



รายงานสถานการณ์แรงงาน

จังหวัดนครนายก

รองรับประชาคมอาเซียน (AC)

ไตรมาส ๓ ปี ๒๕๖๐ (เดือนกรกฎาคม – กันยายน)



สำนักงานแรงงานจังหวัดนครนายก ศาลากลางจังหวัดนครนายก ชั้น ๕
ถนนสุวรรณศร ตำบลท่าช้าง อำเภอเมือง จังหวัดนครนายก ๒๖๐๐๐
โทรศัพท์ ๐-๓๗๓๑-๓๒๕๖ โทรสาร ๐-๓๗๓๑-๓๖๐๕
E-MAIL : Nakhonnayokmol@gmail.com

คำนำ

ภารกิจสำคัญประการหนึ่งของสำนักงานแรงงานระดับจังหวัด คือการเป็น “ศูนย์ข้อมูลด้านแรงงานในระดับจังหวัด” ดังนั้น ภารกิจการจัดทำรายงานสถานการณ์แรงงานจังหวัดนครนายก จึงถือเป็นงานสำคัญเพื่อใช้ประโยชน์ในการอ้างอิงเผยแพร่ และประชาสัมพันธ์ ข้อมูลข่าวสารด้านแรงงานทั้งในเชิงข้อมูลการบรรยายการวิเคราะห์เปรียบเทียบ รวมถึง สรุปแนวโน้มตามความเคลื่อนไหวสามารถเปรียบเทียบกับสถานะเศรษฐกิจและสังคมของจังหวัดนครนายก เพื่อทราบโดยชัดเจนถึงสถานการณ์ด้านแรงงานผ่านดัชนีชี้วัดภาวะด้านแรงงาน ซึ่งจัดเก็บเป็นปี กำหนดรอบดำเนินการ ไตรมาสละ ๑ ครั้ง (ปีละ ๕ เล่ม) ดังนี้ ไตรมาส ๑ (เดือนมกราคม-มีนาคม) ไตรมาส ๒ (เดือนเมษายน-มิถุนายน) ไตรมาส ๓ (เดือนกรกฎาคม-กันยายน) ไตรมาส ๔ (เดือนตุลาคม-ธันวาคม) และเล่มรายปี (เดือนมกราคม - ธันวาคม)

สำนักงานแรงงานจังหวัดนครนายก ได้จัดทำรายงานสถานการณ์แรงงานไตรมาส ๓ ปี ๒๕๖๐ (เดือนกรกฎาคม - กันยายน) เนื้อหาที่นำเสนอในเล่มประกอบด้วย ภาวะเศรษฐกิจและสังคมของจังหวัดนครนายก สถานการณ์แรงงาน การจ้างงานจังหวัดนครนายก สวัสดิการและสิทธิประโยชน์ของลูกจ้าง พนักงาน ตลอดจนการพัฒนาทักษะฝีมือแรงงาน โดยได้จัดทำเป็นรูปเล่ม เพื่อให้หน่วยงานที่สนใจสามารถ Download ได้ที่ www.Nakhonnayok.mol.go.th

การจัดทำรายงานสถานการณ์แรงงานจังหวัดนครนายก สำเร็จบรรลุตามวัตถุประสงค์ได้ก็ด้วยความร่วมมือของหน่วยงานที่ได้ให้ข้อมูลประกอบด้วย หน่วยงานในสังกัดกระทรวงแรงงานจังหวัดนครนายกประกอบด้วย สำนักงานแรงงานจังหวัดนครนายก สำนักงานจัดหางานจังหวัดนครนายก สำนักงานพัฒนาฝีมือแรงงานนครนายก สำนักงานสวัสดิการและคุ้มครองแรงงานจังหวัดนครนายก และสำนักงานประกันสังคมจังหวัดนครนายก รวมทั้งหน่วยงานที่เกี่ยวข้อง ได้แก่ สำนักงานสถิติจังหวัดนครนายก สำนักงานคลังจังหวัดนครนายก สำนักงานพาณิชย์จังหวัดนครนายก ที่ทำการปกครองจังหวัดนครนายก สำนักงานอุตสาหกรรมจังหวัดนครนายก และสำนักงานพัฒนาสังคมและความมั่นคงของมนุษย์

สำนักงานแรงงานจังหวัดนครนายก จึงขอขอบคุณทุกหน่วยงานที่ได้ให้ความร่วมมือในการจัดทำหนังสือเล่มนี้ ไว้มา ณ โอกาสนี้ และหวังเป็นอย่างยิ่งว่าสถานการณ์แรงงานฉบับนี้ จะเป็นประโยชน์ต่อหน่วยงานและผู้สนใจ

สำนักงานแรงงานจังหวัดนครนายก

พฤศจิกายน ๒๕๖๐

สารบัญ

คำนำ	หน้า
บทสรุปสำหรับผู้บริหาร	
บทที่ ๑ ภาวะเศรษฐกิจและสังคมจังหวัดนครนายก	
๑.๑ บทนำ	๑
๑.๒ ผลิตภัณฑ์มวลรวมจังหวัด	๓
๑.๓ ภาวะเศรษฐกิจระดับครัวเรือน	๕
บทที่ ๒ ดัชนีตัวชี้วัดภาวะแรงงาน	๗
บทที่ ๓ สถานการณ์แรงงานจังหวัดนครนายก	
๓.๑ กำลังแรงงาน การมีงานทำ และการว่างงาน	๑๗
๓.๒ การส่งเสริมการมีงานทำ	๒๖
๓.๓ การพัฒนาศักยภาพแรงงาน	๓๖
๓.๔ การคุ้มครองแรงงานและสวัสดิการ	๓๗
๓.๕ การประกันสังคม	๔๒

ภาคผนวก

ภาคผนวก ก.	ความเคลื่อนไหวของอัตราค่าจ้างขั้นต่ำ
ภาคผนวก ข.	ตารางที่ ๑ ประชากรและกำลังแรงงาน จำแนกตามเพศและสถานภาพแรงงาน
	ตารางที่ ๒ ผู้มีงานทำจำแนกตามเพศและรายอุตสาหกรรม
	ตารางที่ ๓ ผู้มีงานทำจำแนกตามอาชีพ
	ตารางที่ ๔ ผู้มีงานทำจำแนกตามระดับการศึกษา
	ตารางที่ ๕ ผู้ที่มีงานทำอยู่ในแรงงานนอกระบบ
	ตารางที่ ๖ ตำแหน่งงานว่าง ผู้ลงทะเบียนสมัครงาน และการบรรจุงานจำแนกตามวุฒิการศึกษา
	ตารางที่ ๗ ตำแหน่งงานว่าง ผู้ลงทะเบียนสมัครงาน และการบรรจุงานจำแนกตามอาชีพ
	ตารางที่ ๘ ตำแหน่งงานว่าง และการบรรจุงาน จำแนกตามสาขาอุตสาหกรรม
	ตารางที่ ๙ ตำแหน่งงานว่าง ผู้ลงทะเบียนสมัครงานและการบรรจุงาน จำแนกตามอายุ
	ตารางที่ ๑๐ จำนวนแรงงานต่างด้าวถูกกฎหมาย จำแนกตามประเภทอาชีพและสัญชาติที่เข้ามาทำงานมากที่สุด
	ตารางที่ ๑๑ ผลการฝึกเตรียมเข้าทำงาน/ยกระดับ/ทดสอบมาตรฐานฝีมือแรงงานจำแนกตามกลุ่มอาชีพ
	ตารางที่ ๑๒ การตรวจแรงงาน จำแนกตามสถานประกอบการ
	ตารางที่ ๑๓ การตรวจความปลอดภัยในการทำงานจำแนกตามประเภทอุตสาหกรรม
	ตารางที่ ๑๔ การตรวจความปลอดภัยในการทำงานจำแนกตามขนาดของสถานประกอบการ
	ตารางที่ ๑๕ ข้อเรียกร้อง/ข้อขัดแย้ง
	ตารางที่ ๑๖ การใช้บริการกองทุนประกันสังคมจังหวัดนครนายก จำแนกตามประเภทประโยชน์ทดแทน(ไม่เนื่องจากการทำงาน)
	ตารางที่ ๑๗ ตัวชี้วัดภาวะแรงงานจังหวัดนครนายก
	ตารางที่ ๑๘ ดัชนีราคาผู้บริโภค
	ตารางที่ ๑๙ การจดทะเบียนนิติบุคคลตั้งใหม่ตามหมวดธุรกิจ
	ตารางที่ ๒๐ ข้อมูลผลิตภัณฑ์มวลรวมจังหวัด (GPP)
	ตารางที่ ๒๑ ข้อมูลผลิตภัณฑ์มวลรวมจังหวัดนครนายกแบบปริมาณลูกโซ่

สารบัญตาราง

เรื่อง

บทที่ ๑ ภาวะเศรษฐกิจและสังคมจังหวัด

หน้า

ตารางที่ ๑ ประชากรจังหวัดนครนายกตามทะเบียนบ้าน จำแนกตามอำเภอและเพศ	๒
ตารางที่ ๒ มูลค่าผลิตภัณฑ์จังหวัดนครนายก ณ ราคาคงที่ ปี ๒๕๕๘ จำแนกตามสาขาการผลิต พ.ศ. ๒๕๕๕-๒๕๕๘	๓
ตารางที่ ๓ รายได้เฉลี่ยต่อหัวของประชากร พ.ศ. ๒๕๕๕ - ๒๕๕๘	๔
ตารางที่ ๔ รายได้และค่าใช้จ่ายของครัวเรือนโดยเฉลี่ยต่อเดือน พ.ศ. ๒๕๕๖	๕
ตารางที่ ๕ อัตราร้อยละของครัวเรือนจำแนกตามระดับของรายได้ประจำโดยเฉลี่ยต่อคนต่อเดือน พ.ศ. ๒๕๕๖	๖
ตารางที่ ๖ อัตราร้อยละของครัวเรือนที่มีหนี้สินและมูลค่าหนี้สินเฉลี่ยต่อครัวเรือนที่เป็นหนี้ พ.ศ. ๒๕๕๖	๖

บทที่ ๓ สถานการณ์แรงงานจังหวัดนครนายก

ตารางที่ ๑ ประชากรและกำลังแรงงาน จำแนกตามเพศและสถานภาพแรงงาน	๑๘
ตารางที่ ๒ ผู้มีงานจำแนกตามเพศและรายอุตสาหกรรม	๑๙
ตารางที่ ๓ ผู้มีงานทำในจังหวัดนครนายก จำแนกตามอาชีพ	๒๐
ตารางที่ ๔ ผู้มีงานทำจังหวัดนครนายก จำแนกตามเพศและระดับการศึกษา	๒๑
ตารางที่ ๕ ผู้มีงานทำจำแนกตามเพศและสถานภาพการทำงาน	๒๒
ตารางที่ ๖ ผู้ว่างงาน และอัตราการว่างงาน	๒๓
ตารางที่ ๗ แรงงานนอกระบบ จำแนกตามอาชีพ	๒๔
ตารางที่ ๘ แรงงานนอกระบบ จำแนกตามประเภทอุตสาหกรรม	๒๕
ตารางที่ ๙ ตำแหน่งงานว่าง ผู้ลงทะเบียนสมัครงาน และการบรรจุงาน	๒๖
ตารางที่ ๑๐ ตำแหน่งงานว่าง และการบรรจุงาน จำแนกตามสาขาอุตสาหกรรม	๒๘
ตารางที่ ๑๑ ตำแหน่งงานว่าง ผู้ลงทะเบียนสมัครงาน และการบรรจุงาน จำแนกตามอาชีพ	๒๙
ตารางที่ ๑๒ ตำแหน่งงานว่าง ผู้ลงทะเบียนสมัครงาน และการบรรจุงาน จำแนกตามวุฒิการศึกษา	๓๑
ตารางที่ ๑๓ ผู้ได้รับประโยชน์จากกิจกรรมที่ดำเนินการเพื่อส่งเสริมการมีงานทำประเภทต่าง ๆ	๓๒
ตารางที่ ๑๔ คนต่างด้าวที่ได้รับอนุญาตทำงานคงเหลือ จำแนกตามลักษณะการเข้าเมือง	๓๓
ตารางที่ ๑๕ แรงงานต่างด้าวเข้าเมืองผิดกฎหมายที่ได้รับอนุญาตทำงาน จำแนกตามสัญชาติ	๓๓
ตารางที่ ๑๖ แรงงานต่างด้าวที่ได้รับอนุญาตทำงาน จำแนกตามลักษณะการเข้าเมืองและประเภทคนต่างด้าว	๓๔
ตารางที่ ๑๗ แรงงานไทยที่ได้รับอนุมัติให้เดินทางไปทำงานต่างประเทศ จำแนกตามวิธีการเดินทาง	๓๕
ตารางที่ ๑๘ การฝึกเตรียมเข้าทำงานจำแนกตามกลุ่มอาชีพ	๓๖
ตารางที่ ๑๙ การฝึกยกระดับฝีมือแรงงานจำแนกตามกลุ่มอาชีพ	๓๖
ตารางที่ ๒๐ การทดสอบมาตรฐานฝีมือแรงงาน	๓๖
ตารางที่ ๒๑ การตรวจแรงงาน จำแนกตามสถานประกอบการ	๓๗
ตารางที่ ๒๒ การตรวจความปลอดภัยในการทำงานจำแนกตามขนาดของสถานประกอบการ	๓๘
ตารางที่ ๒๓ การตรวจความปลอดภัยในการทำงานจำแนกตามประเภทอุตสาหกรรม	๓๙
ตารางที่ ๒๔ สถานประกอบกิจการที่เลิกกิจการและการเลิกจ้าง จำแนกตามขนาดสถานประกอบการ	๔๐
ตารางที่ ๒๕ ประเภทอุตสาหกรรมที่สถานประกอบการเลิกกิจการและลูกจ้างถูกเลิกจ้าง จำแนกตามประเภทกิจการ	๔๐
ตารางที่ ๒๖ การส่งเสริมการจัดสวัสดิการแรงงานจำแนกกิจกรรมที่ส่งเสริม	๔๑
ตารางที่ ๒๗ ผลการตรวจความปลอดภัย/อัตราปฏิบัติตามกฎหมายในจังหวัด	๔๑
ตารางที่ ๒๘ สถานพยาบาลในสังกัดประกันสังคม	๔๒
ตารางที่ ๒๙ สถานประกอบการที่เข้าระบบประกันสังคม และลูกจ้างที่ขึ้นทะเบียนประกันสังคม	๔๒
ตารางที่ ๓๐ การใช้บริการของกองทุนประกันสังคม จำแนกตามประเภทประโยชน์ทดแทน	๔๓
ตารางที่ ๓๑ การประสบอันตรายหรือเจ็บป่วยเนื่องจากการทำงาน จำแนกตามความร้ายแรงและขนาดของสถานประกอบการ	๔๕
ตารางที่ ๓๒ การประสบอันตรายหรือเจ็บป่วยเนื่องจากการทำงาน จำแนกตามความร้ายแรงและสาเหตุการประสบอันตราย	๔๖

สารบัญแผนภูมิ

เรื่อง

บทที่ ๑ ภาวะเศรษฐกิจและสังคมจังหวัด

แผนภูมิที่ ๑	สัดส่วนประชากรชายและหญิง	๒
แผนภูมิที่ ๒	เปรียบเทียบ GPP การเกษตรและนอกภาคเกษตร ปี ๒๕๕๕ - ๒๕๕๘	๔
แผนภูมิที่ ๓	รายได้เฉลี่ยต่อหัวของประชากร พ.ศ.๒๕๕๕-๒๕๕๘	๔
แผนภูมิที่ ๔	เปรียบเทียบรายได้และค่าใช้จ่ายของจังหวัดนครนายก ภาคกลางและระดับประเทศ	๕
แผนภูมิที่ ๕	ระดับของรายได้ประจำต่อเดือนของประชากรในจังหวัดนครนายก	๖
แผนภูมิที่ ๖	เปรียบเทียบอัตราของครัวเรือนที่เป็นหนี้ของจังหวัดนครนายก กับภาคกลาง และประเทศ	๖

บทที่ ๒ ดัชนีตัวชี้วัดภาวะแรงงาน

แผนภูมิที่ ๑	อัตราการมีส่วนร่วมในกำลังแรงงาน	๗
แผนภูมิที่ ๒	อัตราการจ้างงานใน/นอกภาคเกษตร	๘
แผนภูมิที่ ๓	อัตราการว่างงาน	๑๐
แผนภูมิที่ ๔	อัตราการบรรจุงานต่อผู้ลงทะเบียนสมัครงาน/ตำแหน่งงานว่าง	๑๑
แผนภูมิที่ ๕	อัตราการเปลี่ยนแปลงของจำนวนผู้ประกันตนในระบบประกันสังคม	๑๒
แผนภูมิที่ ๖	สถานประกอบการที่เลิกกิจการ/ลูกจ้างที่ถูกเลิกจ้าง	๑๓
แผนภูมิที่ ๗	อัตราการจ้างแรงงานต่างด้าว	๑๔
แผนภูมิที่ ๘	อัตราแรงงานที่เป็นผู้ประกันตน	๑๕

บทที่ ๓ สถานการณ์แรงงานจังหวัดนครนายก

แผนภูมิที่ ๑	โครงสร้างประชากร	๑๗
แผนภูมิที่ ๒	ผู้มีงานทำจำแนกตามประเภทอาชีพ	๒๐
แผนภูมิที่ ๓	ผู้มีงานทำจำแนกตามระดับการศึกษา	๒๑
แผนภูมิที่ ๔	ผู้ทำงานจังหวัดนครนายกจำแนกตามสถานภาพการทำงาน	๒๒
แผนภูมิที่ ๕	อัตราการว่างงานเปรียบเทียบระหว่างปี	๒๓
แผนภูมิที่ ๖	แรงงานนอกระบบ จำแนกตามอาชีพ	๒๔
แผนภูมิที่ ๗	แรงงานนอกระบบ จำแนกตามประเภทอุตสาหกรรม	๒๕
แผนภูมิที่ ๘	เปรียบเทียบตำแหน่งงานว่าง ผู้ลงทะเบียนสมัครงานและการบรรจุงาน	๒๖
แผนภูมิที่ ๙	ตำแหน่งงานว่าง จำแนกตามเพศ	๒๗
แผนภูมิที่ ๑๐	เปรียบเทียบตำแหน่งงานว่าง และการบรรจุงาน ๓ อันดับแรก	๒๙
แผนภูมิที่ ๑๑	ตำแหน่งงานว่าง ๓ อันดับแรก จำแนกตามสาขาอาชีพ	๓๐
แผนภูมิที่ ๑๒	เปรียบเทียบตำแหน่งงานว่าง จำแนกตามวุฒิการศึกษา	๓๑
แผนภูมิที่ ๑๓	ผู้ที่ได้รับประโยชน์จากกิจกรรมที่ดำเนินการเพื่อส่งเสริมการมีงานทำประเภทต่างๆ	๓๒
แผนภูมิที่ ๑๔	แรงงานต่างด้าวเข้าเมืองผิดกฎหมายที่ได้รับอนุญาตทำงาน จำแนกตามสัญชาติ	๓๓
แผนภูมิที่ ๑๕	แรงงานต่างด้าวประเภททั่วไปที่ยื่น ขออนุญาตทำงานจำแนกตามอาชีพ	๓๔
แผนภูมิที่ ๑๖	แรงงานไทยที่ได้รับอนุมัติให้เดินทางไปทำงานต่างประเทศ จำแนกตามวิธีการเดินทาง	๓๕
แผนภูมิที่ ๑๗	เปรียบเทียบจำนวนสถานประกอบการที่ปฏิบัติถูกต้อง/ไม่ถูกต้องตามกฎหมาย	๓๗
แผนภูมิที่ ๑๘	สถานประกอบการที่เลิกกิจการ	๔๐
แผนภูมิที่ ๑๙	ผู้ประกันตน ที่ใช้บริการกองทุนประกันสังคมจำแนกตามประเภทประโยชน์ทดแทน	๔๓
แผนภูมิที่ ๒๐	การจ่ายเงินประโยชน์ทดแทน จำแนกตามประเภทประโยชน์ทดแทน	๔๔
แผนภูมิที่ ๒๑	การประสบอันตรายหรือเจ็บป่วยเนื่องจากการทำงาน จำแนกตามความร้ายแรง และขนาดสถานประกอบการ (ในกองทุนเงินทดแทน)	๔๕

บทสรุปผู้บริหาร

สถานการณ์ด้านเศรษฐกิจและแรงงาน ไตรมาส ๓ ปี ๒๕๖๐ สารสรุปสำคัญย่อ โดยสังเขปดังนี้

ผลิตภัณฑ์มวลรวมจังหวัดนครนายก (ปริมาณลูกโซ่ GPP - CVMs) ข้อมูลล่าสุดปี พ.ศ. ๒๕๕๘ มีมูลค่า ๑๗,๒๓๖ ล้านบาท พบว่าสาขาที่มีมูลค่ามากที่สุด ได้แก่ อันดับ ๑ สาขาเกษตร ปศุสัตว์ และป่าไม้ ๒,๙๓๘ ล้านบาท อันดับ ๒ สาขาอุตสาหกรรม มูลค่า ๒,๗๒๗ ล้านบาท อันดับ ๓ สาขาการบริหารและการป้องกันประเทศ มูลค่า ๑,๖๘๖ ล้านบาท อันดับ ๔ สาขาการขายปลีก การซ่อมแซมยานยนต์ ฯลฯ มูลค่า ๑,๕๘๕ ล้านบาท และผลิตภัณฑ์มวลรวมจังหวัด (GPP) ๒๗,๔๔๖ ล้านบาท และมีรายได้เฉลี่ยต่อหัว ๑๐๒,๐๕๒ บาท/คน/ปี สูงกว่าปี ๒๕๕๕ ที่มีมูลค่า ๙๓,๑๕๙ บาท/คน/ปี และจากการคาดประมาณ อัตราการเจริญเติบโตทางเศรษฐกิจ ปี ๒๕๕๘ มีอัตราการหดตัวจากปี ๒๕๕๗ ร้อยละ ๑.๒๘ ที่มีมูลค่า ๑๐๓,๓๗๓ บาท/คน/ปี

เศรษฐกิจโดยรวมของจังหวัดนครนายก เดือนกันยายน ๒๕๖๐

“เครื่องชี้เศรษฐกิจจังหวัดนครนายก ในเดือนกรกฎาคม ๒๕๖๐ หดตัวเมื่อเทียบกับเดือนเดียวกันของปีก่อน มาจากเครื่องชี้ที่สำคัญด้านอุปทานหดตัว ได้แก่ เครื่องชี้ภาคบริการ ซึ่งมีสัดส่วนการผลิตของภาคบริการเป็นโครงสร้างหลัก ของจังหวัด ประกอบกับด้านอุปสงค์หดตัวเมื่อเทียบกับเดือนเดียวกันของปีก่อน จากการหดตัวของการลงทุนภาคเอกชน การใช้จ่ายภาครัฐ และการบริโภคภาคเอกชน เป็นสำคัญ สำหรับเสถียรภาพเศรษฐกิจจังหวัดอยู่ในเกณฑ์ปกติ โดยอัตราเงินเฟ้ออยู่ที่ร้อยละ ๑.๒ มีทิศทางปรับตัวเพิ่มขึ้นจากปีก่อนซึ่งอยู่ในระดับที่เหมาะสมและอัตราการจ้างงานลดลงร้อยละ ๑.๗”

เศรษฐกิจด้านอุปทาน (การผลิต) หดตัวร้อยละ -๑๖.๔ เมื่อเทียบกับเดือนเดียวกันของปีก่อน ปรับตัวลดลง จากเดือนก่อนที่ขยายตัวร้อยละ ๑๙.๘ สะท้อนจากดัชนีผลผลิตภาคบริการหดตัวร้อยละ -๒๒.๙ เมื่อเทียบกับเดือนเดียวกันของปีก่อน ปรับตัวลดลงจากเดือนก่อนที่ขยายตัวร้อยละ ๒๖.๗ เป็นผลมาจากในเดือนนี้มีฝนตกอย่างต่อเนื่อง ทำให้การเดินทางมาท่องเที่ยวในพื้นที่จังหวัดนครนายกไม่สะดวกเท่าใดนัก ทำให้นักท่องเที่ยวที่เดินทางมาพักค้างแรมในจังหวัดลดลง ส่งผลให้ภาษีมูลค่าเพิ่มที่จัดเก็บจากกลุ่มกิจการโรงแรมที่พักลดลงตามไปด้วยที่ร้อยละ ๔๑.๕ ในขณะที่ดัชนีผลผลิตภาคเกษตรกรรม ขยายตัวร้อยละ ๔.๕ เมื่อเทียบกับเดือนเดียวกันของปีก่อนขยายตัวอย่างต่อเนื่องจากเดือนก่อนหน้า จากการเพิ่มขึ้นของปริมาณ ผลผลิตสินค้าเกษตรที่สำคัญได้แก่ ข้าว กุ้ง ปลา และไก่ เพิ่มขึ้นร้อยละ ๑,๐๘๑.๐ ๓๐.๙ ๓๐.๑ และ ๐.๑ ตามลำดับ ซึ่งการเพิ่มขึ้นในอัตราที่ค่อนข้างสูงของปริมาณผลผลิตข้าวนั้นจะเห็นว่าเป็นไปอย่างต่อเนื่องมาหลายเดือน เนื่องจากในปีนี้ฤดูฝนมาเร็วกว่าปีก่อนเกษตรกรจึงเริ่มทำนาช่วงเดือนเมษายน ๒๕๖๐ ในขณะที่ปีก่อนเริ่มปลูกมากในช่วงเดือนกรกฎาคม ๒๕๕๙ ผลผลิตในปีนี้จะออกในช่วงเดือนมิถุนายน-สิงหาคม ๒๕๖๐ ซึ่งสูงกว่าปีก่อนมาก และดัชนีผลผลิตภาคอุตสาหกรรมขยายตัว ร้อยละ ๓.๓ เมื่อเทียบกับเดือนเดียวกันของปีก่อนขยายตัวอย่างต่อเนื่องจากเดือนก่อนหน้าพิจารณาจากเครื่องชี้ที่สำคัญ ได้แก่ ปริมาณการใช้ไฟฟ้าภาคอุตสาหกรรมและธุรกิจและทุนจดทะเบียนอุตสาหกรรม เพิ่มขึ้นเมื่อเทียบกับเดือนเดียวกันของปีก่อน ร้อยละ ๖.๒ และ ๐.๑ ตามลำดับ จากการเพิ่มกำลังการผลิตของโรงงานตามคำสั่งซื้อของลูกค้า เป็นสำคัญ แม้ว่าดัชนีผลผลิตภาคเกษตรกรรมและภาคอุตสาหกรรมจะขยายตัวแต่ก็ไม่สามารถทำให้เศรษฐกิจด้านอุปทานขยายตัวได้ เนื่องจากดัชนีผลผลิต ภาคบริการมีสัดส่วนการผลิตเป็นโครงสร้างหลักของจังหวัดหดตัว

เศรษฐกิจด้านอุปสงค์ (การใช้จ่าย) หดตัวร้อยละ -๙.๐ เมื่อเทียบกับเดือนเดียวกันของปีก่อน สะท้อนจากดัชนีการลงทุนภาคเอกชนหดตัวร้อยละ -๑๔.๔ เมื่อเทียบกับเดือนเดียวกันของปีก่อน ปรับตัวลดลงอย่างต่อเนื่องจาก เดือนก่อน พิจารณาได้จากการลดลงของจำนวนรถยนต์เพื่อการพาณิชย์จดทะเบียนใหม่ ร้อยละ ๑๙.๗ เป็นสำคัญ เนื่องจาก ในภาวะเศรษฐกิจปัจจุบันที่ค่อนข้างมีความเสี่ยงสูงการลงทุนในด้านต่างๆ รวมทั้งการซื้อสินค้าทุน เช่น รถยนต์เพื่อการพาณิชย์ ต้องมีการพิจารณาอย่างรอบคอบ ประกอบกับดัชนีการใช้จ่ายภาครัฐ หดตัวร้อยละ -๙.๒ จากการลดลง ของการเบิกจ่ายรายจ่ายลงทุน ร้อยละ ๓๑.๙ เนื่องจากโครงการก่อสร้างขนาดใหญ่ที่ได้รับงบประมาณเพิ่มเติมบางโครงการดำเนินงานล่าช้าและบางโครงการผู้รับจ้างยังไม่เข้าดำเนินงาน ประกอบกับมีงบกลาง (รายจ่ายลงทุน) ที่ได้รับจัดสรรเพิ่มเติม ทำให้การเบิกจ่ายเงินภาครัฐลดลงเมื่อเทียบกับเดือนเดียวกันของปีก่อน และการบริโภคภาคเอกชน หดตัวร้อยละ -๗.๕ พิจารณาจากเครื่องชี้ที่สำคัญ ได้แก่ ภาษีมูลค่าเพิ่มที่จัดเก็บได้

ลดลงเมื่อเทียบกับเดือนเดียวกันของปีก่อนร้อยละ ๑๒.๗ เนื่องจากประชาชนชะลอการใช้จ่าย สินค้าเพื่อการอุปโภคบริโภคทำให้ภาคมูลค่าเพิ่มที่จัดเก็บได้ลดลงตามไปด้วย

ดัชนีราคาผู้บริโภค ดัชนีราคาผู้บริโภคทั่วไปของประเทศไทย เฉลี่ยไตรมาสที่ ๓ ปี ๒๕๖๐ มีค่าเท่ากับ ๑๐๐.๘๐ เมื่อเทียบกับจังหวัดนครนายก เท่ากับ ๑๐๐.๙๐ ซึ่งมีค่าใกล้เคียงกัน โดยค่าเฉลี่ยที่สูงสุดจะเป็นดัชนีหมวดอาหารและเครื่องดื่มที่ไม่มีแอลกอฮอล์ เท่ากับ ๑๐๓.๔ รองลงมาเป็นดัชนีราคาผู้บริโภคพื้นฐาน เท่ากับ ๑๐๑.๗ สำหรับดัชนีหมวดอื่นๆ ไม่ใช่อาหารและเครื่องดื่ม มีค่าเฉลี่ยเท่ากับ ๙๙.๓

สถานการณ์ด้านแรงงาน

ประชากรและกำลังแรงงาน จังหวัดนครนายกมีประชากรมีจำนวน ๒๗๘,๑๑๕ คน (ข้อมูลสถิติจังหวัด ณ เดือนกันยายน ๒๕๖๐) เป็นประชากรผู้มีอายุ ๑๕ ปี ขึ้นไป ๒๓๐,๙๐๔ คน ผู้มีอายุต่ำกว่า ๑๕ ปี จำนวน ๔๗,๒๑๑ คน ทั้งนี้ในจำนวนผู้มีอายุ ๑๕ ปีขึ้นไป เป็นผู้อยู่ในกำลังแรงงาน ๑๔๖,๗๐๙ คน ได้แก่ ผู้มีงานทำ ๑๔๖,๕๒๑ คน ผู้ว่างงาน ๓๕ คน ผู้รอฤดูกาล จำนวน ๑๕๓ คน

การมีงานทำ ผู้มีงานทำในจังหวัดนครนายกจำนวน ๑๔๖,๕๒๑ คน โดยทำงานในภาคเกษตร จำนวน ๓๐,๑๒๔ คน หรือร้อยละ ๒๐.๕๖ ของผู้มีงานทำทั้งหมด ทำงานนอกภาคเกษตร จำนวน ๑๑๖,๓๙๕ คน ร้อยละ ๗๙.๔๓ ของผู้มีงานทำ โดยทำงานในสาขาการขายส่งและการขายปลีก การซ่อมแซมยานยนต์และจักรยายนต์ ที่สุดจำนวน ๓๓,๑๖๘ คน หรือร้อยละ ๒๘.๕๐ ของผู้มีงานทำนอกภาคเกษตร รองลงมาคือการผลิต จำนวน ๒๙,๙๗๕ คน หรือร้อยละ ๒๕.๗๕ และที่พักแรม บริการด้านอาหาร จำนวน ๑๓,๒๖๕ คน ร้อยละ ๑๑.๔๐ และผู้มีงานทำส่วนใหญ่มีการศึกษาประถมศึกษา จำนวน ๓๐,๘๗๔ คน ร้อยละ ๒๑.๐๗ ของผู้มีงานทำ รองลงมาเป็นผู้มีการศึกษาระดับต่ำกว่าประถมศึกษา มีจำนวน ๓๐,๔๑๖ คน (ร้อยละ ๒๐.๗๖) และผู้มีการศึกษาระดับมัธยมศึกษาตอนปลาย ๒๙,๖๓๘ คน (ร้อยละ ๒๐.๒๓) ตามลำดับ

การว่างงาน จังหวัดนครนายกมีกำลังแรงงานเท่ากับ ๑๔๖,๗๐๙ คนเป็นเพศชาย ๗๙,๒๓๔ คน เพศหญิง ๖๗,๔๗๕ คน มีผู้ว่างงาน ๓๕ คน อัตราการว่างงาน ร้อยละ ๐.๐๒ (ของผู้ที่อยู่ในกำลังแรงงาน) โดยมีอัตราการว่างงานของเพศชายไม่มีและอัตราว่างงานของเพศหญิง ๐.๐๒ (๓๕ คน)

แรงงานนอกระบบ สำหรับกลุ่มแรงงานนอกระบบนั้น จากข้อมูลของสำนักงานสถิติจังหวัดในช่วงปี ๒๕๕๙ ข้อมูล ณ สิงหาคม ๒๕๕๙ พบว่า มีแรงงานนอกระบบจำนวน ๘๐,๙๗๘ คน จำแนกตามอาชีพ สูงสุด ๓ อันดับแรก เป็นอาชีพด้านการเกษตรและประมง จำนวน ๒๘,๖๘๓ คน (ร้อยละ ๓๕.๔๒ ของแรงงานนอกระบบ) รองลงมาอาชีพพนักงานบริการ ๒๓,๑๓๐ คน (ร้อยละ ๒๘.๕๖) และอาชีพด้านความสามารถทางฝีมือ ๑๙,๗๖๑ คน (ร้อยละ ๒๔.๔๐) ตามลำดับ และแรงงานนอกระบบจำแนกตามประเภทอุตสาหกรรม สูงสุด ๓ อันดับแรก พบว่าอยู่ในภาคเกษตรกรรม จำนวน ๒๙,๗๗๓ คน (ร้อยละ ๓๖.๗๗ ของแรงงานนอกระบบ) รองลงมา การขายส่ง การขายปลีก มีแรงงานนอกระบบ ๑๘,๔๐๘ คน และก่อสร้าง ๑๐,๒๒๔ คน ตามลำดับ

การบริการจัดหางานในประเทศ นายจ้าง/สถานประกอบการได้แจ้งตำแหน่งงานว่าง จำนวน ๔๐๘ อัตรา โดยมีผู้ลงทะเบียนสมัครงาน ๖๔๐ คน และการบรรจุงาน ๔๐๕ คน ส่วนตำแหน่งงานว่างตามระดับการศึกษาที่ต้องการสูงสุด ๓ อันดับแรกคือ ระดับมัธยมศึกษา ร้อยละ ๒๘.๖๗ (๑๑๗ อัตรา) รองลงมาเป็นระดับ ปวช. มีความต้องการ ร้อยละ ๑๙.๑๒ (๗๘ อัตรา) และระดับ ปวส. ร้อยละ ๑๘.๓๘ (๗๕ อัตรา) ตามลำดับ สำหรับอาชีพที่มีการบรรจุงานมากที่สุด คือ อาชีพงานพื้นฐาน ร้อยละ ๕๓.๐๙ (๒๑๕ คน) รองลงมาพนักงานบริการและพนักงานในร้านค้าและตลาด ร้อยละ ๒๗.๖๕ (๑๑๒ คน) ตำแหน่งงานว่างมากที่สุด ได้แก่ อาชีพพื้นฐาน ร้อยละ ๔๓.๘๗ (๑๗๙ อัตรา) รองลงมา พนักงานบริการ พนักงานขายในร้านค้าและตลาด ร้อยละ ๓๕.๐๕ (๑๔๓ อัตรา) มีผู้ลงทะเบียนสมัครงาน ในสาขาอาชีพผู้ปฏิบัติงานในโรงงานผู้ควบคุมเครื่องจักรและปฏิบัติงานด้านการประกอบกรมากที่สุด จำนวน ๒๘๘ คน (ร้อยละ ๔๕.๐) รองลงมาอาชีพงานพื้นฐานจำนวน ๑๖๖ คน (ร้อยละ ๒๕.๙๔)

ความต้องการแรงงาน (ตำแหน่งงานว่าง) นายจ้างสถานประกอบการแจ้งความต้องการแรงงาน จำนวน ๔๐๘ อัตรา เพศชาย จำนวน ๑๐๘ อัตรา เพศหญิง จำนวน ๗๖ อัตรา ไม่ระบุเพศ จำนวน ๒๒๔ อัตรา ตำแหน่งงานที่นายจ้าง/

สถานประกอบการมีความต้องการมากที่สุด ๓ อันดับแรกได้แก่ ตำแหน่งด้านเกษตรกรรม การป่าไม้และการประมง จำนวน ๒๑๒ อัตรา รองลงมาการพักผ่อนและบริการด้านอาหาร จำนวน ๑๐๙ อัตรา และขายส่งและการขายปลีก การซ่อมแซม ยานยนต์และจักรยานยนต์ จำนวน ๔๐ อัตรา ตามลำดับ วุฒิการศึกษาที่นายจ้าง/ สถานประกอบการต้องการมากที่สุด ๓ อันดับแรก ได้แก่ระดับมัธยมศึกษา จำนวน ๑๑๗ อัตรา รองลงมาได้แก่ระดับ ปวช. จำนวน ๗๘ อัตรา และ ปวส. จำนวน ๗๕ อัตรา

แรงงานต่างด้าว มีคนต่างด้าวที่ได้รับอนุญาตทำงานคงเหลือทั้งสิ้น จำนวน ๘,๓๓๓ คน จำแนกตามลักษณะ การเข้าเมืองของคนต่างด้าว ดังนี้ กลุ่มคนต่างด้าวเข้าเมืองถูกกฎหมายจำนวน ๕,๔๑๒ คน (ร้อยละ ๖๔.๙๕) และคนต่างด้าว เข้าเมืองผิดกฎหมาย จำนวน ๒,๙๒๑ คน (ร้อยละ ๓๕.๐๕) กลุ่มคนต่างด้าวเข้าเมืองถูกกฎหมาย ส่วนใหญ่เป็นแรงงานต่างด้าวที่ ผ่านการนำเข้า (MOU) จำนวน ๔,๐๑๙ คน ร้อยละ (๗๔.๒๖) ในจำนวนที่เป็นแรงงานต่างด้าวที่เข้าเมืองถูกกฎหมาย ผ่านการ พิสูจน์สัญชาติแล้ว จำนวน ๑,๑๗๐ คน (ร้อยละ ๒๑.๖๒) สำหรับแรงงานต่างด้าวเข้าเมืองตามมาตรา ๙ ประเภทคนอยู่ชั่วคราว ๒๒๓ คน (ร้อยละ ๔.๑๒) รวมจำนวน ๕,๔๑๒ คน ต่างด้าวเข้าเมืองผิดกฎหมายที่ได้รับอนุญาตให้ทำงาน เป็นแรงงานต่างด้าว ประเภทมาตรา ๑๓ (ชนกลุ่มน้อย) จำนวน ๑๑๕ คน คิดเป็นร้อยละ ๓.๙๔ ของแรงงานต่างด้าวที่เข้าเมืองผิดกฎหมายที่ได้รับ อนุญาตทำงาน และประเภทแรงงาน ต่างด้าว มาตรา ๑๓ มติ ครม. (๓ สัญชาติ) จำนวน ๒,๘๐๖ คน

แรงงานไทยในต่างประเทศ แรงงานผู้ไปทำงานต่างประเทศของจังหวัดนครนายก พบว่ามีจำนวนทั้งสิ้น จำนวน ๒๑ คน โดยเมื่อพิจารณาตามวิธีการเดินทางพบว่า เป็นประเภท Re-Entry จำนวน ๑๘ คน (ร้อยละ ๘๕.๗๑) คือ กลับมาพักที่ประเทศไทย แล้วกลับไปทำงานอีกครั้งให้ครบสัญญาจ้างงาน และมีเดินทางด้วยตนเอง จำนวน ๓ คน (ร้อยละ ๑๔.๒๙)

การพัฒนาศักยภาพแรงงาน ในไตรมาสนี้มีผู้ผ่านการฝึกเตรียมเข้าทำงานสาขาช่างไฟฟ้า อิเล็กทรอนิกส์ คอมพิวเตอร์ จำนวน ๓ คน เข้ารับการฝึกการฝึกยกระดับฝีมือแรงงาน มีจำนวน ๑๙๑ คน ได้แก่ ช่างอุตสาหกรรม จำนวน ๔๔ คน ธุรกิจและบริการ จำนวน ๑๔๗ คน และผ่านการฝึกยกระดับฝีมือแรงงานจำนวน ๑๘๑ คน ได้แก่ ช่างอุตสาหกรรม จำนวน ๓๙ คน คิดเป็นร้อยละ ๘๘.๖๔ ของผู้เข้ารับการฝึก และธุรกิจและบริการ จำนวน ๑๔๒ คน ร้อยละ ๙๖.๖๐ ของผู้เข้ารับการฝึก และมีผู้เข้ารับการทดสอบมาตรฐานฝีมือแรงงาน พบว่ามีผู้เข้ารับการทดสอบมาตรฐานฝีมือแรงงาน สาขาช่างไฟฟ้า อิเล็กทรอนิกส์ คอมพิวเตอร์ จำนวน ๖๙ คน ผ่านการฝึก ๓๘ คิดเป็นร้อยละ ๕๕.๐๗

การคุ้มครองแรงงาน ดำเนินการตรวจแรงงานในสถานประกอบการทั้งสิ้น ๑๖ แห่ง ลูกจ้างที่ผ่านการตรวจคุ้มครอง ๙๒๘ คน ผลการตรวจพบว่า สถานประกอบการกิจการ ปฏิบัติถูกต้องตามกฎหมาย จำนวน ๑๖ แห่ง (ร้อยละ ๑๐๐) และไม่มี สถานประกอบการปฏิบัติไม่ถูกต้อง

การตรวจความปลอดภัยในการทำงาน ดำเนินการตรวจความปลอดภัยในสถานประกอบการทั้งสิ้น ๕ แห่ง ลูกจ้างที่ผ่านการตรวจมีทั้งหมด ๒๐๕ คน และผลการตรวจพบว่าสถานประกอบการปฏิบัติถูกต้อง จำนวน ๕ แห่ง (ร้อยละ ๑๐๐) และไม่มีสถานประกอบการปฏิบัติไม่ถูกต้อง

ประสบอันตราย/เจ็บป่วยจากการทำงาน มีการประสบอันตรายหรือเจ็บป่วยเนื่องจากการทำงาน จำนวน ๗๑ คน โดยประเภทความร้ายแรง พบว่าส่วนใหญ่จะหยุดงานไม่เกิน ๓ วัน จำนวน ๕๕ ราย ร้อยละ ๗๗.๔๖ หยุดงานเกิน ๓ วัน จำนวน ๑๕ ราย ร้อยละ ๒๑.๑๓ และมีผู้ประสบอันตรายร้ายแรงถึงชีวิต ๑ ราย ร้อยละ ๑.๔๑

การเลิกจ้างแรงงาน สถานประกอบการกิจการในจังหวัดนครนายกที่เลิกกิจการทั้งหมด จำนวน ๒๒ แห่งมีสถานประกอบการ ขนาด ๑-๙ คน จำนวน ๑๙ แห่ง ขนาด ๑๐ คนขึ้นไป จำนวน ๓ แห่ง มีลูกจ้างถูกเลิกจ้างรวมกันทั้งหมด ๔๖ คน เลิกกิจการสูงสุด ได้แก่ ร้านค้า เบ็ดเตล็ดการค้าอื่นๆ จำนวน ๘ แห่ง

การประกันสังคม กองทุนประกันสังคม มีสถานประกอบการที่เข้าระบบประกันสังคม จำนวน ๑,๐๘๙ แห่ง ผู้ประกันตน ๓๙,๘๑๒ คน (ร้อยละ ๒๗.๑๗ ของผู้มีงานทำ) เป็นผู้ประกันตนมาตรา ๓๓ จำนวน ๒๒,๘๐๑ คน มาตรา ๓๙ จำนวน ๓,๓๑๖ คน และ มาตรา ๔๐ จำนวน ๑๓,๖๙๕ คน มีสถานพยาบาลหลักในสังกัดประกันสังคม แบ่งเป็นสถานพยาบาลของรัฐบาล ๒ แห่ง ได้แก่ โรงพยาบาลนครนายก(โรงพยาบาลปากพลี โรงพยาบาลบ้านนา โรงพยาบาลองครักษ์) และโรงพยาบาล

ศูนย์การแพทย์ คลินิกทันตกรรม ๓ แห่ง ได้แก่ คลินิกชินจิตร์ทันตแพทย์ อำเภอมือง คลินิกทันตกรรมสำคัญ อำเภอบ้านนา และ คลินิกทันตกรรมสำคัญ อำเภองครักษ์ ซึ่งมีการใช้บริการของกองทุนประกันสังคม จำนวน ๕๙,๒๐๗,๑๕๔.๗๕ บาท จากจำนวน ผู้ใช้บริการ ๔,๒๓๓ ราย (ร้อยละ ๑๐.๖๓ ของผู้ประกันตนทั้งหมด) ประเภทประโยชน์ทดแทนที่ผู้ประกันตนใช้บริการสูงสุด ได้แก่ กรณีเจ็บป่วยใช้บริการ จำนวน ๒,๑๗๕ คน หรือร้อยละ ๕๑.๓๘ ของผู้ให้บริการทั้งหมด เป็นจำนวนเงิน ๔,๒๓๖,๓๐๖.๒๐ บาท และพิจารณาจากปริมาณการจ่ายเงินประโยชน์ทดแทน พบว่า การจ่ายเงิน คลอดบุตร สูงสุดจำนวน ๒๘,๘๑๘,๐๒๐.๐๐ บาท (ร้อยละ ๔๘.๖๗ ของจำนวนเงินที่จ่ายประโยชน์ทดแทนทั้งหมด) โดยมีผู้รับบริการ จำนวน ๕๐๒ คน

ดัชนีราคาผู้บริโภค ดัชนีราคาผู้บริโภคทั่วไปของประเทศไทย เฉลี่ยไตรมาสที่ ๓ ปี ๒๕๖๐ มีค่าเท่ากับ ๑๐๐.๘๐ เมื่อเทียบกับจังหวัดนครนายก เท่ากับ ๑๐๐.๙๐ ซึ่งมีค่าใกล้เคียงกัน โดยค่าเฉลี่ยที่สูงสุดจะเป็นดัชนีหมวดอาหารและเครื่องดื่มที่ไม่มี แอลกอฮอล์ เท่ากับ ๑๐๓.๔ รองลงมาเป็นดัชนีราคาผู้บริโภคพื้นฐาน เท่ากับ ๑๐๑.๗ สำหรับดัชนีหมวดอื่นๆ ไม่ใช่อาหารและ เครื่องดื่ม มีค่าเฉลี่ยเท่ากับ ๙๙.๓

การจดทะเบียนจัดตั้งบริษัท/ห้างหุ้นส่วน และการจ้างงานบริษัท/ห้างหุ้นส่วนที่จดทะเบียนใหม่ มีการจดทะเบียน จัดตั้งจำนวน ๓๔ แห่ง โดยแบ่งออกเป็นการจดทะเบียนจัดตั้งบริษัทจำกัด ๒๔ แห่ง จดทะเบียนจัดตั้งห้างหุ้นส่วนจำกัด ๑๐ แห่ง

การจ้างงานคนพิการในสถานประกอบการจังหวัดนครนายก มีการจ้างงานคนพิการทำงานจำนวน ๑๗ แห่ง ลูกจ้างคนพิการ ๔๘ คน ลักษณะงานเป็นงานที่เหมาะสมกับสภาพร่างกาย ทั้งพนักงานฝ่ายผลิต และพนักงานทำงานภายใน สำนักงาน



บทที่ ๑ ภาวะเศรษฐกิจและสังคมของจังหวัดนครนายก

๑.๑ บทนำ

๑) จังหวัดนครนายก ตั้งอยู่ทางทิศตะวันออกของประเทศไทย ระหว่างเส้นรุ้งที่ ๑๔ องศาเหนือ และเส้นแวงที่ ๑๐๑ องศาตะวันออก มีระยะทางจากกรุงเทพมหานครตามถนนทางหลวง แผ่นดินหมายเลข ๓๐๕ เลียบคลองรังสิต ผ่านอำเภอองครักษ์ถึง จังหวัดนครนายก ระยะทาง ๑๐๕ กม. แต่ถ้ามีการก่อสร้างทางคมนาคม สายตรงจากกรุงเทพฯ จะมีระยะทางประมาณ ๖๐ กม. มีเนื้อที่จังหวัดประมาณ ๒,๑๒๒ ตร.กม. หรือ ประมาณ ๑,๓๒๖,๒๕๐ ไร่ สภาพทั่วไปเป็นที่ราบทางตอนเหนือและตะวันออกเป็นภูเขาสูงชันในเขตอำเภอบ้านนา อำเภอเมือง นครนายก และอำเภอปากพลี ส่วนหนึ่งอยู่ในเขตอุทยานแห่งชาติเขาใหญ่ซึ่งเป็นรอยต่อกับอีก ๓ จังหวัด ได้แก่ สระบุรี นครราชสีมา และปราจีนบุรี มีคำขวัญว่า **“เมืองในฝันที่ใกล้กรุง ภูเขางาม น้ำตกสวย วัฒนธรรมชาติ ปราศจากมลพิษ”**

วิสัยทัศน์ **“นครนายกเมืองน่าอยู่”**

๒) อาณาเขต จังหวัดนครนายกมีอาณาเขตติดต่อกับจังหวัดข้างเคียง ดังนี้

ทิศเหนือ	ติดต่อกับ จังหวัดสระบุรี	และ จังหวัดนครราชสีมา
ทิศใต้	ติดต่อกับ จังหวัดฉะเชิงเทรา	และ จังหวัดปราจีนบุรี
ทิศตะวันออก	ติดต่อกับ จังหวัดนครราชสีมา	และ จังหวัดปราจีนบุรี
ทิศตะวันตก	ติดต่อกับ จังหวัดปทุมธานี	

รูปที่ ๑ แผนที่จังหวัดนครนายก

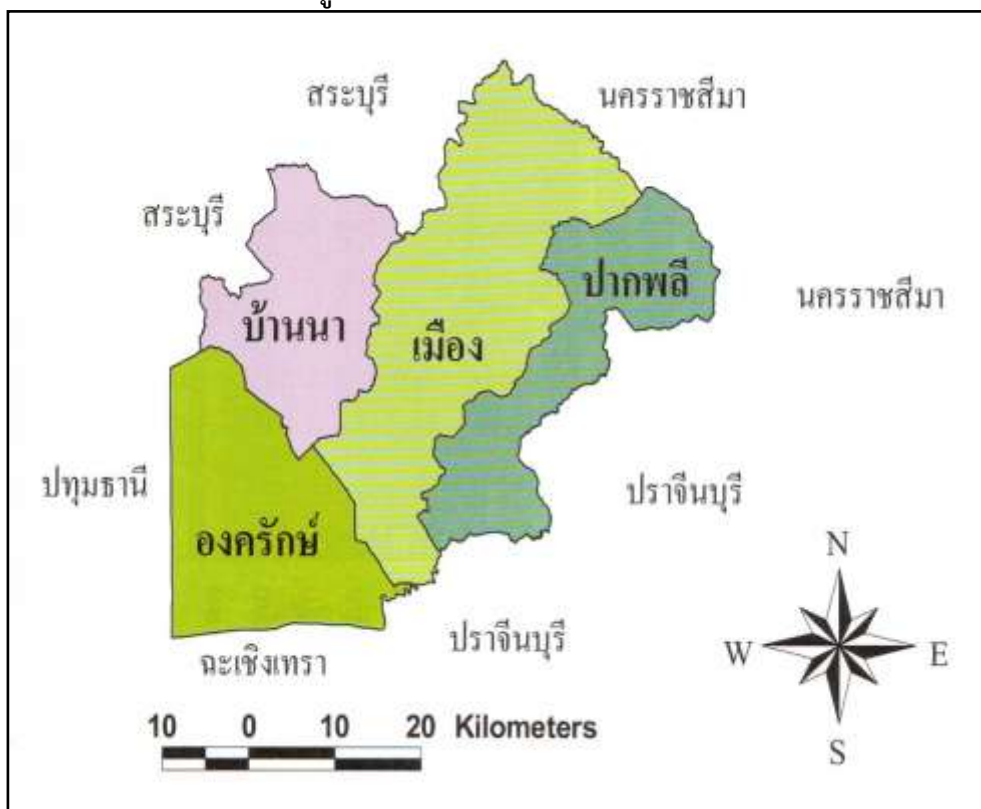

๓) การปกครอง การแบ่งเขตการปกครอง แบ่งเขตการปกครองออกเป็น ๔ อำเภอ ๔๑ ตำบล ๔๐๘ หมู่บ้าน เมืองการบริหารส่วนจังหวัด ๑ แห่ง เทศบาลเมือง ๑ แห่ง เทศบาลตำบล ๔ แห่ง องค์การบริหารส่วนตำบล ๔๐ แห่ง โดยแยกเป็นรายอำเภอ ดังนี้ จำนวนตำบลและหมู่บ้าน ในแต่ละอำเภอ

อำเภอ	เนื้อที่ (ตร.กม.)	จำนวนหน่วยการปกครอง				
		ตำบล	หมู่บ้าน	เทศบาล	อบต.	อบจ.
เมืองนครนายก	๗๒๘.๑๒๓	๑๒	๑๒๕	๒	๑๒	๑
บ้านนา	๓๘๘.๔๕๓	๑๐	๑๑๕	๒	๙	-
องครักษ์	๔๘๖.๓๕๙	๑๑	๑๑๖	๑	๑๑	-
ปากพลี	๕๑๙.๐๖๕	๗	๕๑	๑	๗	-
รวม	๒,๑๒๒.๐๐๐	๔๐	๔๐๘	๖	๔๑	๑

หมายเหตุ: เป็นพื้นที่ป่า ภูเขาอุทยานแห่งชาติเขาใหญ่ ประมาณ ๑๕๓ ล้าน ตร.กม.

๔) จำนวนประชากร

จากข้อมูลสถิติประชากรจากทะเบียนบ้านของที่ทำการปกครองจังหวัด พบว่า ในไตรมาส ๓ ปี ๒๕๖๐ (กรกฎาคม - กันยายน) จังหวัดนครนายกมีประชากรรวมทั้งสิ้น ๒๕๙,๓๐๐ คน เป็นชาย ๑๒๘,๒๒๐ คน (ร้อยละ ๔๙.๔๕) เป็นหญิง ๑๓๑,๐๘๐ คน (ร้อยละ ๕๐.๕๕) พื้นที่ที่มีประชากรมากที่สุดได้แก่อำเภอเมืองนครนายก มีประชากรทั้งสิ้น ๑๐๑,๗๘๑ คน รองลงมาได้แก่อำเภอบ้านนา ๖๙,๑๐๕ คน และอำเภอองครักษ์ ๖๓,๘๗๘ คน ส่วนอำเภอที่มีประชากรน้อยที่สุดได้แก่อำเภอปากพลี มีประชากรเพียง ๒๔,๕๓๖ คน เท่านั้น (ตารางที่ ๑ และ แผนภูมิที่ ๑)

ตารางที่ ๑ ประชากรจังหวัดนครนายก ตามทะเบียนบ้านจำแนกตามอำเภอและเพศ ปี ๒๕๖๐

ลำดับที่	อำเภอ	จำนวนประชากร (คน)			ร้อยละ (%)		
		ชาย	หญิง	รวม	ชาย	หญิง	รวม
๑	เมืองนครนายก	๕๐,๖๕๗	๕๑,๑๒๔	๑๐๑,๗๘๑	๔๙.๗๘	๕๐.๒๒	๑๐๐.๐๐
๒	บ้านนา	๓๔,๒๐๔	๓๔,๙๐๑	๖๙,๑๐๕	๔๙.๕๐	๕๐.๕๐	๑๐๐.๐๐
๓	องครักษ์	๓๑,๔๐๕	๓๒,๔๗๓	๖๓,๘๗๘	๔๘.๗๒	๕๑.๒๘	๑๐๐.๐๐
๔	ปากพลี	๑๑,๙๕๔	๑๒,๕๘๒	๒๔,๕๓๖	๔๙.๑๖	๕๐.๘๔	๑๐๐.๐๐
	รวม	๑๒๘,๒๒๐	๑๓๑,๐๘๐	๒๕๙,๓๐๐	๔๙.๔๕	๕๐.๕๕	๑๐๐.๐๐

ที่มา : ข้อมูลจากที่ทำการปกครองจังหวัดนครนายก (เดือนกันยายน ๒๕๖๐)

แผนภูมิที่ ๑ สัดส่วนของประชากรชายและหญิง

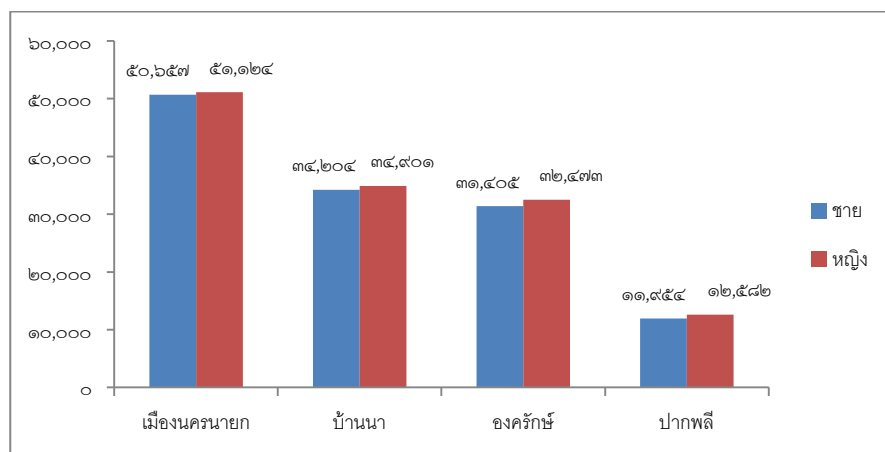

๑.๒ ผลิตภัณฑ์มวลรวมของจังหวัด

๑) มูลค่า สัดส่วน และอัตราการขยายตัวทางเศรษฐกิจ

จังหวัดนครนายก มีผลิตภัณฑ์มวลรวมจังหวัด(GPP - CVMs) ปี ๒๕๕๘ มีมูลค่า ๑๗,๒๓๖ ล้านบาท เปลี่ยนแปลงเพิ่มขึ้นจากปี ๒๕๕๗ ร้อยละ ๑๑.๓๕ ซึ่งอัตราการเปลี่ยนแปลงดังกล่าวนี้ว่าต่ำกว่าอัตราเพิ่มขึ้นในช่วงปี ๒๕๕๕-๒๕๕๘ (เท่ากับร้อยละ ๑๑.๘๒) เป็นมูลค่าในภาคการเกษตร ๓,๓๕๕ ล้านบาท (ร้อยละ ๑๙.๖๙) และมูลค่านอกภาคการเกษตร ๑๔,๐๘๑ ล้านบาท (ร้อยละ ๘๑.๕๑) อัตราการขยายตัวของมูลค่าเพิ่ม ณ ราคาคงที่ ขยายตัวร้อยละ ๕.๐๐ (ตารางที่ ๒ และแผนภูมิที่ ๒)

สาขาหลักที่มีมูลค่าสูงที่สุด ๕ อันดับ ได้แก่ ๑.สาขาเกษตรกรรม ปศุสัตว์และป่าไม้ (ร้อยละ -๑๑.๒๙) ๒.สาขาอุตสาหกรรม (ร้อยละ ๓.๖๕) ๓. สาขาการบริหารราชการและการป้องกันประเทศ รวมทั้งประกันสังคมภาคบังคับ (ร้อยละ -๗.๙๗) ๔.การขายส่ง การขายปลีก การซ่อมแซมยานยนต์ จักรยานยนต์ ของใช้ส่วนบุคคลและของใช้ในครัวเรือน (ร้อยละ ๓.๓๙) และ การก่อสร้าง (ร้อยละ ๖๖.๒๐)

ตารางที่ ๒ มูลค่าผลิตภัณฑ์มวลรวมจังหวัดนครนายก ณ ราคาคงที่ปี ๒๕๕๘ จำแนกตามสาขาการผลิต พ.ศ. ๒๕๕๕ - ๒๕๕๘
(หน่วย: ล้านบาท)

สาขา	ปี ๒๕๕๕	ปี ๒๕๕๖	ปี ๒๕๕๗	ปี ๒๕๕๘	สัดส่วน(%)
ภาคเกษตร	๓,๘๗๘	๓,๗๘๙	๓,๘๒๗	๓,๓๕๕	-๑๑.๒๙
เกษตรกรรม ปศุสัตว์ และการป่าไม้	๓,๓๓๑	๓,๒๘๓	๓,๓๓๖	๒,๙๓๘	-๑๑.๙๓
การประมง	๕๔๔	๕๐๗	๔๙๑	๔๑๗	-๑.๖๕
ภาคนอกเกษตร	๑๑,๔๒๖	๑๑,๕๓๓	๑๓,๔๐๓	๑๔,๐๘๑	๔.๘๒
การทำเหมืองแร่และย่อยหิน	๖๗	๗๐	๓๔	๓๑	-๘.๘๒
การผลิตอุตสาหกรรม	๑,๒๕๕	๑,๒๒๙	๒,๖๓๑	๒,๗๒๗	๓.๖๕
การไฟฟ้า ก๊าซ และการประปา	๕๓๑	๕๑๖	๕๘๒	๕๙๐	๑.๓๗
การก่อสร้าง	๖๕๑	๕๖๒	๘๖๔	๑,๔๓๖	๖๖.๒๐
การขายส่ง การขายปลีก การซ่อมแซมยานยนต์ จักรยานยนต์ ของใช้ส่วนบุคคลและของใช้ในครัวเรือน	๑,๔๔๓	๑,๔๑๑	๑,๕๓๓	๑,๕๘๕	๓.๓๙
โรงแรมและภัตตาคาร	๖๕๖	๗๗๒	๗๙๗	๙๕๑	๑๙.๓๒
การขนส่ง สถานที่เก็บสินค้า และการคมนาคม	๘๔๒	๘๕๓	๘๖๑	๘๓๗	-๒.๗๙
ตัวกลางทางการเงิน	๖๑๑	๖๖๒	๗๖๖	๘๕๒	๑๑.๒๓
บริการด้านอสังหาริมทรัพย์ การให้เช่าและบริการทางธุรกิจ	๑,๐๖๒	๑,๒๒๑	๑,๑๒๒	๑,๑๗๐	๔.๒๘
การบริหารราชการแผ่นดินและการป้องกันประเทศ รวมทั้งการประกันสังคมภาคบังคับ	๒,๒๙๙	๒,๒๓๑	๑,๘๓๒	๑,๖๘๖	-๗.๙๗
การศึกษา	๑,๐๑๒	๑,๐๖๔	๑,๐๘๔	๙๑๑	-๑๕.๙๖
การบริหารด้านสุขภาพและงานสังคมสงเคราะห์	๕๗๖	๕๙๑	๖๔๐	๖๘๒	๖.๕๖
การให้บริการชุมชน สังคม และบริการส่วนบุคคลอื่น ๆ	๓๐๖	๓๒๐	๓๐๙	๓๒๒	๔.๒๑
ลูกจ้างในครัวเรือนส่วนบุคคล	๗๗	๗๓	๖๘	๖๕	-๔.๔๑
ผลิตภัณฑ์จังหวัด (ล้านบาท) (GPP - CVMs)	๑๕,๔๓๑	๑๕,๓๑๔	๑๗,๑๔๑	๑๗,๒๓๖	
อัตราการเจริญเติบโตทางเศรษฐกิจ (ร้อยละ)	๙.๐๙	-๐.๑๒	๑๑.๓๕	๐.๕๕	

ที่มา : สำนักงานคลังจังหวัดนครนายก (ผลิตภัณฑ์มวลรวมจังหวัดแบบปริมาณลูกโซ่ พ.ศ.๒๕๕๗ ใช้พิจารณาอัตราการขยายตัวทางเศรษฐกิจ)

แผนภูมิ ๒ เปรียบเทียบ GPP การเกษตรและนอกภาคเกษตร ปี ๒๕๕๕ - ๒๕๕๘

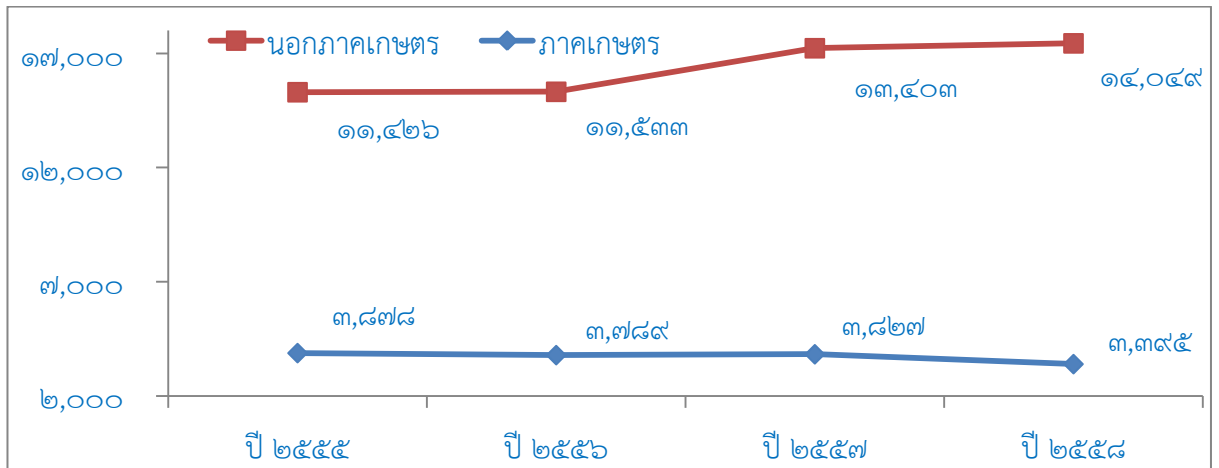

๒) รายได้เฉลี่ยต่อหัว

ในปี ๒๕๕๘ ประชากรในจังหวัดนครนายก มีรายได้เฉลี่ยต่อหัวทั้งสิ้น ๑๐๒,๐๕๒ บาท ต่อคนต่อปี โดยมีอัตราการขยายตัวเพิ่มขึ้น ทั้งนี้มีสาเหตุเนื่องมาจากการขยายตัวของรายได้จากภาคการท่องเที่ยว ซึ่งขยายตัวเพิ่มสูงขึ้นมากอย่างต่อเนื่องในช่วง ๓ ปีที่ผ่านมา โดยเฉพาะสาขาอุตสาหกรรม สาขาโรงแรมและภัตตาคาร และสาขาการขนส่งสถานที่เก็บสินค้าและการคมนาคม เป็นต้น ในขณะที่จำนวนประชากรของจังหวัดนั้นมีเพิ่มขึ้นเพียงเล็กน้อยเท่านั้น (ตารางที่ ๓ แผนภูมิที่ ๓)

ตารางที่ ๓ รายได้เฉลี่ยต่อหัวของประชากร พ.ศ. ๒๕๕๕ - ๒๕๕๘

สาขาการผลิต	๒๕๕๕	๒๕๕๖	๒๕๕๗	๒๕๕๘	อัตราขยายตัว
รายได้เฉลี่ยต่อหัว (บาท)	๙๓,๑๕๙	๙๔,๓๖๘	๑๐๓,๓๗๓	๑๐๒,๐๕๒	-๑.๒๘
จำนวนประชากร (คน)	๒๕๕,๓๓๗	๒๕๙,๙๓๗	๒๖๔,๔๓๗	๒๖๘,๙๓๗	๑.๗๐

ที่มา : สำนักงานคลังจังหวัดนครนายก

แผนภูมิ ๓ รายได้เฉลี่ยต่อหัวของประชากร พ.ศ. ๒๕๕๕ - ๒๕๕๘

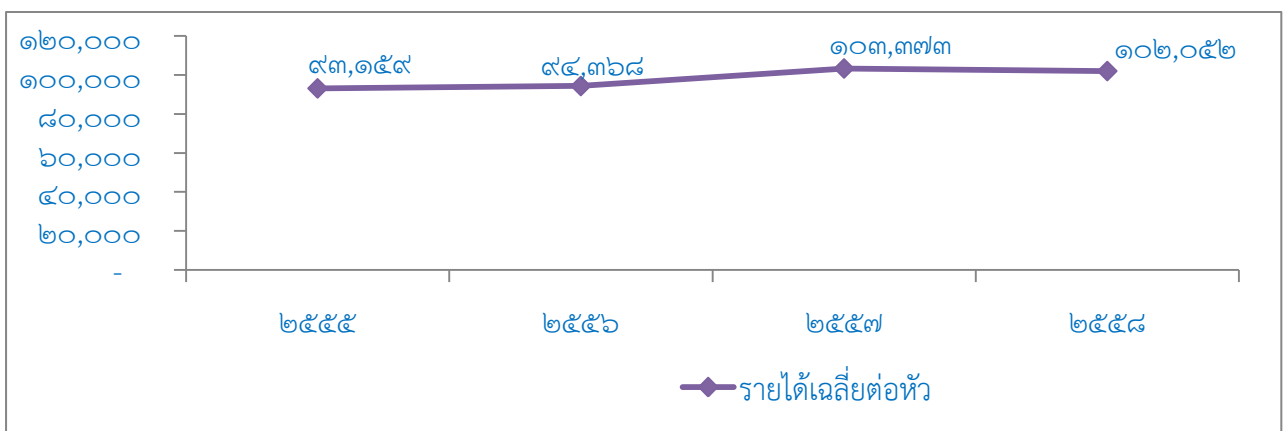

ที่มา : สำนักงานคลังจังหวัดนครนายก

๑.๓ ภาวะเศรษฐกิจระดับครัวเรือน

๑) รายได้และรายจ่ายของครัวเรือน

จากข้อมูลรายงานเชิงวิเคราะห์ เรื่องรายได้และการกระจายรายได้ของครัวเรือน พ.ศ. ๒๕๕๖ ของสำนักงานสถิติแห่งชาติ พบว่า รายได้เฉลี่ยต่อครัวเรือนของจังหวัดนครนายกเท่ากับ ๒๒,๙๒๐ บาท ต่อเดือน ซึ่งต่ำกว่ารายได้เฉลี่ยของครัวเรือนในภาคกลางซึ่งมีรายได้เฉลี่ย ๒๓,๓๙๑ บาท ต่อเดือนและรายได้เฉลี่ยของครัวเรือนทั่วประเทศ ๒๕,๑๙๔ บาทต่อเดือน

เมื่อวิเคราะห์อัตราร้อยละของค่าใช้จ่ายเพื่อการอุปโภคบริโภคต่อรายได้ประจำของครัวเรือนในจังหวัดนครนายก พบว่า ค่าใช้จ่ายเพื่อการอุปโภคบริโภคจะคิดเป็นร้อยละ ๖๖.๐๖ ของรายได้ประจำของครัวเรือน (ตารางที่ ๔ และแผนภูมิที่ ๔)

ตารางที่ ๔ รายได้และค่าใช้จ่ายของครัวเรือนโดยเฉลี่ยต่อเดือน พ.ศ. ๒๕๕๖

หน่วย: บาท

จังหวัด	ขนาดของครัวเรือนโดยเฉลี่ย (คน/ครัวเรือน)	รายได้เฉลี่ยต่อเดือนต่อครัวเรือน		ค่าใช้จ่ายเฉลี่ยต่อเดือนต่อครัวเรือน		อัตราร้อยละของค่าใช้จ่ายเพื่อการอุปโภคบริโภคต่อรายได้ประจำ
		รายได้ทั้งสิ้น	รายได้ประจำ	ค่าใช้จ่ายทั้งสิ้น	ค่าใช้จ่ายเพื่อการอุปโภคบริโภค	
ทั่วราชอาณาจักร	๓.๔	๒๕,๑๙๔	๒๔,๘๔๕	๑๙,๐๖๑	๑๖,๗๘๗	๖๗.๕๗
ภาคกลาง	๒.๘	๒๖,๑๑๔	๒๕,๘๓๓	๑๙,๗๒๘	๑๗,๒๓๙	๖๖.๗๓
นครนายก	๓.๑	๒๓,๓๙๑	๒๒,๙๒๐	๑๗,๖๙๗	๑๕,๑๔๐	๖๖.๐๖

ที่มา: สำนักงานงานสถิติแห่งชาติ

แผนภูมิที่ ๔ เปรียบเทียบรายได้และค่าใช้จ่ายของจังหวัดนครนายก ภาคกลางและระดับประเทศ

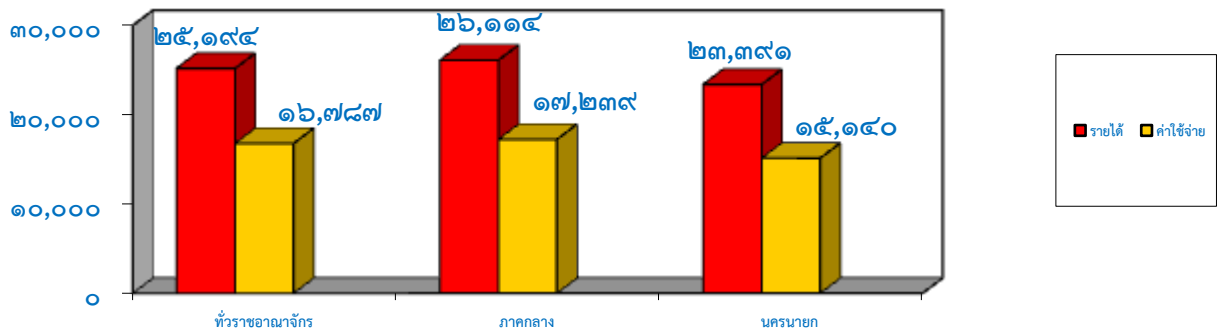

เมื่อพิจารณาข้อมูลรายได้ของครัวเรือนจำแนกตามระดับรายได้แล้ว พบว่าครัวเรือนส่วนใหญ่ในจังหวัดนครนายกมีรายได้ ๕,๐๐๐ - ๑๐,๐๐๐ บาท (ร้อยละ ๓๓.๑) ส่วนครัวเรือนที่มีรายได้เกิน ๓๐,๐๐๑ บาท ขึ้นไปนั้นมีเพียงร้อยละ ๔.๕ เท่านั้น (ตารางที่ ๕ และแผนภูมิที่ ๕)

ตารางที่ ๕ อัตราร้อยละของครัวเรือน จำแนกตามระดับของรายได้ประจำโดยเฉลี่ยต่อคนต่อเดือน พ.ศ. ๒๕๕๖

จังหวัด	ครัวเรือนทั้งหมด	ระดับของรายได้ประจำต่อคนต่อเดือน (บาท)				
		ต่ำกว่า ๕,๐๐๐	๕,๐๐๑ - ๑๐,๐๐๐	๑๐,๐๐๑ - ๑๕,๐๐๐	๑๕,๐๐๑ - ๓๐,๐๐๐	๓๐,๐๐๑ ขึ้นไป
ทั่วราชอาณาจักร	๑๐๐	๓๙.๐	๓๒.๓	๑๔.๐	๑๑.๐	๓.๘
ภาคกลาง	๑๐๐	๗.๕	๓๑.๖	๒๗.๑	๒๔.๖	๙.๓
นครนายก	๑๐๐	๓๕.๘	๓๓.๑	๑๗.๓	๙.๓	๔.๕

ที่มา: สำนักงานงานสถิติแห่งชาติ

แผนภูมิที่ ๕ ระดับของรายได้ประจำต่อเดือนของประชากรในจังหวัดนครนายก

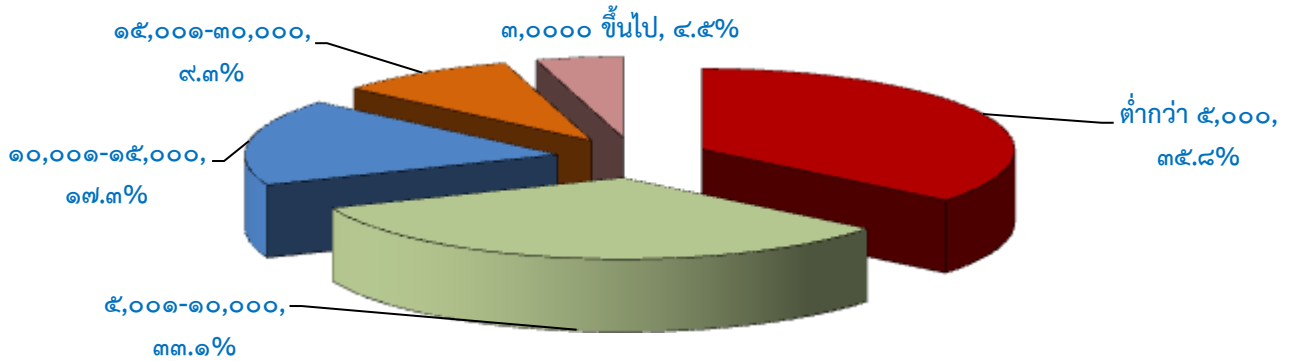

๒) การเป็นหนี้สิน

ในปี ๒๕๕๖ จังหวัดนครนายกมีครัวเรือนที่เป็นหนี้สิน ร้อยละ ๓๗.๐๔ ซึ่งสูงกว่าค่าเฉลี่ยของภาคกลาง (ร้อยละ ๑๗.๙๕) และค่าเฉลี่ยของประเทศร้อยละ ๑๐๘.๔๖ (ตารางที่ ๖ และแผนภูมิที่ ๖)

ตารางที่ ๖ อัตราร้อยละของครัวเรือนที่มีหนี้สินและมูลค่าหนี้สินเฉลี่ยต่อครัวเรือนที่เป็นหนี้ พ.ศ. ๒๕๕๖

จังหวัด	จำนวนครัวเรือนทั้งสิ้น	จำนวนครัวเรือนที่มีหนี้สิน	อัตราร้อยละของครัวเรือนที่มีหนี้สิน	มูลค่าหนี้สินเฉลี่ยต่อครัวเรือนที่เป็นหนี้ (บาท)
ทั่วราชอาณาจักร	๒๐,๑๖๗,๕๐๐	๑๐,๘๔๖,๒๘๖	๕๓.๗๘	๑๖๓,๐๘๗
ภาคกลาง	๓,๙๘๔,๙๐๐	๑,๗๙๕,๗๐๑	๔๕.๐๖	๑๔๕,๕๘๘
นครนายก	๘๑,๖๐๐	๓๗,๐๔๐	๔๕.๓๙	๑๓๔,๐๔๐

ที่มา: สำนักงานงานสถิติแห่งชาติ

แผนภูมิที่ ๖ เปรียบเทียบอัตราของครัวเรือนที่เป็นหนี้สินของจังหวัดนครนายก กับภาคกลาง และประเทศ

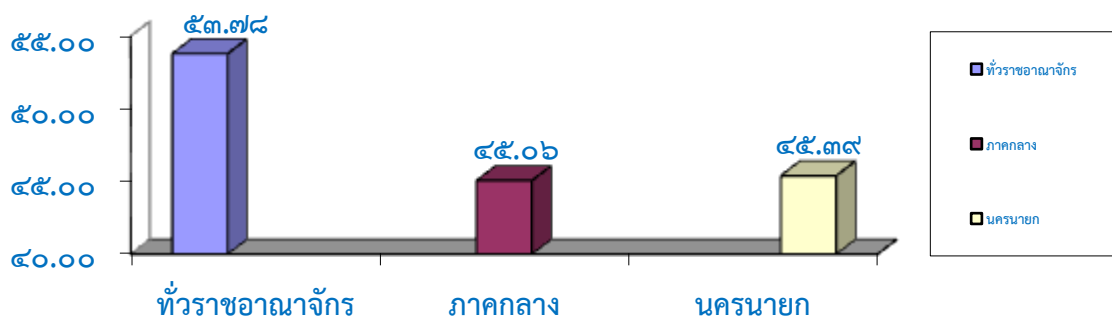

บทที่ ๒ ดัชนีตัวชี้วัดภาวะแรงงาน

การคำนวณหาดัชนีเพื่อชี้วัดผลิตภาพโดยรวมของจังหวัด สำหรับงานการสำรวจข้อมูลการผลิตราย จะอาศัยกรอบการวิเคราะห์ในลักษณะของบัญชีการเจริญเติบโต (Growth Accounting Analysis) ซึ่งเป็นการ คำนวณหาที่มาของการเจริญเติบโต หรืออัตราการเพิ่มขึ้นของมูลค่าเพิ่มของภาคอุตสาหกรรม อันเป็นผลมาจาก อัตราการเพิ่มขึ้นของปัจจัยการผลิตหลักที่สำคัญ ได้แก่ ทุน และ แรงงาน ที่ถ่วงน้ำหนักด้วยความยืดหยุ่นของ ผลผลิตต่อปัจจัยการผลิตนั้น และส่วนที่เหลือก็คือ ผลที่มาจาก การเติบโตของความก้าวหน้าทางเทคโนโลยี หรือ ประสิทธิภาพของการผลิตรวม (Total Factor Productivity Growth หรือ TFPG) ซึ่งเป็นดัชนีสำคัญในการชี้วัด ผลิตภาพโดยรวมของอุตสาหกรรมนั่นเอง ส่วนใหญ่จึงมักสะท้อนให้เห็นการขยายตัวของมูลค่าเพิ่มในส่วนที่เกิด จากปัจจัยต่างๆ ในเชิงคุณภาพ มากกว่าในเชิงปริมาณ โดยอาจสะท้อนให้เห็นถึงคุณภาพของปัจจัยทุน และ แรงงานที่นำมาใช้ในการผลิต ประสิทธิภาพของการใช้ปัจจัยการผลิตที่มีอยู่ ความได้เปรียบของระดับ เทคโนโลยีด้านต่างๆ ความสามารถในการบริหารจัดการ ระดับของการวิจัยและพัฒนา ความเชื่อมั่นในตราสินค้า รวมถึงปัจจัยด้านการตลาดต่างๆ ที่อาจส่งผลกระทบต่อมูลค่าเพิ่ม ไม่ว่าจะเป็นการเปลี่ยนแปลงด้านอุปสงค์ หรือ อุปทาน ของตลาด ที่ส่งผลให้ราคาสินค้าเพิ่มขึ้น หรือลดลง ภาวะด้านแรงงานมีการเคลื่อนไหวเปลี่ยนแปลง ตลอดเวลา สืบเนื่องจากปัจจัยทางเศรษฐกิจ สังคม และการเมือง เช่น สถานการณ์ทางการเมืองสับสนไร้ทิศทาง ที่ชัดเจน จะส่งผลถึงความเชื่อมั่นของนักธุรกิจ นักลงทุนทั้งในและต่างประเทศ เกิดการชะลอการลงทุน ชะลอการขยายกิจการ รวมถึงชะลอการจ้างงาน ในขณะที่การผลิตคนเพื่อเข้าสู่ตลาดแรงงานของภาคการศึกษา ยังคงมีอย่างต่อเนื่อง

๑) อัตราการมีส่วนร่วมในกำลังแรงงาน

อัตราการมีส่วนร่วมในกำลังแรงงานเป็นตัวชี้วัดที่แสดงให้เห็นถึงสภาพกำลังแรงงานในตลาดแรงงานของ จังหวัดนครนายก เมื่อเทียบกับประชากรวัยแรงงานทั้งหมด โดยคำนวณจากกำลังแรงงานในจังหวัดนครนายก เทียบกับ ประชากรที่มีอายุ ๑๕ ปีขึ้นไปในจังหวัดนครนายก สำนักงานแรงงานจังหวัดนครนายกพบว่าในไตรมาส ๓ ปี ๒๕๖๐ อัตราการมีส่วนร่วมในกำลังแรงงานจังหวัดนครนายกมีอัตราร้อยละ ๖๓.๕๔ ลดลงจากไตรมาส ๒ ปี ๒๕๖๐ ที่มีอัตราร้อยละ ๖๓.๙๘ เนื่องมาจากปัจจัยฤดูกาลที่ส่งผลให้กำลังแรงงานมีงานทำ จึงทำให้อัตรา การมีส่วนร่วมในกำลังแรงงานลดลง ร้อยละ ๑.๐๗ (แผนภูมิที่ ๑)

แผนภูมิที่ ๑ อัตราการมีส่วนร่วมในกำลังแรงงาน

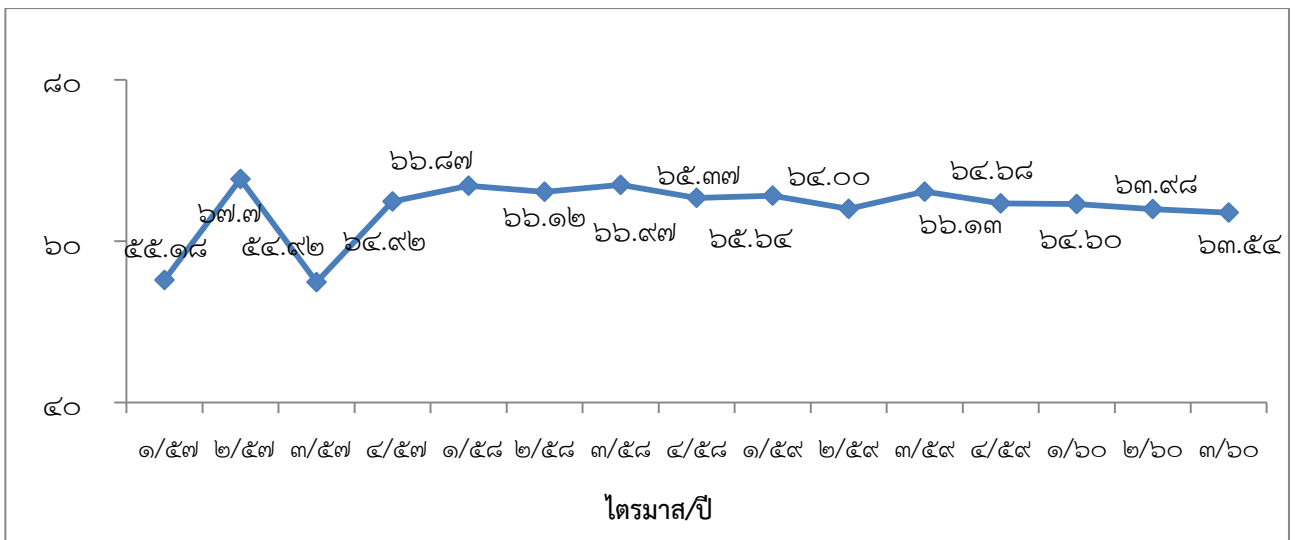

ที่มา : สำนักงานสถิติจังหวัดนครนายก

๑ อัตราการมีส่วนร่วมในกำลังแรงงานของจังหวัด

สูตรการคำนวณ

$$\frac{\text{กำลังแรงงานในจังหวัด} \times 100}{\text{ประชากรที่มีอายุ ๑๕ ปีขึ้นไปในจังหวัด}}$$

ไตรมาสที่ ๓/๒๕๖๐ กรกฎาคม - กันยายน ๒๕๖๐

การคำนวณ

$$\frac{๑๔๖,๗๐๙ \times 100}{๒๓๐,๙๐๔} \text{ เท่ากับ ร้อยละ } ๖๓.๕๔$$

๒) อัตราการจ้างงาน

อัตราการจ้างงานต่อกำลังแรงงานเป็นตัวชี้วัดที่แสดงให้เห็นภาพการจ้างงานในตลาดแรงงานของจังหวัดนครนายกกว่ามีสัดส่วนมากน้อยเพียงใด สำหรับอัตราการจ้างงานในภาคเกษตรของจังหวัดนครนายก ซึ่งคำนวณจากผู้มีงานทำในภาคเกษตรในจังหวัดนครนายกต่อกำลังแรงงานที่มีงานทำในจังหวัดนครนายกในไตรมาส ๓ ปี ๒๕๖๐ พบว่าอัตราการจ้างงานในภาคเกษตรจังหวัดนครนายกมี จำนวน ๓๐,๑๒๔ คน หรือร้อยละ ๒๐.๕๖ โดยเมื่อเปรียบเทียบกับไตรมาสที่ผ่านมา จะพบว่า อัตราการจ้างงานในภาคเกษตรจังหวัดนครนายก มีสัดส่วนลดลงจากไตรมาส ๒ ที่มีจำนวน ๓๑,๗๑๖ คน หรือร้อยละ ๒๑.๕๘ เนื่องจากไตรมาส ๓ ปี ๒๕๖๐ เป็นช่วงที่ประชากรมีอัตราการจ้างงานจากนอกภาคเกษตรกรรม มีจำนวน ๑๑๖,๓๙๖ คน หรือร้อยละ ๗๙.๔๔ ซึ่งมีสัดส่วนเพิ่มขึ้นเล็กน้อยจากไตรมาส ๒ ที่มีจำนวน ๑๑๕,๒๓๖ คน หรือร้อยละ ๗๘.๔๑ (แผนภูมิที่ ๒)

แผนภูมิที่ ๒ อัตราการจ้างงานใน/นอกภาคเกษตร

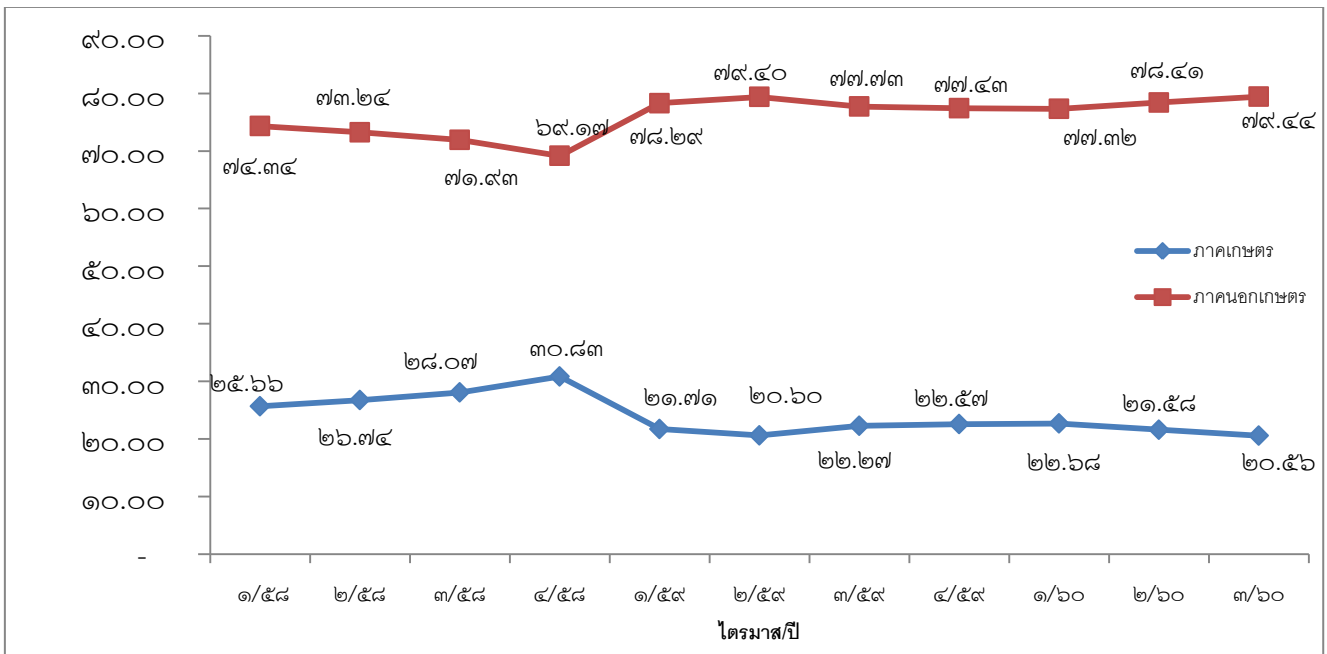

ที่มา : สำนักงานสถิติจังหวัดนครนายก

๒ อัตราการจ้างงาน

๒.๑ อัตราการจ้างงานในภาคเกษตรกรรม

สูตรการคำนวณ

$$\frac{\text{จำนวนผู้ทำงานในภาคเกษตรของจังหวัด} \times ๑๐๐}{\text{ผู้มีงานทำในจังหวัด}}$$

๒.๒ อัตราการจ้างงานนอกภาคเกษตร

สูตรการคำนวณ

$$\frac{\text{จำนวนผู้ทำงานนอกภาคเกษตรของจังหวัด} \times ๑๐๐}{\text{ผู้มีงานทำในจังหวัด}}$$

ไตรมาสที่ ๓/๒๕๖๐ กรกฎาคม - กันยายน ๒๕๖๐

การคำนวณ

๒.๑ อัตราการจ้างงานในภาคเกษตรกรรม

$$\frac{๓๐,๑๒๔ \times ๑๐๐}{๑๔๖,๕๒๑} \text{ เท่ากับ ร้อยละ } \boxed{๒๐.๕๖}$$

การคำนวณ

๒.๒ อัตราการจ้างงานนอกภาคเกษตร

$$\frac{๑๑๖,๓๙๗ \times ๑๐๐}{๑๔๖,๕๒๑} \text{ เท่ากับ ร้อยละ } \boxed{๗๙.๔๔}$$

โดยสรุปในภาพรวม จะพบว่าอัตราการจ้างงานหรือการมีส่วนร่วมในกำลังแรงงานของจังหวัดนครนายกจะมีลักษณะการเคลื่อนย้ายแรงงานแบบ เป็นวัฏจักรหรือวงจร ทั้งนี้เพราะพื้นที่จังหวัดเป็นเขตเกษตรกรรม ประชากรซึ่งเป็นกำลังแรงงานของจังหวัดจะอาศัยอยู่ในภาคส่วนของเกษตรกรรมเพื่อช่วยครัวเรือนในการทำ การเกษตรเป็นส่วนใหญ่ เมื่อหมดฤดูเก็บเกี่ยวผลผลิตก็จะเคลื่อนย้ายไปหางานทำในภาคอุตสาหกรรมในจังหวัด อื่นๆ และจะเคลื่อนย้ายกลับมาภาคเกษตรกรรมอีกครั้งในฤดูเพาะปลูกวนเวียนในลักษณะเช่นนี้ อย่าง เป็นวัฏจักรทุกปี จึงอาจส่งผลกระทบต่อการขาดแคลนแรงงานในบางฤดูกาล

๓) อัตราการว่างงาน

อัตราการว่างงานของจังหวัดนครนายก ในปีที่ผ่านมา จะพบว่าอัตราว่างงานแต่ละไตรมาสจะปรับตัวเพิ่มขึ้น และลดลงตามปัจจัยในเรื่องฤดูกาล เนื่องจากจังหวัดนครนายกเป็นพื้นที่เกษตรกรรม ไตรมาส ๒ ปี ๒๕๖๐ มีอัตราการว่างงาน เท่ากับร้อยละ ๐.๐๒ ลดลงจากไตรมาสที่ผ่านมา อัตราการว่างงานเป็นเครื่องชี้วัดที่เกี่ยวข้องกับปัจจัย ฤดูกาล และอัตราการว่างงานจะเกี่ยวข้องกับภาวะเศรษฐกิจและพื้นที่ กล่าวคือ แรงงานจะมีการเคลื่อนย้ายสู่ภาคเกษตรในไตรมาสที่เป็นฤดูเพาะปลูกและรอการเก็บเกี่ยว จังหวัดที่เป็นพื้นที่การเกษตรจะมีอัตราว่างงานต่ำ ขณะที่จังหวัดในพื้นที่ตั้งของอุตสาหกรรมจะมีอัตราว่างงานสูง

สำหรับอัตราว่างงานในจังหวัดนครนายก ไตรมาส ๓ ปี ๒๕๖๐ มีอัตราร้อยละ ๐.๐๒ ซึ่งมีอัตราเพิ่มขึ้นจากไตรมาสที่ ๒ ที่มีร้อยละ ๐.๐๐ ตามรายละเอียดในแผนภูมิต่อไปนี้

แผนภูมิที่ ๓ อัตราการว่างงาน

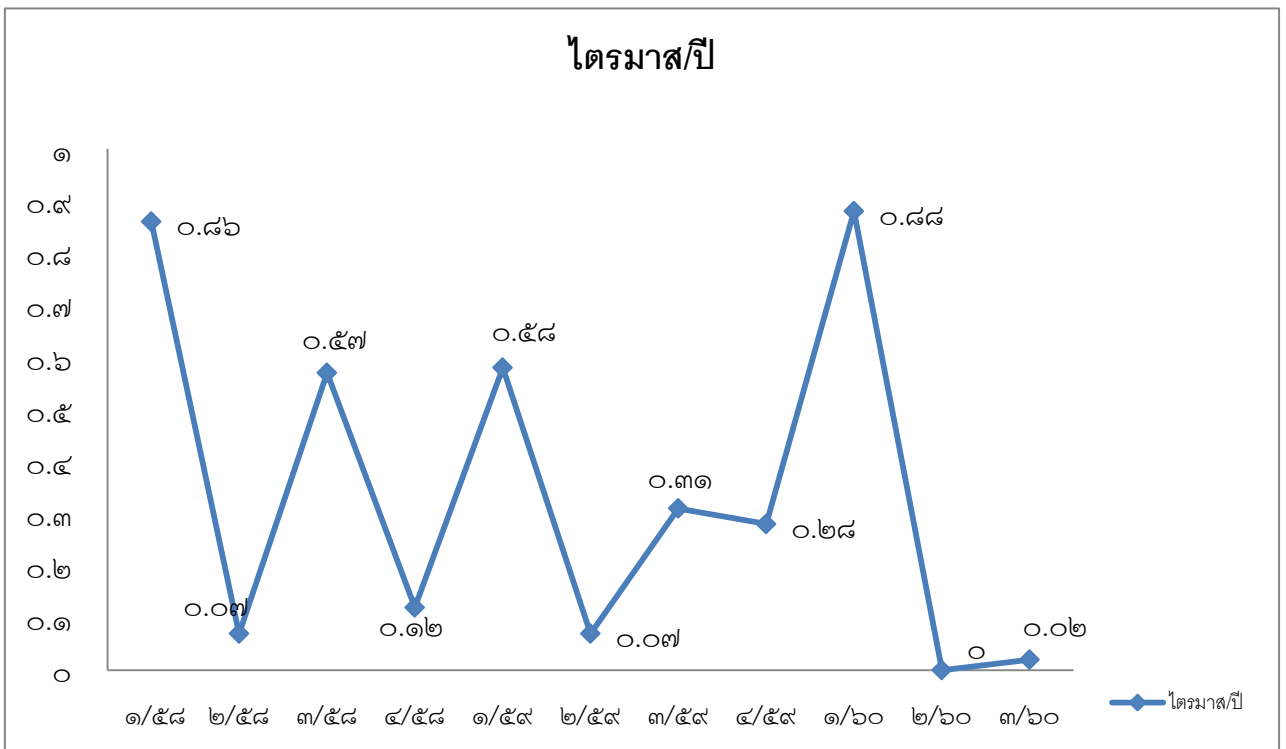

ที่มา : สำนักงานสถิติจังหวัดนครนายก (ข้อมูล ณ เดือนกันยายน ๒๕๖๐)

๓ อัตราการว่างงาน

สูตรการคำนวณ

$$\frac{\text{จำนวนผู้ว่างงานจังหวัด} \times ๑๐๐}{\text{กำลังแรงงานของจังหวัด}}$$

ไตรมาสที่ ๓/๒๕๖๐ กรกฎาคม - กันยายน ๒๕๖๐

การคำนวณ

$$\frac{๓๕ \times ๑๐๐}{๑๕๖,๗๐๙} \text{ เท่ากับ ร้อยละ } \boxed{๐.๐๒}$$

๔) อัตราการบรรจุนงาน

อัตราการบรรจุนงานในแต่ละไตรมาส เป็นตัวชี้วัดที่แสดงให้เห็นถึงการเคลื่อนไหวของสภาวะการณ์ด้านแรงงาน ซึ่งสามารถศึกษาวิเคราะห์กับจำนวนตำแหน่งงานว่าง และจำนวนผู้สมัครงาน โดยเมื่อวิเคราะห์จำนวนการบรรจุนงานที่สำนักงานจัดหางานจังหวัดนครนายกดำเนินการเทียบกับจำนวนตำแหน่งงานว่างที่แจ้งผ่านสำนักงานจัดหางานจังหวัดนครนายก จะพบว่า อัตราการบรรจุนงานต่อตำแหน่งงานว่างไตรมาส ๓ ปี ๒๕๖๐ อยู่ที่ร้อยละ ๖๓.๒๘ โดยมีอัตราการลดลงจากไตรมาส ๒ ปี ๒๕๖๐ ที่มีร้อยละ ๑๐๒.๘๗ และอัตราการบรรจุนงานต่อผู้สมัครงานจังหวัดนครนายกในไตรมาส ๓ ปี ๒๕๖๐ มีร้อยละ ๙๙.๒๖ ซึ่งเพิ่มขึ้นจากไตรมาส ๒ ปี ๒๕๖๐ เล็กน้อย และสังเกตได้ว่าจังหวัดนครนายกมีอัตราการบรรจุนงานมากกว่าร้อยละ ๔๐ และยังมีผู้สมัครงานที่ยังไม่ได้บรรจุนงานเนื่องจากคุณสมบัติผู้สมัครงานยังไม่ตรงกับความต้องการตามตำแหน่งงานที่ว่างอยู่

แผนภูมิที่ ๔ อัตราการบรรจุนงานต่อผู้ลงทะเบียนสมัครงาน ตำแหน่งงานว่างในจังหวัดนครนายก

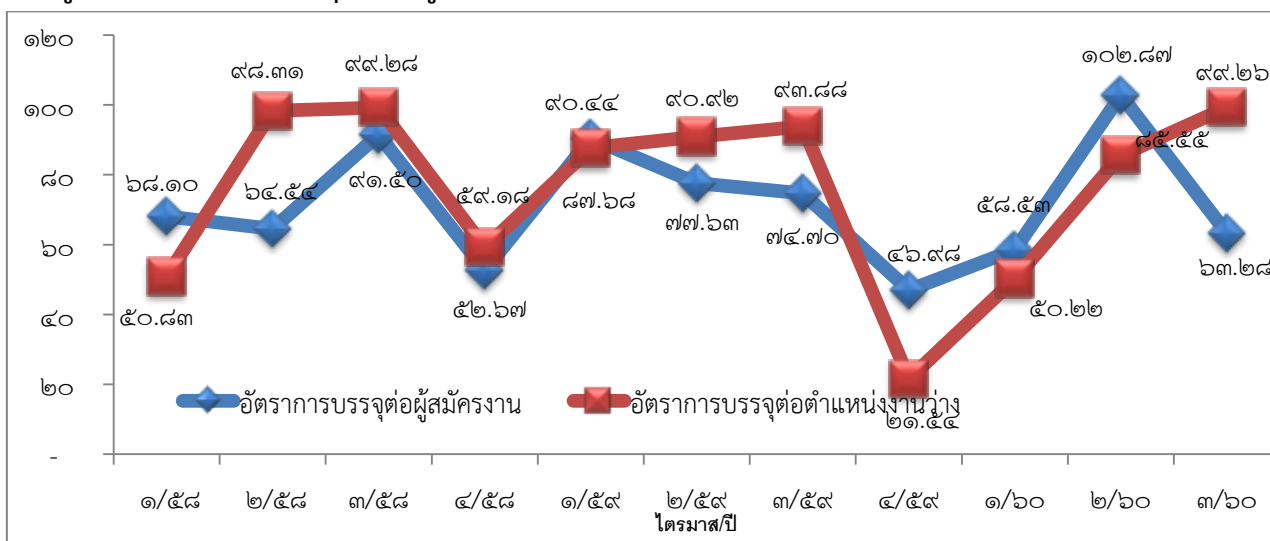

ที่มา : สำนักงานจัดหางานจังหวัดนครนายก

๔ อัตราการบรรจุนงาน

๔.๑ อัตราการบรรจุนงานต่อผู้สมัครงานจังหวัด

สูตรการคำนวณ

$$\frac{\text{ผู้ได้รับการบรรจุนงานในจังหวัด} \times ๑๐๐}{\text{ผู้สมัครงานในจังหวัด}}$$

๔.๒ อัตราการบรรจุนงานต่อตำแหน่งงานว่างจังหวัด

สูตรการคำนวณ

$$\frac{\text{ผู้ได้รับการบรรจุนงานในจังหวัด} \times ๑๐๐}{\text{ตำแหน่งงานว่างในจังหวัด}}$$

ไตรมาสที่ ๓/๒๕๖๐ กรกฎาคม - กันยายน ๒๕๖๐

การคำนวณ

๔.๑ อัตราการบรรจุต่อผู้สมัครงานจังหวัด

$$\frac{๔๐๕ \times ๑๐๐}{๖๔๐} \text{ เท่ากับ ร้อยละ}$$

๖๓.๒๘

การคำนวณ

๔.๒ อัตราการบรรจุงานต่อตำแหน่งงานว่างจังหวัด

$$\frac{๔๐๕ \times ๑๐๐}{๔๐๘} \text{ เท่ากับ ร้อยละ}$$

๙๙.๒๖

๕. อัตราการเปลี่ยนแปลงของจำนวนผู้ประกันตนในระบบประกันสังคม (มาตรา ๓๓,๓๙,๔๐)

จำนวนผู้ประกันตน จากข้อมูลของสำนักงานประกันสังคมพบว่า ไตรมาส ๓ ปี ๒๕๖๐ (ตัวเลขจากเดือน กันยายน ๒๕๖๐) มีจำนวน ๓๙,๘๑๒ คน ประกอบด้วยผู้ประกันตนตามมาตรา ๓๓ จำนวน ๒๒,๘๐๑ คน (ร้อยละ ๕๗.๒๗) มาตรา ๓๙ จำนวน ๓,๓๑๖ คน (ร้อยละ ๘.๓๓) มาตรา ๔๐ จำนวน ๑๓,๖๙๕ คน (ร้อยละ ๓๔.๔๐) จากข้อมูลพบว่าอัตราการเปลี่ยนแปลงของจำนวนผู้ประกันตน (มาตรา ๓๓) ลดลงจากไตรมาสก่อนร้อยละ ๐.๘๓

แผนภูมิที่ ๕ อัตราการเปลี่ยนแปลงของจำนวนผู้ประกันตนในระบบประกันสังคม (มาตรา ๓๓ ,๓๙ ,๔๐)

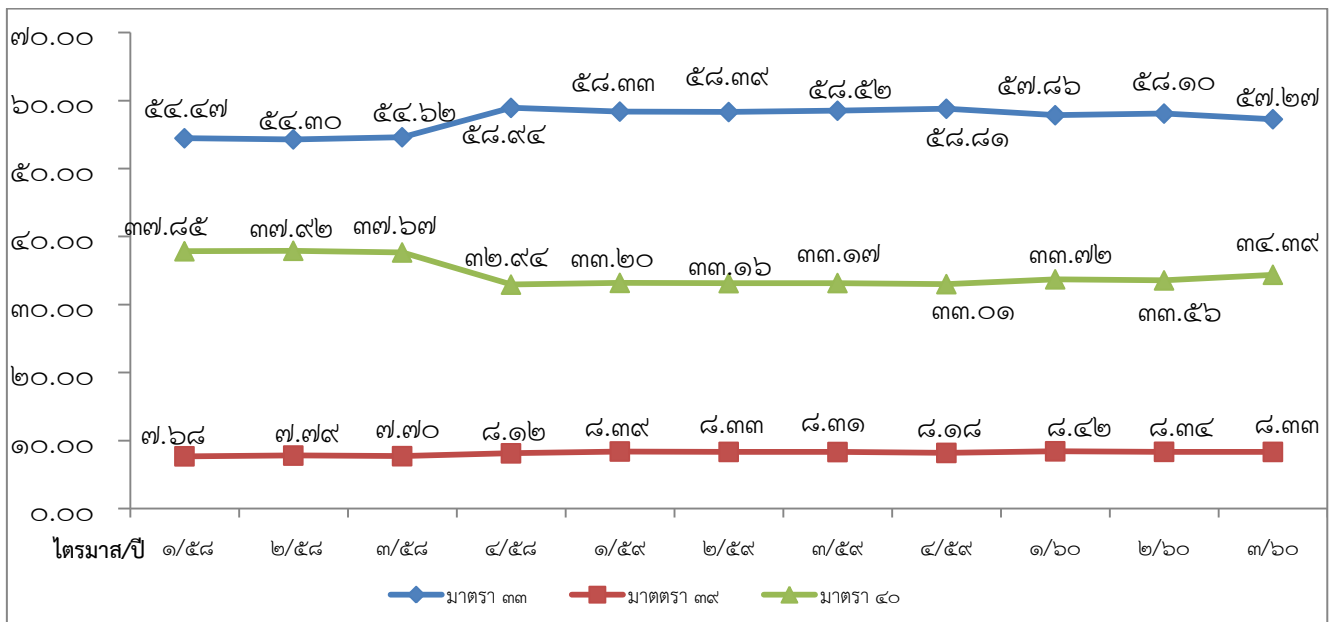

ที่มา : สำนักงานประกันสังคมจังหวัดนครนายก

๖. อัตราการเปลี่ยนแปลงของผู้ประกันตนที่ขอรับประโยชน์ทดแทนกรณีว่างงาน

จำนวนผู้ประกันตนที่ขอรับประโยชน์ทดแทนกรณีว่างงาน ๓๑๔ คน (ใช้ข้อมูลจากสำนักงานประกันสังคมจังหวัดนครนายก) อัตราเปลี่ยนแปลงของผู้ประกันตนที่ขอรับประโยชน์ทดแทนกรณีว่างงานปรับตัวลดลง ร้อยละ ๒๒.๕๙ เมื่อเทียบกับไตรมาส ๒ ปี ๒๕๖๐ ที่มีกรณีว่างงานจำนวน ๔๒๒ คน

๗. อัตราการเลิกกิจการและการเลิกจ้างลูกจ้างในระบบประกันสังคม

สถานประกอบการที่ขึ้นทะเบียนกับสำนักงานประกันสังคมจังหวัดนครนายกมีการเลิกกิจการและเลิกจ้างลูกจ้างในสถานประกอบการ จำนวน ๒๒ แห่ง ถูกเลิกจ้าง จำนวน ๔๖ คน ดังนี้

สถานประกอบการขนาด ๑-๙ คน เลิกกิจการ จำนวน ๑๙ แห่ง และลูกจ้างถูกเลิกจ้าง จำนวน ๑๐ คน และสถานประกอบการขนาด ๑๐ คนขึ้นไป เลิกกิจการ จำนวน ๓ แห่ง และลูกจ้างถูกเลิกจ้าง จำนวน ๓๖ คน

แผนภูมิที่ ๖ สถานประกอบการที่เลิกกิจการ/ลูกจ้างที่ถูกเลิกจ้าง

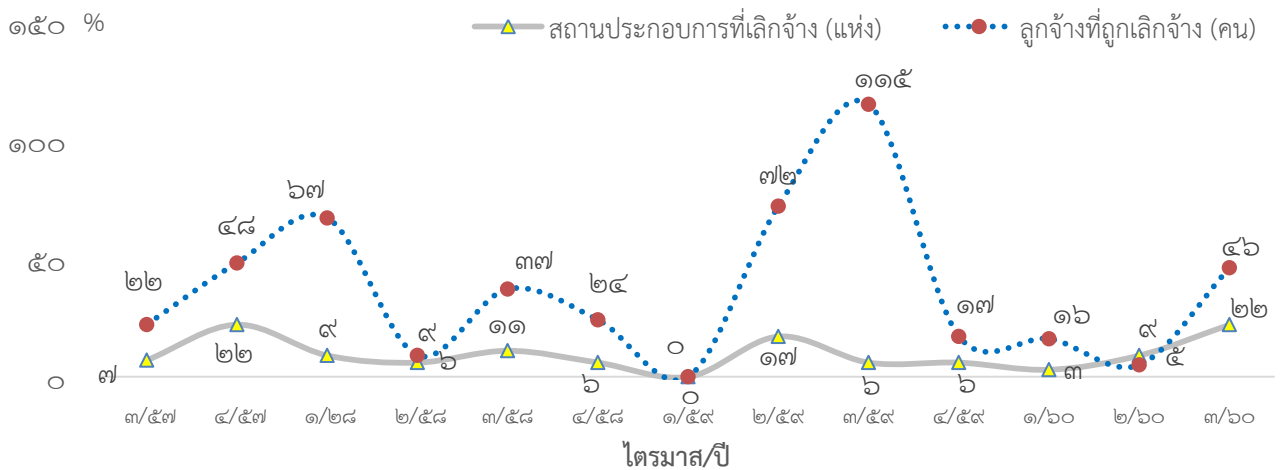

ที่มา : สำนักงานประกันสังคมจังหวัดนครนายก

๘. อัตราการจ้างแรงงานต่างด้าวในจังหวัดนครนายก

สำหรับ อัตราการจ้างแรงงานต่างด้าวของจังหวัด คำนวณจาก จำนวนแรงงานต่างด้าว สัญชาติ พม่า ลาว กัมพูชา และอื่นๆที่รับอนุญาตให้ทำงานในจังหวัดนครนายก (อ้างอิงข้อมูลจากสำนักงานจัดหางานจังหวัดนครนายก) ในช่วงสิ้นไตรมาส ๓ ปี ๒๕๖๐ ณ วันที่ ๓๐ กันยายน ๒๕๖๐ โดยจำนวนแรงงานต่างด้าวเข้าเมือง ถูกกฎหมาย จำนวน ๕,๔๑๒ คน ประกอบด้วยแรงงานต่างด้าว มาตรา ๙ คนต่างด้าวประเภทคนอยู่ชั่วคราว ๒๒๓ คน แรงงานต่างด้าวนำเข้าชั่วคราว(MOU) ๔,๐๑๙ คน และผ่านการพิสูจน์สัญชาติ ๑,๑๗๐ คน

แรงงานต่างด้าวเข้าเมืองผิดกฎหมายที่ได้รับอนุญาตให้ทำงาน ชนกลุ่มน้อย จำนวน ๑๑๕ คนและแรงงานต่างด้าวตามมาตรา ๑๓ จำนวน ๒,๘๐๖ คน รวมทั้งสิ้น ๒,๙๒๑ คน (ข้อมูล ณ เดือนกันยายน ๒๕๖๐)

จังหวัดนครนายกมีจำนวนแรงงานต่างด้าวที่ได้รับอนุญาตให้ทำงานทั้งหมด ๘,๓๓๓ คน (ทุกอาชีพทุกสัญชาติ) ตามแผนภูมิที่ ๗

แผนภูมิที่ ๗ การจ้างแรงงานต่างด้าว

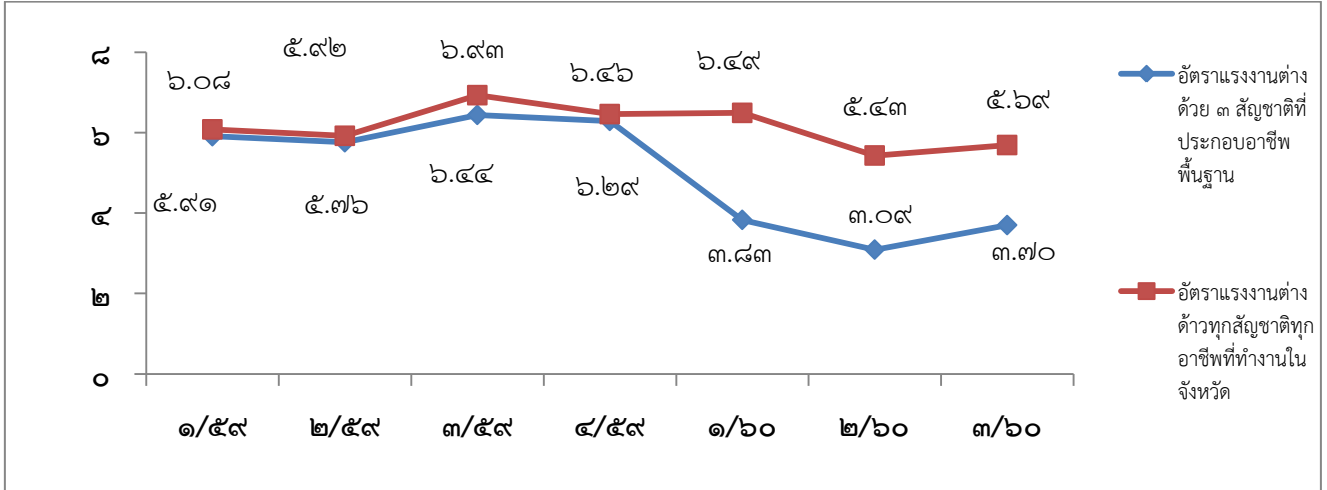

ที่มา : สำนักงานจัดหางานจังหวัดนครนายก

๘ อัตราการจ้างแรงงานต่างด้าว

๘.๑ อัตราการจ้างแรงงานต่างด้าว

สูตรการคำนวณ

$$\frac{\text{จำนวนแรงงานต่างด้าวทั้งหมดในจังหวัด} \times ๑๐๐}{\text{ผู้มีงานทำในจังหวัด}}$$

๘.๒ อัตราการจ้างแรงงานต่างด้าวรายสัญชาติในจังหวัด

สูตรการคำนวณ

$$\frac{\text{จำนวนแรงงานต่างด้าว ๓ สัญชาติแยกรายสัญชาติ} \times ๑๐๐}{\text{ผู้มีงานทำในจังหวัด}}$$

ไตรมาสที่ ๓/๒๕๖๐ กรกฎาคม - กันยายน ๒๕๖๐

การคำนวณ

๘.๑ อัตราการจ้างแรงงานต่างด้าวของจังหวัด

$$\frac{๘,๓๓๓ \times ๑๐๐}{๑๔๖,๕๒๑} \text{ เท่ากับ ร้อยละ } \boxed{๕.๖๙}$$

๘.๒ อัตราการจ้างแรงงานต่างด้าวรายสัญชาติในจังหวัด (ประกอบอาชีพพื้นฐาน)

การคำนวณ

$$\frac{๕,๑๘๙ \times ๑๐๐}{๑๔๖,๕๒๑} \text{ เท่ากับ ร้อยละ } \boxed{๓.๕๓}$$

- ๙ อัตราการปฏิบัติไม่ถูกต้องตามกฎหมายคุ้มครองแรงงาน -ไม่มี -
- ๑๐ อัตราการเกิดข้อพิพาทแรงงานต่อสถานประกอบการ -ไม่มี -
- ๑๑ อัตราการเกิดข้อขัดแย้งต่อสถานประกอบการ -ไม่มี -

๑๒ อัตราแรงงานที่เป็นผู้ประกันตน

อัตราแรงงานที่เป็นผู้ประกันตนคิดจากจำนวนผู้ประกันตนของกองทุนประกันสังคม ตามมาตรา ๓๓,๓๙ และ ๔๐ ต่อจำนวนผู้มีงานทำของสำนักงานสถิติแห่งชาติในไตรมาสที่ ๓ ปี ๒๕๖๐ มีจำนวนผู้มีงานทำ ๑๔๖,๕๒๑ คน เป็นผู้ประกันตนตามมาตรา ๓๓,๓๙,และ ๔๐ จำนวน ๓๙,๘๑๒ คน คิดเป็นร้อยละ ๒๗.๑๗ เมื่อเปรียบเทียบกับไตรมาสที่แล้วมีสัดส่วนลดลงเล็กน้อยคือจำนวนผู้มีงานทำในไตรมาสที่แล้ว จำนวน ๑๔๖,๒๑๑ คน มีผู้ประกันตนตาม มาตรา ๓๓,๓๙ และ ๔๐ จำนวน ๓๙,๐๗๔ คน คิดเป็น ร้อยละ ๒๖.๗๒ และเมื่อเปรียบเทียบกับไตรมาสเดียวกันของปีที่แล้วเพิ่มขึ้นมาก ทั้งนี้สำนักงาน ประกันสังคมได้ขยายความคุ้มครองไปสู่กลุ่มแรงงานนอกระบบประกันสังคมเพื่อให้ผู้ใช้แรงงานเข้ามาอยู่ใน ระบบประกันสังคมเพื่อหลักประกันความมั่นคงในชีวิตเพิ่มมากขึ้น

แผนภูมิที่ ๘ อัตราแรงงานที่เป็นผู้ประกันตน

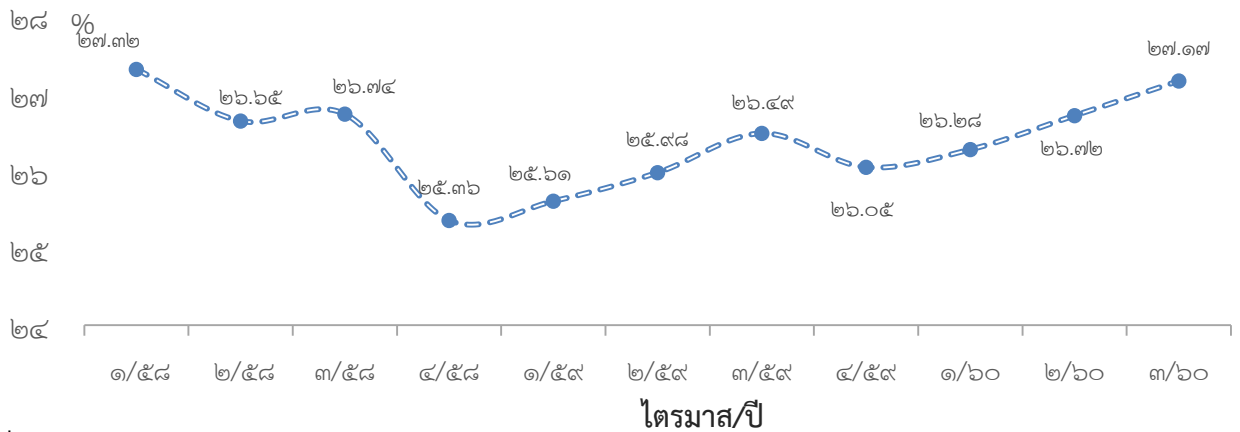

ที่มา : สำนักงานประกันสังคมจังหวัดนครนายก

๑๒ อัตราผู้ประกันตนในระบบประกันสังคม

สูตรการคำนวณ

$$\frac{\text{จำนวนผู้ประกันตนในระบบประกันสังคมในจังหวัดนครนายก} \times ๑๐๐}{\text{ผู้มีงานทำในจังหวัด}}$$

ไตรมาสที่ ๓/๒๕๖๐ กรกฎาคม - กันยายน ๒๕๖๐

การคำนวณ

๑๒.๑	มาตรา ๓๓	$\frac{๓๙,๘๑๒ \times ๑๐๐}{๑๔๖,๕๒๑}$	เท่ากับ ร้อยละ	๒๗.๑๗
๑๒.๒	มาตรา ๓๔	$\frac{๒๒,๘๐๑ \times ๑๐๐}{๑๔๖,๕๒๑}$	เท่ากับ ร้อยละ	๑๕.๕๖
๑๒.๓	มาตรา ๔๐	$\frac{๓,๓๑๖ \times ๑๐๐}{๑๔๖,๕๒๑}$	เท่ากับ ร้อยละ	๒.๒๖
๑๒.๓	มาตรา ๔๐	$\frac{๑๓,๖๙๕ \times ๑๐๐}{๑๔๖,๕๒๑}$	เท่ากับ ร้อยละ	๙.๓๕

บทที่ ๓ สถานการณ์แรงงานจังหวัดนครนายก

๓.๑ กำลังแรงงาน การมีงานทำ การว่างงาน แผนภูมิที่ ๑ โครงสร้างประชากร

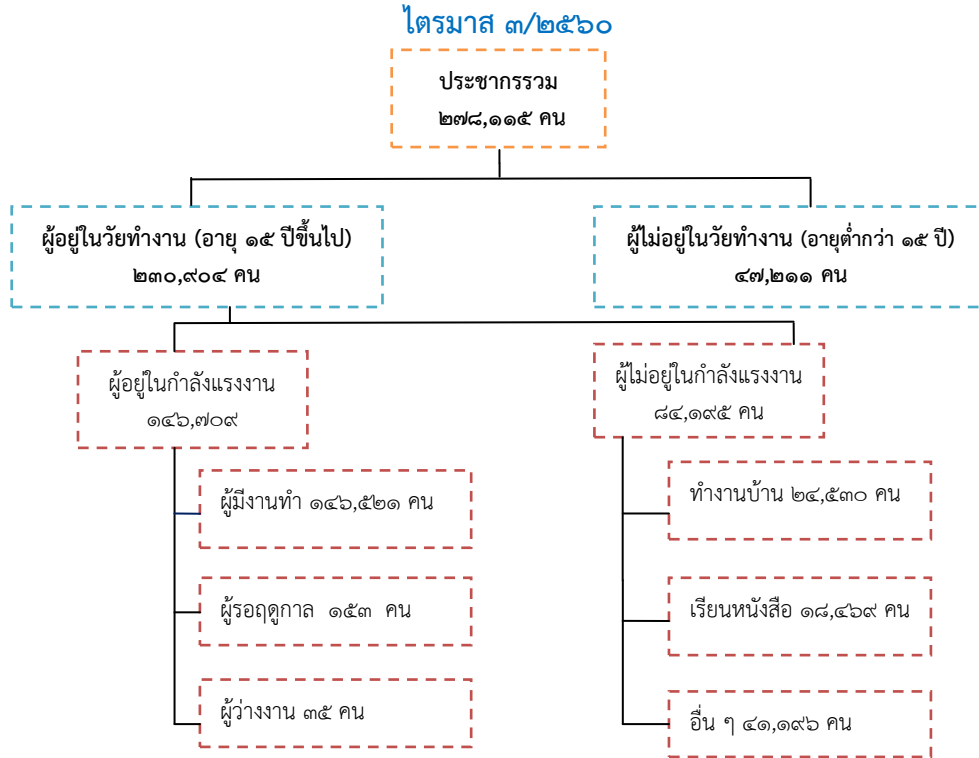

ที่มา : สำนักงานสถิติจังหวัดนครนายก (ข้อมูล ณ เดือนกันยายน ๒๕๖๐)

ประชากรจังหวัดนครนายก โดยรวม มีจำนวน ๒๗๘,๑๑๕ คน พบว่าเป็นผู้อยู่ในวัยทำงานหรือผู้มีอายุ ๑๕ ปีขึ้นไป จำนวน ๒๓๐,๙๐๔ คน (ร้อยละ ๘๓.๐๒) ขณะที่ผู้ที่อายุต่ำกว่า ๑๕ ปี มีจำนวน ๔๗,๒๑๑ คน (ร้อยละ ๑๖.๙๘) ในกลุ่มผู้ที่อยู่ในวัยทำงาน(อายุ ๑๕ ปีขึ้นไป) พบว่าเป็นผู้อยู่ในกำลังแรงงาน ๑๔๖,๗๐๙ คน โดยจำแนกเป็นผู้มีงานทำ ๑๔๖,๕๒๑ คน คิดเป็นร้อยละ ๙๙.๘๘ ของผู้อยู่ในกำลังแรงงานทั้งหมด ขณะที่เป็นผู้ว่างงาน ๓๕ คน (ร้อยละ ๐.๐๒ ของผู้อยู่ในกำลังแรงงาน) และผู้รอฤดูกาล ๑๕๓ คน (ร้อยละ ๐.๑๐) เมื่อเปรียบเทียบการมีงานทำระหว่างเพศในไตรมาสนี้จะพบว่า เพศชายมีอัตราส่วนของการมีงานทำ หรืออัตราการจ้างงานมากกว่าเพศหญิง (คำนวณจากผู้มีงานทำจำแนกเพศต่อผู้มีงานทำ) กล่าวคือ เพศชายมีอัตราร้อยละ ๕๔.๐๘ ขณะที่ เพศหญิงมีอัตรา ร้อยละ ๔๕.๙๒ และเมื่อพิจารณาในภาพรวมจะพบว่าอัตราการมีงานทำ คำนวณจากผู้มีงานทำต่อผู้อยู่ในกำลังแรงงานมีอัตราร้อยละ ๙๙.๘๘ หมายความว่าผู้อยู่ในกำลังแรงงาน ๑๐๐ คน จะมีการมีงานทำประมาณ ๙๙ - ๑๐๐ คน ซึ่งอัตราการจ้างงานในภาพรวมไตรมาสนี้ลดลงเพียงเล็กน้อยจากไตรมาสที่ผ่านมา มีร้อยละ ๙๘.๙๑

๓.๑.๑) กำลังแรงงาน

สำนักงานสถิติจังหวัดนครนายก ได้ดำเนินการสำรวจภาวะทำงานของประชากร โดยในช่วงเดือนกันยายน ๒๕๖๐ สรุปรายละเอียดได้ดังนี้ จังหวัดนครนายกมีประชากรทั้งสิ้น ๒๗๘,๑๑๕ คน โดยสัดส่วนของประชากรเพศชายมีน้อยกว่าเพศหญิงเล็กน้อย กล่าวคือเพศชาย มีจำนวน ๑๓๕,๔๘๑ คน คิดเป็นร้อยละ ๔๘.๗๑ ขณะที่ เพศหญิงมี ๑๔๒,๖๓๔ คน คิดเป็นร้อยละ ๕๑.๒๙ ซึ่งมีสัดส่วนใกล้เคียงกันกับไตรมาสที่แล้ว โดยประชากรทั้งหมดพบว่าเป็นผู้อยู่ในวัยทำงานหรืออายุ ๑๕ ปีขึ้นไปมี จำนวน ๒๓๐,๙๐๔ คน คิดเป็นร้อยละ ๘๓.๐๒ ขณะที่ผู้มีอายุต่ำกว่า ๑๕ ปี มี ๔๗,๒๑๑ คน คิดเป็นร้อยละ ๑๖.๙๘ (ตารางที่ ๑)

ตารางที่ ๑ ประชากรและกำลังแรงงาน จำแนกตามเพศและสถานภาพแรงงาน

สถานะภาพแรงงาน	ไตรมาส ๓ ปี ๒๕๖๐		
	ชาย	หญิง	รวม
ประชากรรวม	๑๓๕,๔๘๑	๑๔๒,๖๓๔	๒๗๘,๑๑๕
ผู้มีอายุ ๑๕ ปีขึ้นไป	๑๑๑,๒๐๕	๑๑๙,๖๙๙	๒๓๐,๙๐๔
๑. ผู้อยู่ในกำลังแรงงาน	๗๙,๒๓๔	๖๗,๔๗๕	๑๔๖,๗๐๙
๑.๑ กำลังแรงงานปัจจุบัน	๗๙,๒๓๔	๖๗,๓๒๒	๑๔๖,๕๕๖
๑.๑.๑ ผู้มีงานทำ	๗๙,๒๓๔	๖๗,๒๘๗	๑๔๖,๕๒๑
๑.๑.๒ ผู้ว่างงาน	-	๓๕	๓๕
๑.๒ ผู้ที่รอฤดูกาล	-	๑๕๓	๑๕๓
๒. ผู้ไม่อยู่ในกำลังแรงงาน	๓๑,๙๗๑	๕๒,๒๒๔	๘๔,๑๙๕
๒.๑ ทำงานบ้าน	๒,๐๔๘	๒๒,๔๘๒	๒๔,๕๓๐
๒.๒ เรียนหนังสือ	๙,๓๓๙	๙,๑๓๐	๑๘,๔๖๙
๒.๓ อื่นๆ	๒๐,๕๘๔	๒๐,๖๑๒	๔๑,๑๙๖
ผู้มีอายุต่ำกว่า ๑๕ ปี	๒๔,๒๗๖	๒๒,๙๓๕	๔๗,๒๑๑

ที่มา : สำนักงานสถิติจังหวัดนครนายก

๓.๑.๒) จำนวนผู้มีงานทำจำแนกตาม อาชีพ/อุตสาหกรรม

สำหรับผู้มีงานทำ ๑๔๖,๕๒๑ คน พบว่า ทำงานในภาคเกษตรกรรม ๓๐,๑๒๔ คน คิดเป็นร้อยละ ๒๐.๕๖ ของผู้มีงานทำทั้งหมด ซึ่งมีจำนวนเพิ่มขึ้นจากไตรมาสที่ ๑ ปี ๒๕๖๐ ที่มีร้อยละ ๒๒.๕๗ ส่วนผู้ทำงานนอกภาคเกษตรกรรมมี จำนวน ๑๑๖,๓๙๗ คน (ร้อยละ ๗๙.๔๔ ของผู้มีงานทำทั้งหมด) เพิ่มขึ้นจากไตรมาสที่แล้วที่มีร้อยละ ๗๗.๓๒ เนื่องจากถึงฤดูการทำเกษตรกรรม มีน้ำสำหรับการเพาะปลูกเลี้ยงสัตว์และทำประมง จึงส่งผลให้แรงงานจากนอกภาคเกษตรกรรม ย้ายเข้าไปอยู่ภาคเกษตรกรรม มากขึ้น โดยกลุ่มผู้ทำงานนอกภาคเกษตรกรรมจะทำงาน มากที่สุด ๕ อันดับ ได้แก่ การขายส่ง การขายปลีก และการซ่อมแซมยานยนต์รถจักรยานยนต์ฯ มากที่สุด จำนวน ๓๓,๑๖๘ คน ร้อยละ ๒๘.๕๐ ของผู้ทำงานนอกภาคเกษตรกรรมทั้งหมด รองลงมาคือสาขาการผลิต จำนวน ๒๙,๙๗๕ คน และคิดเป็นร้อยละ ๒๕.๗๕ ที่พักรวมและบริการด้านอาหาร จำนวน ๑๓,๒๖๕ ร้อยละ ๑๑.๔๐ การก่อสร้าง จำนวน ๙,๕๘๘ คน ร้อยละ ๘.๒๓ และการบริหารราชการ การป้องกันประเทศ และการประกันสังคมภาค บังคับอื่นๆ จำนวน ๖,๐๒๔ คน ร้อยละ ๕.๑๘ ของจำนวนผู้มีงานทำนอกภาคเกษตรทั้งหมด (ตาราง ๒)

ตารางที่ ๒ ผู้มีงานทำจำแนกตามเพศและรายอุตสาหกรรม

หน่วย: คน

อุตสาหกรรม	ไตรมาส ๓ ปี ๒๕๖๐		
	ชาย	หญิง	รวม
ภาคเกษตรกรรม	๑๙,๑๐๑	๑๑,๐๒๓	๓๐,๑๒๔
๑. เกษตรกรรม การป่าไม้ และการประมง	๑๙,๑๐๑	๑๑,๐๒๓	๓๐,๑๒๔
นอกภาคเกษตร	๖๐,๑๓๓	๕๖,๒๖๒	๑๑๖,๓๙๖
๒. การทำเหมืองแร่ และเหมืองหิน	๒๔๒	-	๒๔๒
๓. การผลิต	๑๒,๙๑๔	๑๗,๐๖๑	๒๙,๙๗๕
๔. การไฟฟ้า ก๊าซ ไอน้ำ และระบบปรับอากาศ	๒๒๙	๖๑	๒๙๐
๕. การจัดหาสินค้า การจัดการ และการบำบัดน้ำเสียของเสีย และสิ่งปฏิกูล	๑๖๖	๓๑๔	๔๘๐
๖. การก่อสร้าง	๘,๕๗๔	๑,๐๑๔	๙,๕๘๘
๗. การขายส่ง การขายปลีก และการซ่อมแซมยานยนต์รถจักรยานยนต์	๑๗,๖๕๒	๑๕,๔๗๖	๓๓,๑๒๘
๘. การขนส่ง และสถานที่เก็บสินค้า	๒,๑๓๑	๕๓๘	๒,๖๖๙
๙. ที่พักแรมและบริการด้านอาหาร	๕,๑๒๙	๘,๑๓๖	๑๓,๒๖๕
๑๐. ข้อมูลข่าวสารและการสื่อสาร	๒๒	๒๐	๔๓
๑๑. การเงินและการประกันภัย	๑,๔๓๘	๒๘๐	๑,๗๑๘
๑๒. อสังหาริมทรัพย์	๓๙	๓๑๙	๓๕๘
๑๓. ทางวิชาชีพ วิทยาศาสตร์ และเทคนิค	๔๘๒	๔๒	๕๒๔
๑๔. การบริหารและการบริการสนับสนุน	๑,๒๔๗	๓๐๘	๑,๕๕๕
๑๕. การบริหารราชการ การป้องกันประเทศ และการประกันสังคมภาคบังคับอื่นๆ	๒,๙๔๗	๓,๐๗๗	๖,๐๒๔
๑๖. การศึกษา	๑,๐๔๗	๓,๓๓๙	๔,๓๘๖
๑๗. กิจกรรมด้านสุขภาพและงานสังคมสงเคราะห์	๔๙๑	๒,๙๑๙	๓,๔๑๐
๑๘. ศิลปะ ความบันเทิง และนันทนาการ	๑,๖๙๑	๙๗๙	๒,๖๗๐
๑๙. กิจกรรมบริการอื่นๆ	๓,๖๕๒	๑,๗๗๒	๕,๔๒๔
๒๐. การจ้างงานในครัวเรือนส่วนบุคคล กิจกรรมการผลิตสินค้าและบริการ	-	๖๐๗	๖๐๗
๒๑. องค์การระหว่างประเทศและภาคีสมาชิก	-	-	-
๒๒. ไม่ทราบ	-	-	-
รวม	๗๙,๒๓๔	๖๗,๒๘๖	๑๔๖,๕๒๑

ที่มา: สำนักงานสถิติจังหวัดนครนายก

เมื่อพิจารณาผู้มีงานทำตามอาชีพในไตรมาส ๓ ปี ๒๕๖๐ พบว่าอาชีพที่มีผู้ทำงานมากที่สุด ๕ อันดับ อันดับแรกคือ ๑) พนักงานบริการและพนักงานในร้านค้าและตลาด มี ๔๒,๓๙๑ คน ร้อยละ ๒๘.๙๓ ๒) ผู้ปฏิบัติงานที่มีฝีมือในด้านการเกษตรและการประมง จำนวน ๒๖,๘๖๕ คน ร้อยละ ๑๘.๓๔ ๓) ผู้ปฏิบัติงานด้านความสามารถทางฝีมือและธุรกิจการค้าที่เกี่ยวข้อง จำนวน ๒๕,๕๒๒ ร้อยละ ๑๗.๔๒ ๔) อาชีพขั้นพื้นฐานต่างๆ ในด้านการขายและการให้บริการ จำนวน ๑๖,๑๐๒ คน ร้อยละ ๑๐.๙๙ ๕) ผู้ปฏิบัติงานโรงงานและเครื่องจักรและผู้ปฏิบัติงานด้านการประกอบ จำนวน ๑๖,๐๓๓ คน ร้อยละ ๑๐.๙๔ (แผนภูมิที่ ๒)

ตารางที่ ๓ จำนวนผู้มีงานทำในจังหวัดนครนายก จำแนกตามอาชีพ

ประเภทอาชีพ	ไตรมาสที่ ๓ ปี ๒๕๖๐		
	ชาย	หญิง	รวม
๑. ผู้บัญญัติกฎหมาย ข้าราชการระดับอาวุโส และผู้จัดการ	๑,๕๐๗	๑,๘๒๑	๓,๓๒๘
๒. ผู้ประกอบวิชาชีพด้านต่าง ๆ	๑,๔๙๗	๔,๘๔๕	๖,๓๔๒
๓. ผู้ประกอบวิชาชีพด้านเทคนิคสาขาต่าง ๆ และอาชีพที่เกี่ยวข้อง	๒,๑๐๓	๑,๗๒๒	๓,๘๒๕
๔. เสมียน	๑,๙๕๐	๔,๑๖๔	๖,๑๑๔
๕. พนักงานบริการและพนักงานในร้านค้าและตลาด	๑๘,๙๒๕	๒๓,๔๖๖	๔๒,๓๙๑
๖. ผู้ปฏิบัติงานที่มีฝีมือในด้านการเกษตรและการประมง	๑๖,๔๔๘	๑๐,๔๑๖	๒๖,๘๖๕
๗. ผู้ปฏิบัติงานด้านความสามารถทางฝีมือและธุรกิจการค้าที่เกี่ยวข้อง	๑๖,๙๙๗	๘,๕๒๕	๒๕,๕๒๒
๘. ผู้ปฏิบัติงานโรงงานและเครื่องจักรและผู้ปฏิบัติงานด้านการประกอบ	๑๐,๒๒๖	๕,๘๐๗	๑๖,๐๓๓
๙. อาชีพขั้นพื้นฐานต่างๆ ในด้านการขายและการให้บริการ	๙,๕๘๒	๖,๕๒๐	๑๖,๑๐๒
รวม	๗๙,๒๓๔	๖๗,๒๘๖	๑๔๖,๕๒๑

ที่มา : สำนักงานสถิติจังหวัดนครนายก

แผนภูมิที่ ๒ ผู้มีงานทำจังหวัดนครนายกจำแนกตามประเภทอาชีพ ๕ อันดับ

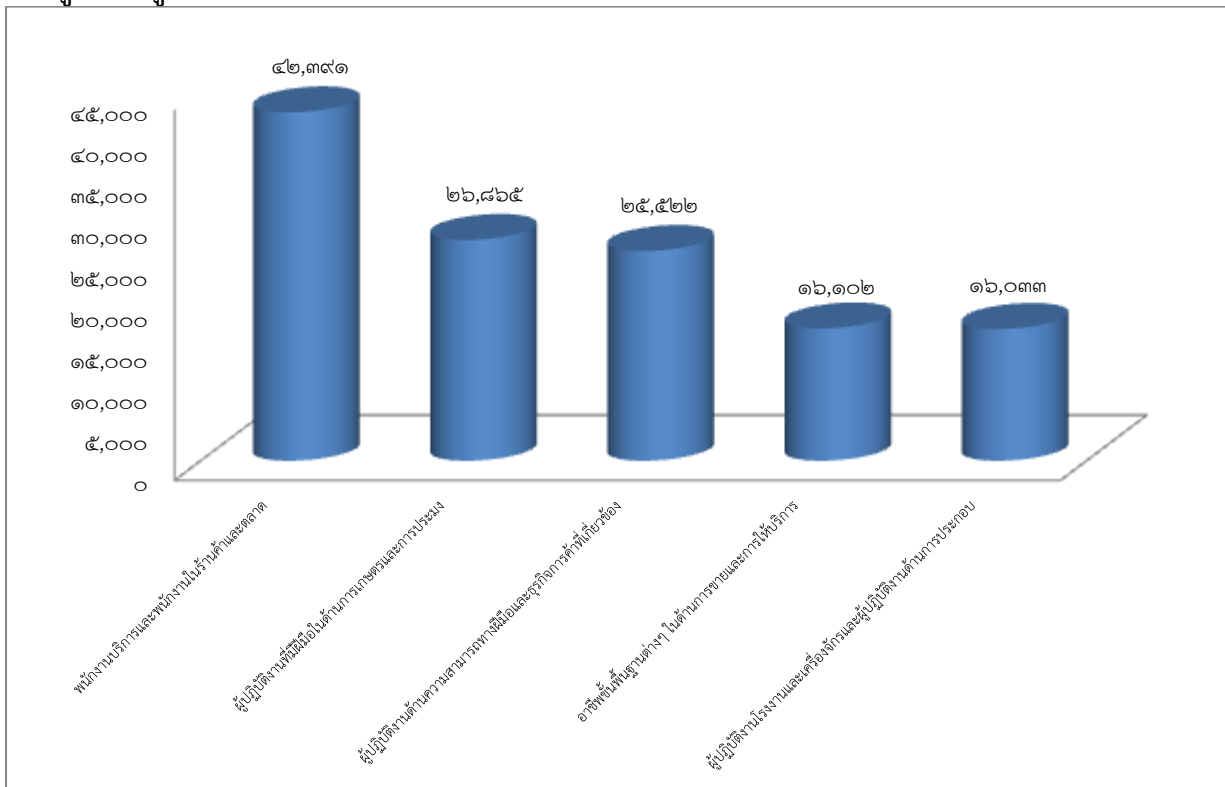

๓.๑.๓) จำนวนผู้มีงานทำจำแนกตามระดับการศึกษา

ในด้านระดับการศึกษาของผู้มีงานทำพบว่า ผู้มีงานทำส่วนใหญ่มีการศึกษาระดับประถมศึกษา จำนวน ๓๐,๘๗๔ คน คิดเป็นร้อยละ ๒๑.๐๗ รองลงมาเป็นผู้มีการศึกษาระดับต่ำกว่าประถมศึกษา มีจำนวน ๓๐,๔๑๖ คน (ร้อยละ ๒๐.๗๖) และผู้มีการศึกษาระดับมัธยมศึกษาตอนปลาย ๒๙,๖๓๘ คน (ร้อยละ ๒๐.๒๓) ตามลำดับ (ตารางที่ ๔ และแผนภูมิที่ ๓)

ตารางที่ ๔ ผู้มีงานทำจังหวัดนครนายก จำแนกตามเพศและระดับการศึกษา

ระดับการศึกษา	ไตรมาส ๓ ปี ๒๕๖๐		
	ชาย	หญิง	รวม
๑. ไม่มีการศึกษา	๒๓๘	๙๙๐	๑,๒๒๘
๒. ต่ำกว่าประถมศึกษา	๑๖,๑๐๑	๑๔,๓๑๕	๓๐,๔๑๖
๓. ประถมศึกษา	๑๖,๗๙๘	๑๔,๐๗๗	๓๐,๘๗๕
๔. มัธยมศึกษาตอนต้น	๑๕,๔๐๙	๑๑,๐๒๕	๒๖,๔๓๕
๕. มัธยมศึกษาตอนปลาย	๑๗,๒๔๒	๑๒,๓๙๖	๒๙,๖๓๘
- สายสามัญ	๑๒,๐๙๔	๙,๒๗๗	๒๑,๓๗๑
- สายอาชีวศึกษา	๕,๑๔๘	๓,๑๑๙	๘,๒๖๗
๖. อุดมศึกษา (มหาวิทยาลัย)	๑๓,๔๒๗	๑๔,๔๘๓	๒๗,๙๑๐
- สายวิชาการ	๗,๔๐๘	๗,๐๐๕	๑๔,๔๑๓
- สายวิชาชีพ	๕,๕๒๕	๕,๔๘๘	๑๑,๐๑๔
- สายวิชาการศึกษา	๔๙๔	๑,๙๙๐	๒,๔๘๕
๗. ไม่ทราบ	๑๘	-	๑๘
รวม	๗๙,๒๓๔	๖๗,๒๘๖	๑๔๖,๕๒๐

ที่มา : สำนักงานสถิติจังหวัดนครนายก

แผนภูมิที่ ๓ ผู้มีงานทำ จำแนกตามระดับการศึกษา

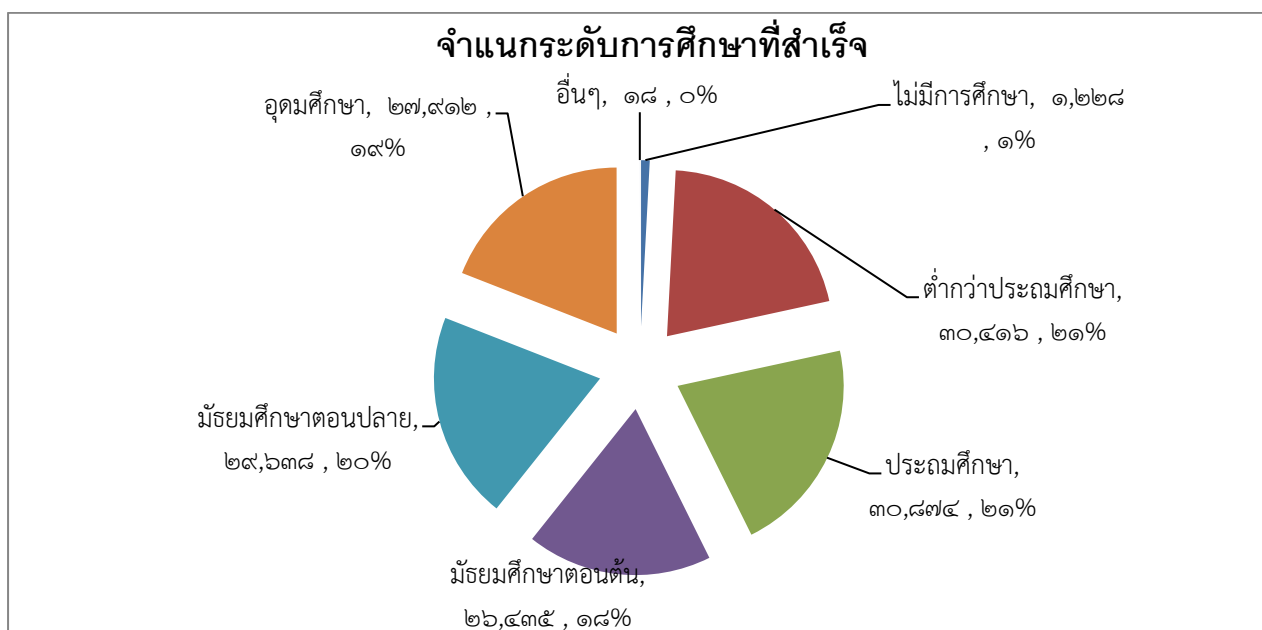

๓.๑.๔) ผู้มีงานทำจำแนกตามสถานภาพการทำงาน

ในด้านสถานภาพการทำงานของผู้มีงานทำ พบว่าส่วนใหญ่เป็นลูกจ้างเอกชน จำนวน ๕๘,๓๗๗ คน (ร้อยละ ๓๙.๘๔) รองลงมาทำงานส่วนตัว จำนวน ๔๗,๖๓๑ คน (ร้อยละ ๓๒.๕๑) และช่วยธุรกิจครัวเรือน จำนวน ๒๓,๕๑๖ คน (ร้อยละ ๑๖.๐๕) และลูกจ้างรัฐบาล ๑๕,๙๙๔ (ร้อยละ ๑๐.๙๒) ตามลำดับ ส่วนผู้มีงานทำที่มีสถานภาพเป็นนายจ้าง จำนวน ๑,๐๐๒ คน มีเพียงร้อยละ (๐.๖๘) ตามลำดับ (ตารางที่ ๕ และแผนภูมิที่ ๔)

ตารางที่ ๕ ผู้มีงานทำจำแนกตามเพศและสถานภาพการทำงาน

หน่วย: คน

สถานภาพการทำงาน	ไตรมาส ๓ (กรกฎาคม – กันยายน ๒๕๖๐)			ร้อยละ
	ชาย	หญิง	รวม	
นายจ้าง	๖๕๑	๓๕๑	๑,๐๐๒	๐.๖๘
ลูกจ้างรัฐบาล	๖,๐๑๙	๙,๙๗๖	๑๕,๙๙๔	๑๐.๙๒
ลูกจ้างเอกชน	๓๔,๑๗๘	๒๔,๑๙๙	๕๘,๓๗๗	๓๙.๘๔
ทำงานส่วนตัว	๒๖,๔๗๐	๒๑,๑๖๒	๔๗,๖๓๑	๓๒.๕๑
ช่วยธุรกิจครัวเรือน	๑๑,๙๑๗	๑๑,๕๙๙	๒๓,๕๑๖	๑๖.๐๕
รวม	๗๙,๒๓๕	๖๗,๒๘๖	๑๔๖,๕๒๑	๑๐๐

ที่มา : สำนักงานสถิติจังหวัดนครนายก

แผนภูมิ ๔ ผู้มีงานทำ จำแนกตามสถานภาพการทำงาน

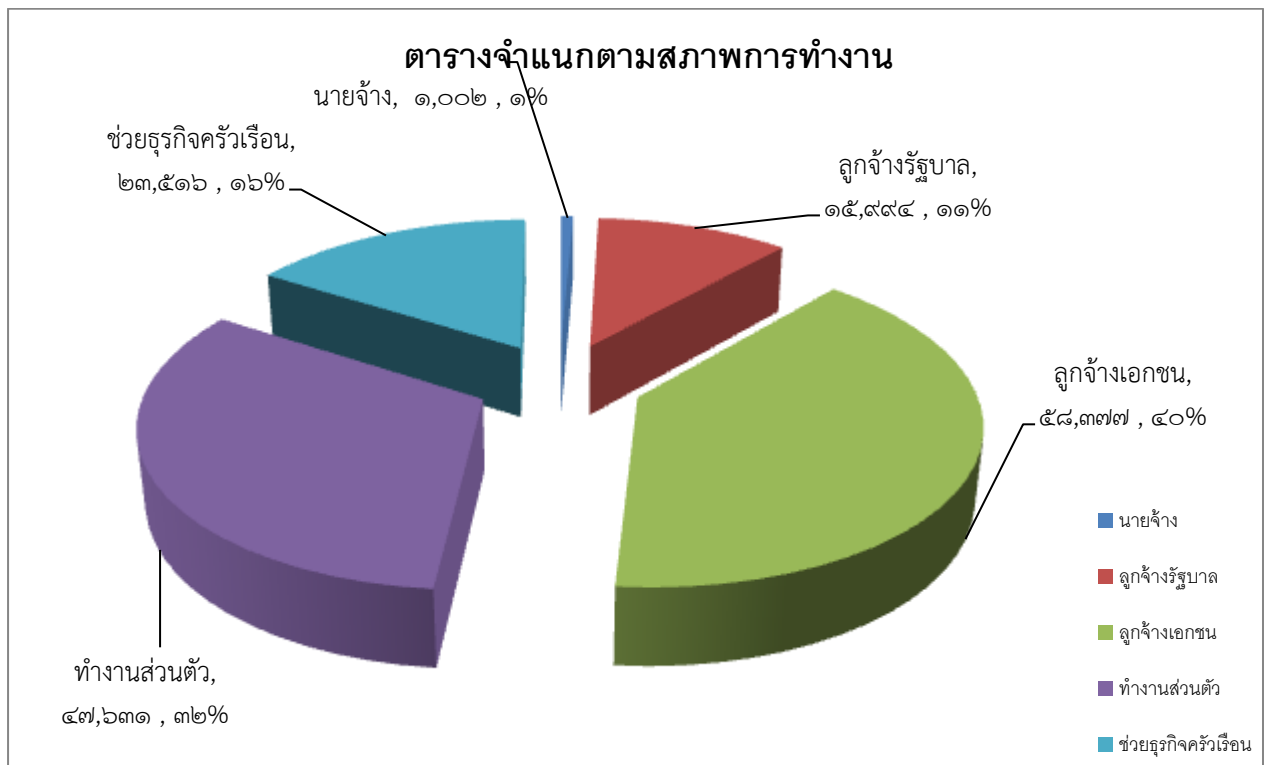

๓.๑.๕) อัตราการว่างงาน

ส่วนอัตราว่างงานซึ่งคำนวณจากผู้ว่างงานต่อผู้อยู่ในกำลังแรงงานมีอัตรา ๐.๐๒ ซึ่งในไตรมาสนี้มีเพศชาย ร้อยละ ๐ เพศหญิงร้อยละ ๐.๐๕ และเมื่อพิจารณาอัตราการว่างงานตามเพศของไตรมาสเดียวกันในปีที่แล้วจะได้ เพศชายร้อยละ ๐.๒๗ ขณะที่เพศหญิงร้อยละ ๐.๓๖ ทั้งนี้ อัตราการว่างงานในไตรมาสนี้มากกว่าไตรมาส ๓ ปี ๒๕๕๙ ที่มีอัตราว่างงานภาพรวมร้อยละ ๐.๓๑ (๔๖๔ คน)

ตารางที่ ๖ ผู้ว่างงาน และอัตราการว่างงาน

หน่วย: คน

ระดับการศึกษา	ไตรมาส ๓ ปี ๒๕๕๙			ไตรมาส ๓ ปี ๒๕๖๐		
	ชาย	หญิง	รวม	ชาย	หญิง	รวม
กำลังแรงงาน	๘๑,๕๐๙	๖๘,๔๑๙	๑๔๙,๙๒๘	๗๙,๒๓๔	๖๗,๔๗๕	๑๔๖,๗๐๙
จำนวนผู้ว่างงาน	๒๑๘	๒๔๖	๔๖๔	๐	๓๕	๓๕
อัตราการว่างงาน	๐.๒๗	๐.๓๖	๐.๓๑	๐	๐.๐๕	๐.๐๒

ที่มา: สำนักงานสถิติจังหวัดนครนายก หมายเหตุ: อัตราการว่างงาน = (ผู้ว่างงาน/ผู้อยู่ในกำลังแรงงาน)X๑๐๐

แผนภูมิที่ ๕ อัตราการว่างงานเปรียบเทียบระหว่างปี

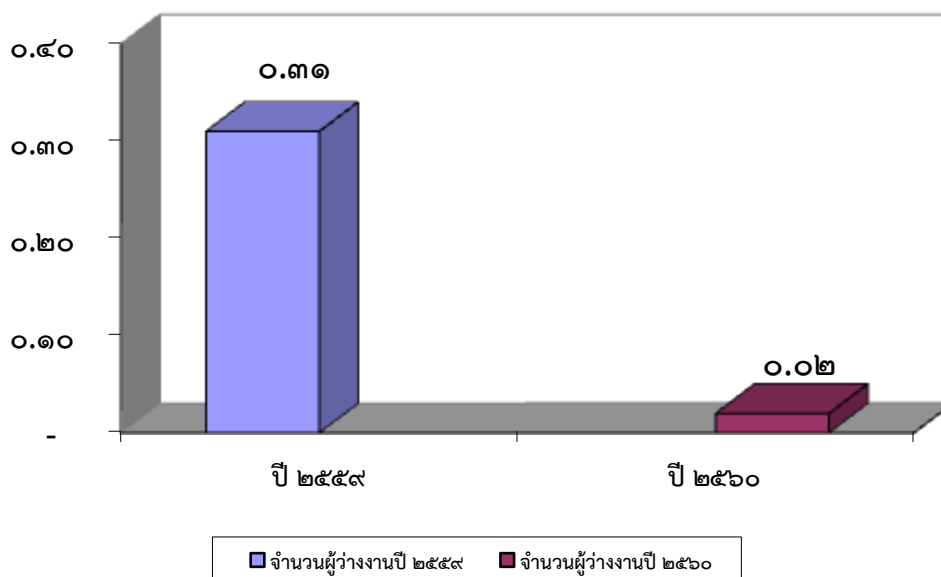

๓.๑.๖) แรงงานนอกระบบ

เมื่อพิจารณาผู้มีงานทำจำแนกตามอาชีพ พบว่าสาขาที่มีจำนวนแรงงานนอกระบบมากที่สุด ๓ อันดับแรก ได้แก่ด้านการเกษตรและการประมง ๒๘,๖๘๓ คน (ร้อยละ ๓๕.๔๒) รองลงมา พนักงานบริการ ๒๓,๑๓๐ คน (ร้อยละ ๒๘.๕๖) ผู้ปฏิบัติงานด้านความสามารถทางฝีมือ ๑๙,๗๖๑ คน (ร้อยละ ๒๔.๔๐) ตามลำดับ (ตารางที่ ๗ และแผนภูมิที่ ๖)

ตารางที่ ๗ แรงงานนอกระบบ จำแนกตามอาชีพ

แรงงานนอกระบบ	อาชีพ									
	รวม	ผู้บัญญัติกฎหมายและผู้จัดการ	วิชาชีพด้านต่าง ๆ	วิชาชีพด้านเทคนิค	เสมียน	พนักงานบริการ	ด้านการเกษตรและประมง	ด้านความสามารถทางฝีมือ	ผู้ปฏิบัติงานโรงงานเครื่องจักร	อาชีพพื้นฐานต่าง ๆ
นครนายก	๑๔๙,๔๖๔	๒,๙๘๓	๕,๗๒๐	๓,๘๖๗	๗,๘๒๒	๓๓,๖๙๖	๓๐,๔๖๕	๓๓,๓๕๐	๑๙,๑๑๗	๑๒,๔๔๔
ชาย	๘๑,๒๙๑	๑,๗๗๕	๑,๑๔๔	๑,๗๓๒	๑,๗๙๔	๑๓,๗๑๓	๑๙,๖๗๔	๒๒,๓๑๗	๑๒,๕๔๑	๖,๖๐๐
หญิง	๖๘,๑๗๓	๑,๒๐๘	๔,๕๗๖	๒,๑๓๕	๖,๐๒๗	๑๙,๙๘๓	๑๐,๗๙๐	๑๑,๐๓๔	๖,๕๗๖	๕,๘๔๔
แรงงานในระบบ	๖๘,๔๘๖	๒,๔๑๖	๕,๒๒๙	๓,๔๘๒	๗,๗๑๗	๑๐,๕๖๖	๑,๗๘๒	๑๓,๕๘๙	๑๕,๕๓๘	๘,๑๖๗
ชาย	๓๔,๑๖๑	๑,๓๖๖	๙๐๖	๑,๓๗๕	๑,๗๕๐	๔,๘๖๖	๑,๐๐๘	๙,๐๔๘	๙,๒๗๗	๔,๔๖๕
หญิง	๓๔,๓๒๕	๑,๐๕๐	๔,๓๒๓	๒,๑๐๗	๕,๙๖๗	๕,๗๐๐	๖๗๓	๔,๕๔๑	๖,๒๖๑	๓,๗๐๒
แรงงานนอกระบบ	๘๐,๙๗๘	๕๖๗	๔๙๑	๓๘๖	๑๐๕	๒๓,๑๓๐	๒๘,๖๘๓	๑๙,๗๖๑	๓,๕๗๙	๔,๒๗๗
ชาย	๔๗,๑๓๐	๔๐๙	๒๓๘	๓๕๗	๔๕	๘,๘๔๗	๑๘,๕๖๖	๑๓,๒๖๘	๓,๒๖๓	๒,๑๓๕
หญิง	๓๓,๘๔๘	๑๕๘	๒๕๓	๒๘	๖๐	๑๔,๒๘๓	๑๐,๑๑๗	๖,๔๙๓	๓๑๖	๒,๑๔๑

ที่มา : สำนักงานสถิติจังหวัดนครนายก (ข้อมูล ณ กันยายน ๒๕๖๐)

แผนภูมิ ๖ แรงงานนอกระบบ จำแนกตามอาชีพ (๕ อันดับแรก)

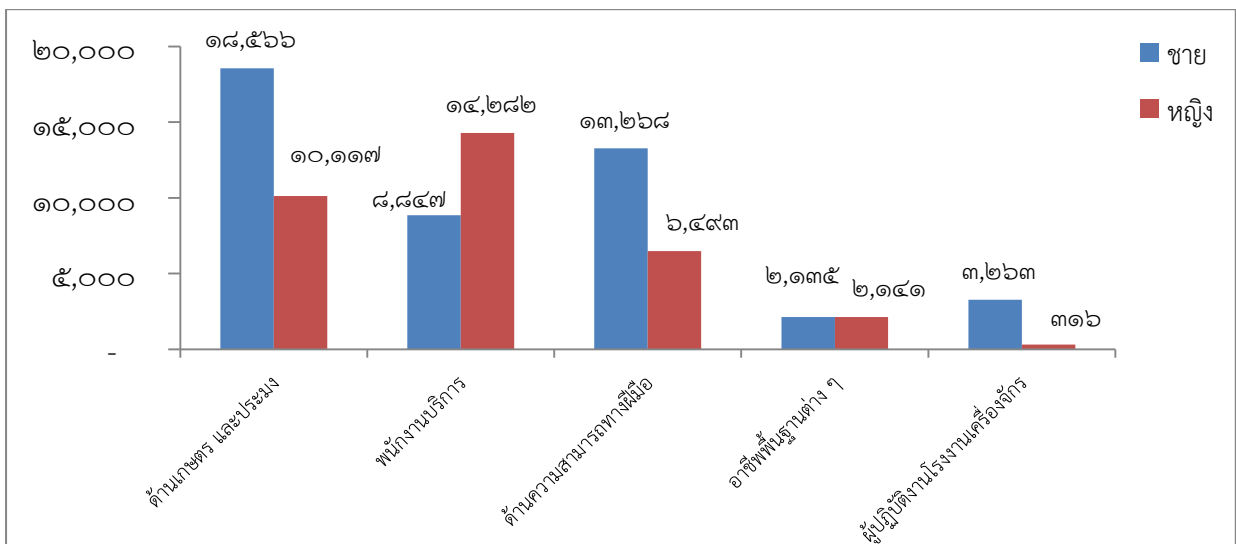

สำหรับกลุ่มแรงงานนอกระบบนั้น จากข้อมูลของสำนักงานสถิติจังหวัดในช่วงปี ๒๕๕๙ ข้อมูล ณ กันยายน ๒๕๕๙ พบว่า มีแรงงานนอกระบบจำนวน ๘๐,๙๗๘ คน

จำแนกตามอาชีพ สูงสุด ๓ อันดับแรก เป็นอาชีพด้านการเกษตรและประมง จำนวน ๒๘,๖๘๓ คน (ร้อยละ ๓๕.๔๒ ของแรงงานนอกระบบ) รองลงมาอาชีพพนักงานบริการ ๒๓,๑๓๐ คน และอาชีพด้าน

ความสามารถทางฝีมือ ๑๙,๗๖๑ คน ตามลำดับ และแรงงานนอกระบบจำแนกตามประเภทอุตสาหกรรม สูงสุด ๓ อันดับแรก พบว่าอยู่ในภาคเกษตรกรรม จำนวน ๒๙,๗๗๓ คน (ร้อยละ ๓๖.๗๗ ของแรงงานนอกระบบ) รองลงมา การขายส่ง การขายปลีก มีแรงงานนอกระบบ ๑๘,๔๐๘ คน และก่อสร้าง ๑๐,๒๒๔ คน ตามลำดับ (ตารางที่ ๘ และ แผนภูมิที่ ๗)

ตารางที่ ๘ ผู้มีงานทำที่อยู่ในแรงงานนอกระบบ จำแนกตามประเภทอุตสาหกรรม

แรงงานนอกระบบ	รวม	เกษตรกรรม	การผลิต	การจัดหาน้ำ การบำบัดน้ำเสีย	การก่อสร้าง	การขายส่ง การขายปลีก	การขนส่ง	ที่พักแรมและบริการด้านอาหาร	ข้อมูลข่าวสารการสื่อสาร
ชาย	๔๗,๑๓๐	๑๙,๖๙๖	๓,๖๒๐	๒๑	๗,๙๕๓	๙,๒๐๐	๑,๗๙๗	๒,๒๒๗	๑๖๔
หญิง	๓๓,๘๔๘	๑๐,๐๗๖	๖,๖๐๕	-	๑,๔๘๒	๙,๒๐๙	๑๕๘	๔,๕๐๑	-
รวม	๘๐,๙๗๘	๒๙,๗๗๓	๑๐,๒๒๔	๒๑	๙,๔๓๕	๑๘,๔๐๘	๑,๙๕๖	๖,๗๒๘	๑๖๔

แรงงานนอกระบบ	กิจกรรมทางวิชาชีพ	กิจกรรมการบริหาร	บริหารราชการและการป้องกันประเทศ	การศึกษา	ด้านสุขภาพและสังคมสงเคราะห์	ศิลปะบันเทิง	กิจกรรมบริการอื่นๆ	การจ้างงานในครัวเรือนส่วนบุคคล	เหมืองแร่เหมืองหิน
ชาย	๓๒	๕๔	-	-	๒๑๑	๖๗๕	๑,๒๕๕	-	๒๒๔
หญิง	๑๕	๑๙	๒๖๗	๑๙๔	-	๕๘๓	๗๒๒	๑๖	-
รวม	๔๗	๗๓	๒๖๗	๑๙๔	๒๑๑	๑,๒๕๘	๑,๙๗๗	๑๖	๒๒๔

ที่มา : สำนักงานสถิติจังหวัดนครนายก (ข้อมูล ณ กันยายน ๒๕๖๐)

แผนภูมิที่ ๗ แรงงานนอกระบบ จำแนกตามประเภทอุตสาหกรรม (๕ อันดับแรก)

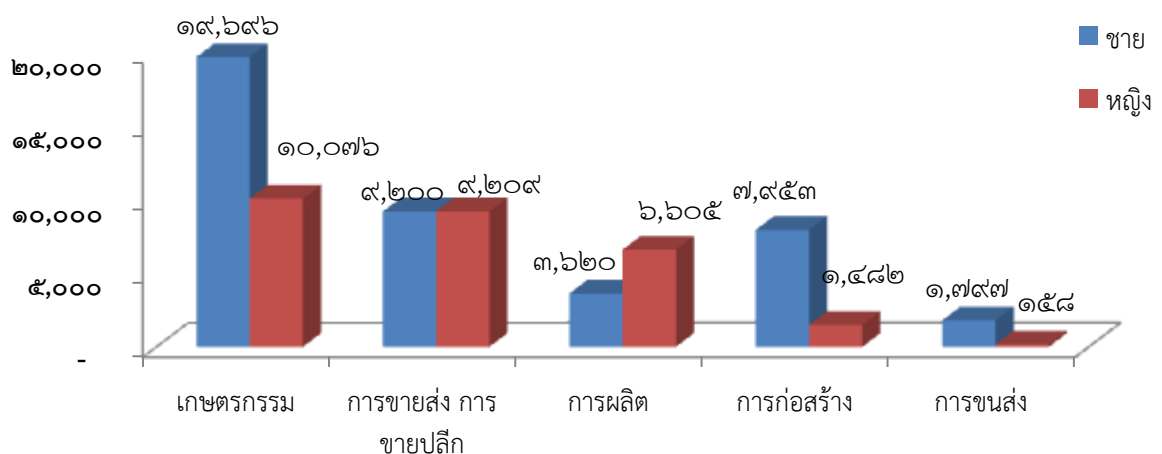

๓.๒ การส่งเสริมการมีงานทำ

๓.๒.๑ การจัดหางานในประเทศ

๑) ตำแหน่งงานว่าง ผู้สมัครงาน และการบรรจุงาน จำแนกตามเพศ

ภารกิจการส่งเสริมให้ประชาชนมีงานทำเป็นภารกิจหลักของกระทรวงแรงงาน ในส่วนของจังหวัดนครนายกได้ดำเนินการ โดยสำนักงานจัดหางานจังหวัดนครนายก ส่งเสริมการมีงานทำในรูปแบบการจัดหางานทั้งในประเทศและต่างประเทศ ในช่วงไตรมาสที่ ๓ ปี ๒๕๖๐ (เดือนกรกฎาคม - กันยายน) มีตำแหน่งงานว่างที่แจ้งผ่านสำนักงานจัดหางานจังหวัดนครนายกทั้งสิ้น ๔๐๘ อัตรา ลดลงจากไตรมาสเดียวกันของปีที่แล้ว ที่มีจำนวน ๕๒๓ อัตรา ในส่วนของผู้ลงทะเบียนสมัครงานมีทั้งสิ้น ๖๔๐ คน ลดลงจากไตรมาสเดียวกันของปีที่แล้ว ที่มีจำนวน ๖๕๖ คน ขณะที่ผู้ได้รับการบรรจุงานมี จำนวน ๔๐๕ คน ลดลงจากไตรมาสเดียวกันของปีที่แล้ว ที่มีจำนวน ๔๙๐ คน (ตารางที่ ๙ แผนภูมิที่ ๘)

ตารางที่ ๙ ตำแหน่งงานว่าง ผู้ลงทะเบียนสมัครงาน และการบรรจุงาน

ปี (กรกฎาคม - กันยายน)	ตำแหน่งงานว่าง (อัตรา)				ผู้ลงทะเบียนสมัครงาน (คน)			บรรจุงาน (คน)		
	ชาย	หญิง	ไม่ระบุ	รวม	ชาย	หญิง	รวม	ชาย	หญิง	รวม
ปี ๒๕๕๙	๓๗	๖๔	๔๒๒	๕๒๓	๒๖๗	๓๘๙	๖๕๖	๒๒๖	๒๖๔	๔๙๐
ปี ๒๕๖๐	๑๐๘	๗๖	๒๒๔	๔๐๘	๒๕๖	๓๘๔	๖๔๐	๑๖๐	๒๔๕	๔๐๕

ที่มา: สำนักงานจัดหางานจังหวัดนครนายก

แผนภูมิที่ ๘ เปรียบเทียบตำแหน่งงานว่าง ผู้ลงทะเบียนสมัครงาน และการบรรจุงาน

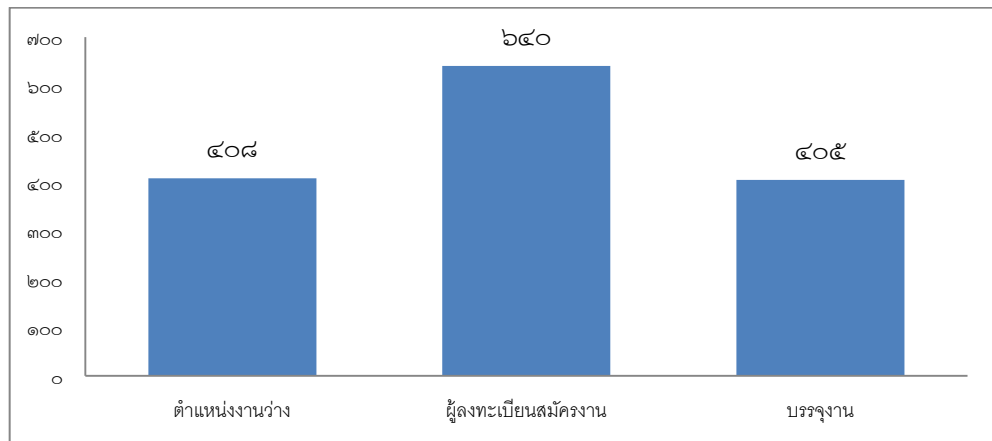

สำหรับตำแหน่งงานว่างไตรมาส ๓ นี้พบว่าเป็นชาย ๑๐๘ อัตรา คิดเป็นร้อยละ ๒๖.๔๗ ของตำแหน่งงานว่างทั้งหมด ขณะที่เพศหญิงมี ๗๖ อัตรา ร้อยละ ๑๘.๖๓ และไม่ระบุเพศ ๒๒๔ ร้อยละ ๕๔.๙๐ การที่ตำแหน่งงานว่างมากกว่าครึ่งไม่ได้ระบุเพศแสดงให้เห็นว่าสถานประกอบการหรือนายจ้าง พิจารณาเห็นว่างานโดยทั่วไปไม่ว่าชายหรือหญิงก็สามารถทำได้เช่นกันหรือไม่มีความแตกต่างในเรื่องเพศ ในอีกประการหนึ่งนายจ้างพิจารณาเห็นว่าการไม่ระบุเพศจะมีผลดีในด้านโอกาสคัดเลือกมากกว่าการระบุเพศ

เมื่อมาพิจารณาถึงจำนวนผู้มาลงทะเบียนสมัครงานในไตรมาสนี้พบว่ามีจำนวนทั้งสิ้น ๖๔๐ คน เป็นชาย ๒๕๖ คน คิดเป็นร้อยละ ๔๐.๐ และเป็นหญิง ๓๘๔ คิดเป็นร้อยละ ๖๐.๐ และการบรรจุ ที่มีผู้ได้รับการบรรจุให้ มีงานทำทั้งสิ้น ๔๐๕ โดยสัดส่วนของเพศหญิงจะได้รับการบรรจุงานมากกว่าเพศชาย กล่าวคือผู้บรรจุงานที่เป็นเพศหญิงมีสัดส่วนร้อยละ ๖๐.๔๙ (๒๔๕ คน) ขณะที่เพศชายมีร้อยละ ๓๙.๕๑ (๑๖๐ คน) ซึ่งสอดคล้องกันคือ ผู้สมัครงานมีเพศชายน้อยกว่าเพศหญิง (แผนภูมิที่ ๙)

แผนภูมิที่ ๙ ตำแหน่งงานว่างจำแนกตามเพศ

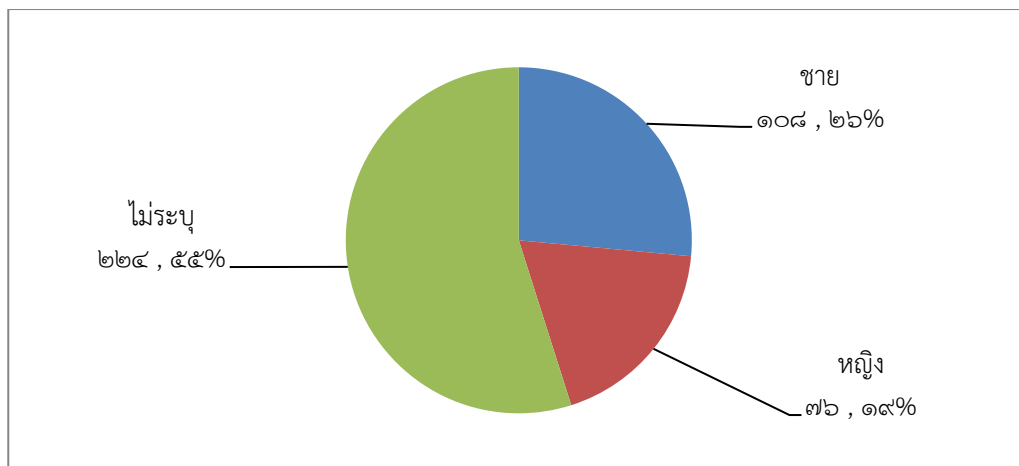

๒) ตำแหน่งงานว่าง ผู้สมัครงาน และการบรรจุงาน จำแนกตามอุตสาหกรรม

เมื่อพิจารณาตำแหน่งงานว่างเป็นรายอุตสาหกรรมแล้ว พบว่า ในไตรมาส ๓ ปี ๒๕๖๐ ตำแหน่งงานว่างในจังหวัดนครนายก ตำแหน่งงานว่างอันดับแรก ได้แก่ เกษตรกรรม การป่าไม้และการประมงเป็นสาขาที่มีตำแหน่งงานว่างมากที่สุด จำนวน ๒๑๒ อัตรา (ร้อยละ ๕๑.๙๖) รองลงมาได้แก่สาขา พักแรม และบริการด้านอาหาร ๑๐๙ อัตรา ร้อยละ ๒๖.๗๒ และการขายส่ง การขายปลีก การซ่อมแซมยานยนต์ รถจักรยานยนต์ มีตำแหน่งงานว่าง ๔๐ อัตรา (ร้อยละ ๙.๘๐) (ตารางที่ ๑๐ และ แผนภูมิที่ ๑๐)

การบรรจุงานมากที่สุด ๓ อันดับแรก สาขาที่มีการบรรจุงานมากที่สุด ได้แก่ สาขาการผลิตมีการบรรจุงานทั้งสิ้น ๒๑๕ คน (ร้อยละ ๕๓.๐๙) รองลงมา และที่พักแรม และบริการด้านอาหาร มีการบรรจุงาน ๗๐ คน (ร้อยละ ๑๗.๒๘) และการขายส่ง การขายปลีก การซ่อมแซมยานยนต์และจักรยานยนต์ มีการบรรจุงาน ๖๐ คน (ร้อยละ ๑๔.๘๑) ตามลำดับ

ตารางที่ ๑๐ ตำแหน่งงานว่าง และการบรรจุงาน จำแนกตามสาขาอุตสาหกรรม

สาขาอุตสาหกรรม	ไตรมาส ๓ ปี ๒๕๖๐	
	ตำแหน่งงานว่าง (อัตรา)	บรรจุงาน (คน)
ภาคเกษตรกรรม	๒๑๒	๔
๑. เกษตรกรรม การป่าไม้และการประมง	๒๑๒	๔
นอกภาคเกษตรกรรม	๑๙๖	๔๐๑
๒. การทำเหมืองแร่และเหมืองหิน		
๓. การผลิต	๐	๒๑๕
๔. การไฟฟ้า ก๊าซ ไอน้ำ และระบบปรับอากาศ		
๕. การจัดหาสินค้า การจัดการน้ำเสียและของเสีย รวมถึงกิจกรรมที่เกี่ยวข้อง	๘	๔
๖. ก่อสร้าง		๒
๗. การขนส่ง การขายปลีก การซ่อมแซมยานยนต์ รถจักรยานยนต์	๔๐	๖๐
๘. การขนส่ง และสถานที่เก็บสินค้า		๒
๙. ที่พักแรม และบริการด้านอาหาร	๑๐๙	๗๐
๑๐. ข้อมูลข่าวสาร และการสื่อสาร		๖
๑๑. กิจกรรมทางการเงินและการประกันภัย	๒๕	๑๘
๑๒. กิจกรรมเกี่ยวกับก่อสร้างิมทรัพย์		๑
๑๓. กิจกรรมวิชาชีพ วิทยาศาสตร์และกิจกรรมทางวิชาการ		๑
๑๔. กิจกรรมการบริหารและบริการสนับสนุนอื่นๆ		๙
๑๕. กิจกรรมการบริหารราชการ การป้องกันประเทศและการประกันสังคมภาคบังคับ		
๑๖. การศึกษา		
๑๗. กิจกรรมด้านสุขภาพและงานสังคมสงเคราะห์	๑	๑
๑๘. ศิลปะความบันเทิงและนันทนาการ	๑๐	๑๐
๑๙. กิจกรรมการบริการด้านอื่นๆ	๓	๒
๒๐. กิจกรรมการจ้างงานในครัวเรือน กิจกรรมการผลิตสินค้า และบริการที่ทำขึ้นเองเพื่อใช้ในครัวเรือน ซึ่งไม่สามารถจำแนกกิจกรรมได้อย่างชัดเจน		
๒๑. กิจกรรมขององค์การระหว่างประเทศ และภาคีสมาชิก		
รวม	๔๐๘	๔๐๕

ที่มา: สำนักงานจัดงานจังหวัดนครนายก

แผนภูมิที่ ๑๐ เปรียบเทียบตำแหน่งงานว่าง และการบรรจุงาน ๓ อันดับแรก

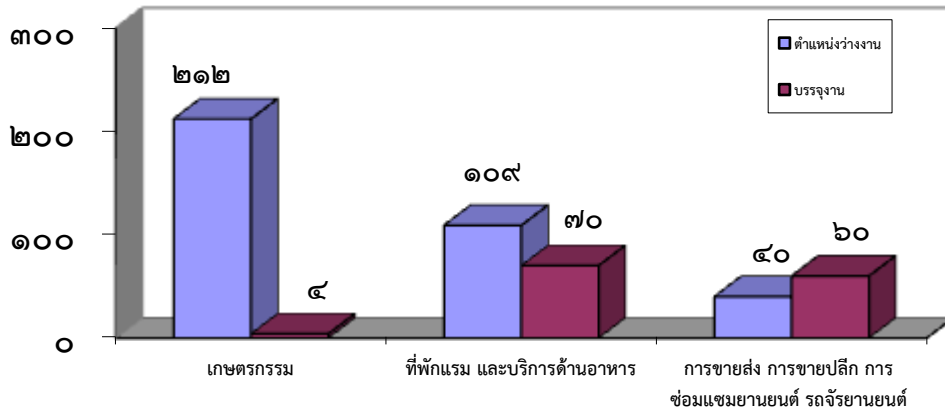

๓) ตำแหน่งงานว่าง ผู้ลงทะเบียนสมัครงาน และการบรรจุงาน จำแนกตามอาชีพ

ในไตรมาส ๓ ปี ๒๕๖๐ (เดือนกรกฎาคม - กันยายน) สาขาอาชีพที่มีตำแหน่งงานว่างมากที่สุดในจังหวัดนครนายกได้แก่ อาชีพงานพื้นฐานมี ตำแหน่งงานว่าง จำนวน ๑๗๙ อัตรา (ร้อยละ ๔๓.๘๗) รองลงมาคือ พนักงานบริการ พนักงานขายในร้านค้าและการตลาด จำนวน ๑๔๓ อัตรา (ร้อยละ ๓๕.๐๕) และ ผู้ปฏิบัติงานโดยใช้ฝีมือในธุรกิจต่างๆ จำนวน ๓๓ อัตรา (ร้อยละ ๘.๐๙) ตามลำดับ

ในด้านผู้หางานนั้นพบว่าผู้ลงทะเบียนสมัครงานในสาขาผู้ปฏิบัติงานในโรงงาน ผู้ควบคุมเครื่องจักรและปฏิบัติงานด้านการประกอบการมากที่สุด ๒๘๘ คน (ร้อยละ ๔๕.๐) รองลงมา อาชีพงานพื้นฐาน จำนวน ๑๖๖ คน (ร้อยละ ๒๕.๙๔) และพนักงานบริการ พนักงานขายในร้านค้าและการตลาด จำนวน ๑๐๕ คน (ร้อยละ ๑๖.๔๑) ตามลำดับ ส่วนการบรรจุงานนั้น พบว่าอาชีพงานพื้นฐานที่ได้รับการบรรจุงานมากที่สุด จำนวน ๒๑๕ คน (ร้อยละ ๕๓.๐๙) รองลงมา คือ พนักงานบริการ พนักงานขายในร้านค้าและการตลาด จำนวน ๑๑๒ อัตรา (ร้อยละ ๒๗.๖๕) และ เสมียน เจ้าหน้าที่ จำนวน ๒๔ คน (ร้อยละ ๕.๙๓)

จากข้อมูลเบื้องต้น แสดงให้เห็นว่าในจังหวัดนครนายกนั้นมีความต้องการมีงานทำเป็นจำนวนมาก ทั้งนี้เนื่องจากผู้ลงทะเบียนสมัครงานมากกว่าตำแหน่งงานว่าง ส่วนผู้ที่ได้รับการบรรจุงานคิดเป็นร้อยละ ๖๓.๒๘ ของจำนวนผู้ลงทะเบียนสมัครงาน (ตารางที่ ๑๐ และแผนภูมิที่ ๑๑)

ตารางที่ ๑๑ จำนวนตำแหน่งงานว่าง ผู้ลงทะเบียนสมัครงาน และการบรรจุงาน จำแนกตามอาชีพ

ประเภทอาชีพ	ไตรมาส ๓ ปี ๒๕๖๐		
	ตำแหน่งงานว่าง (อัตรา)	ผู้ลงทะเบียนสมัครงาน (คน)	บรรจุงาน (คน)
ผู้บัญญัติกฎหมาย ข้าราชการระดับอาวุโส ผู้จัดการ			๒
ผู้ประกอบการวิชาชีพด้านอื่นๆ		๑	๕
ช่างเทคนิคและผู้ปฏิบัติงานที่เกี่ยวข้อง	๓๑	๖๐	๒๒
เสมียน เจ้าหน้าที่	๑๓	๒๐	๒๔
พนักงานบริการ พนักงานขายในร้านค้าและตลาด	๑๔๓	๑๐๕	๑๑๒
ผู้ปฏิบัติงานฝีมือด้านการเกษตรและประมง (แปรรูปขั้นพื้นฐาน)			๑
ผู้ปฏิบัติงานโดยใช้ฝีมือในธุรกิจต่างๆ	๓๓		๙
ผู้ปฏิบัติงานในโรงงานผู้ควบคุมเครื่องจักรและปฏิบัติงานด้านการประกอบการ	๙	๒๘๘	๑๕
อาชีพงานพื้นฐาน	๑๗๙	๑๖๖	๒๑๕
ผู้ฝึกงาน			
รวม	๔๐๘	๖๔๐	๔๐๕

ที่มา: สำนักงานจัดหางานจังหวัดนครนายก

หมายเหตุ อาชีพงานพื้นฐาน หมายถึง ผู้ปฏิบัติงานอาชีพหมวดใหญ่นี้ ได้แก่ ผู้ทำงานเรียบง่ายเป็นประจำหรือซ้ำๆหากมีการใช้เครื่องมือก็จะเป็นเครื่องแบบใช้มือถือ ไม่ซับซ้อนไม่ใช้แรงกาย อาชีพนี้ ในหมวดนี้รวมถึงผู้ขายสินค้าและให้บริการตามท้องถนน ที่สาธารณะ บริเวณการทำความสะดวก ซักล้าง ดูแลบ้านพัก ห้องเช่า โรงแรม สำนักงานและอาคารสิ่งปลูกสร้างต่างๆบริการรับส่งข้อมูลเอกสาร ขนสัมภาระ ฝ้าประตู ยามรักษาการณ์ในสถานที่ต่างๆ กวาดถนน ขนขยะ รวมถึงการปฏิบัติงานเรียบง่ายในอุตสาหกรรมต่างๆ เช่น อุตสาหกรรมการเกษตร ประมง ลำสัตว์ เมืองแร่ ก่อสร้าง การผลิตและประกอบสินค้าด้วยมือ รวมทั้งการขับเคลื่อนยานพาหนะด้วยแรงกาย เช่น รถเข็น สามล้อถีบ เป็นต้น

ผู้ประกอบการวิชาชีพด้านอื่นๆ ได้แก่ ปฏิบัติงานเกี่ยวกับการเพิ่มพูนความรู้ที่มีอยู่เดิม ประยุกต์ใช้แนวคิดและทฤษฎีทางวิทยาศาสตร์หรือศิลปศาสตร์ ทำการสอนเกี่ยวกับเรื่องดังกล่าวอย่างเป็นระบบ หรือผสมผสานกิจกรรมต่างๆ เหล่านี้เข้าด้วยกัน ผู้ประกอบอาชีพที่จัดประเภทไว้ในหมวดใหญ่นี้ส่วนใหญ่ต้องมีทักษะในระดับที่ ๔ ตามระดับทักษะของ ISCO ทำหน้าที่เกี่ยวกับ วิเคราะห์และวิจัย และพัฒนาแนวคิด ทฤษฎี และวิธีการดำเนินงาน ให้คำแนะนำหรือประยุกต์ใช้ความรู้ที่มีอยู่เกี่ยวกับวิทยาศาสตร์กายภาพ คณิตศาสตร์ วิศวกรรมศาสตร์ และเทคโนโลยี วิทยาศาสตร์สิ่งมีชีวิต การบริการทางการแพทย์และสุขภาพ สังคมศาสตร์และมนุษยศาสตร์ สอน ทฤษฎีและปฏิบัติวิชาต่างๆ ในระดับการศึกษาต่างๆ สอนและให้ความรู้แก่ผู้ฝึกการ ผู้ที่มีความลำบากในการเรียนรู้หรือที่มีความต้องการพิเศษ ให้บริการทางธุรกิจ กฎหมาย และสังคม สร้างสรรค์และทำงานศิลปะให้คำแนะนำด้านจิตวิญญาณ จัดทำเอกสารและรายงานเชิงวิทยาศาสตร์ ควบคุมการทำงานของผู้ปฏิบัติงานอื่นๆ

แผนภูมิที่ ๑๑ ตำแหน่งงานว่าง ๓ อันดับแรก จำแนกตามสาขาอาชีพ

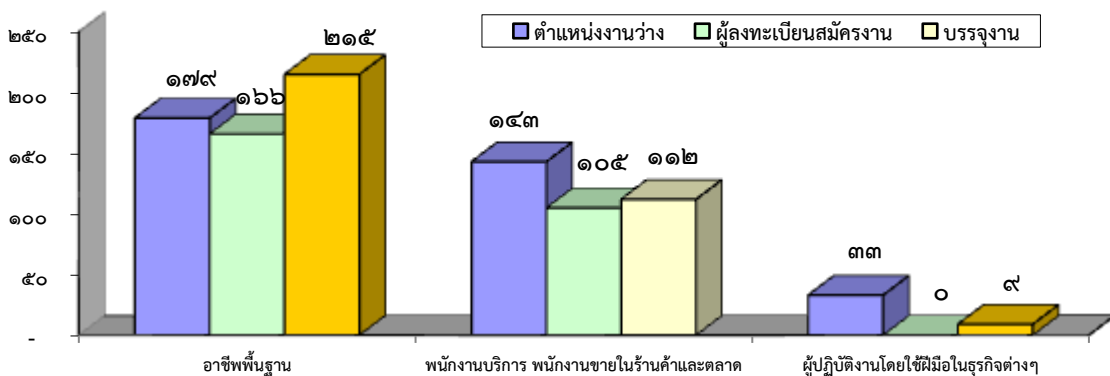

๔) ตำแหน่งงานว่าง ผู้สมัครงาน และการบรรจุงาน จำแนกตามระดับการศึกษา

ในไตรมาสที่ ๓ ปี ๒๕๖๐ มีตำแหน่งงานว่างจำแนกตามระดับการศึกษา พบว่า มีตำแหน่งงานว่างสำหรับแรงงานที่จบการศึกษาในระดับมัธยมศึกษามากที่สุด จำนวน ๑๑๗ อัตรา (ร้อยละ ๒๘.๖๘) รองลงมาคือ ระดับ ปวช. จำนวน ๗๘ อัตรา (ร้อยละ ๑๙.๑๒) ปวส. จำนวน ๗๕ อัตรา (ร้อยละ ๑๘.๓๘) อนุปริญญา จำนวน ๖๐ อัตรา (ร้อยละ ๑๔.๗๑) ตามลำดับ ในขณะที่ผู้มาลงทะเบียนสมัครงานนั้น ๓ อันดับแรกเป็นแรงงานที่มีการศึกษาระดับมัธยมศึกษา มากที่สุด จำนวน ๒๗๑ คน (ร้อยละ ๔๒.๓๔) รองลงมา ปวส. จำนวน ๑๐๒ คน (ร้อยละ ๑๕.๙๔) และระดับปริญญาตรี จำนวน ๙๗ คน (ร้อยละ ๑๕.๑๖) ตามลำดับ

ส่วนการบรรจุงาน ๓ อันดับแรกมีการบรรจุงานแรงงานที่มีการศึกษาระดับมัธยมศึกษา จำนวน ๒๓๔ คน (ร้อยละ ๕๗.๗๘) รองลงมา ปวส. จำนวน ๕๓ คน (ร้อยละ ๑๓.๐๙) และ ประถมศึกษาและต่ำกว่า มีการบรรจุงานจำนวนละ ๕๒ คน (ร้อยละ ๑๒.๘๔) ตามลำดับ (ตารางที่ ๑๒ และแผนภูมิที่ ๑๒)

ตารางที่ ๑๒ ตำแหน่งงานว่าง ผู้สมัครงาน และการบรรจุงาน จำแนกตามวุฒิการศึกษา

วุฒิการศึกษา	ตำแหน่งงานว่าง (อัตรา)	ผู้ลงทะเบียนสมัครงาน (คน)	บรรจุงาน (คน)
ประถมศึกษาและต่ำกว่า	๓๙	๘๓	๕๒
มัธยมศึกษา	๑๑๗	๒๗๑	๒๓๔
ปวช.	๗๘	๘๗	๓๔
พาณิชย		๔๗	๑๐
ช่าง		๔๐	๑๑
อื่น	๓๘		๑๓
ปวส.	๗๕	๑๐๒	๕๓
พาณิชย		๔๘	๒๓
ช่าง		๕๓	๑๔
อื่น		๗๕๑	๑๔
อนุปริญญา	๖๐		
ปริญญาตรี	๓๙	๙๗	๓๑
ปริญญาโท			๑
ปริญญาเอก			
อื่นๆ			
รวม	๔๐๘	๖๔๐	๔๐๕

ที่มา : สำนักงานจัดหางานจังหวัดนครนายก

แผนภูมิที่ ๑๒ เปรียบเทียบตำแหน่งงานว่าง จำแนกตามวุฒิการศึกษา

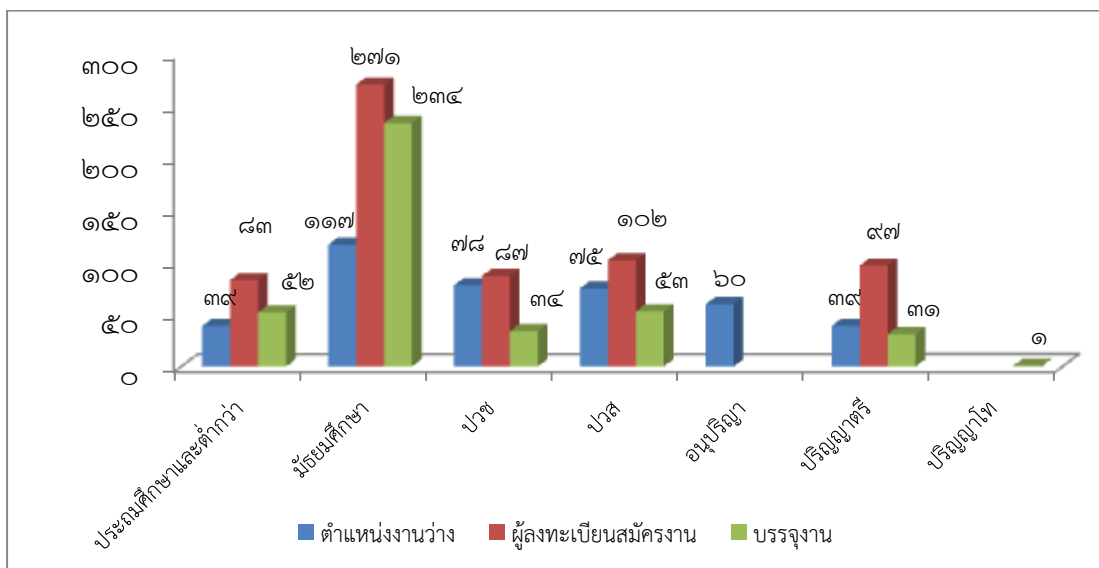

๓.๒.๒) การส่งเสริมการมีงานทำ

สำนักงานจัดหางานจังหวัดนครนายกจัดกิจกรรมเพื่อส่งเสริมการมีงานทำในไตรมาส ๓ ปี ๒๕๖๐ (กรกฎาคม - กันยายน) ได้แก่ แนะแนวอาชีพ ส่งเสริมการประกอบอาชีพสำหรับผู้สูงอายุ และประสานให้เกิดการรับงานไปทำที่บ้าน (ตารางที่ ๑๓)

สำหรับผู้ที่ได้รับประโยชน์จากการจัดกิจกรรมการส่งเสริมการมีงานทำทั้งสิ้นจำนวน ๖๙๔ คน จำแนกเป็นเพศชาย ๓๐๓ คน (ร้อยละ ๔๓.๖๖) และเพศหญิง ๓๙๑ คน (ร้อยละ ๕๖.๓๔) โดยกิจกรรมที่มีผู้ได้รับผลประโยชน์มากที่สุด ได้แก่ การแนะแนวอาชีพ จำนวน ๖๘๙ คน (คิดเป็นร้อยละ ๙๙.๒๘ ของผู้ได้รับผลประโยชน์ทั้งหมด) รองลงมา ประสานให้เกิดการรับงานไปทำที่บ้าน จำนวน ๕ คน (คิดเป็นร้อยละ ๐.๗๒ ของผู้ได้รับผลประโยชน์ทั้งหมด)

ตารางที่ ๑๓ ผู้ได้รับประโยชน์จากกิจกรรมที่ดำเนินการเพื่อส่งเสริมการมีงานทำประเภทต่างๆ

หน่วย: คน

กิจกรรมที่ดำเนินการ เพื่อส่งเสริมการมีงานทำ	จำนวนครั้งที่ จัดกิจกรรม	ผู้ได้รับประโยชน์(คน)		
		ชาย	หญิง	รวม
แนะแนวอาชีพ มหกรรมอาชีพ ส่งเสริมการประกอบอาชีพอิสระ ส่งเสริมการประกอบอาชีพสำหรับผู้สูงอายุ อบรมผู้รับงาน/ผู้นำกลุ่มผู้รับงานไปทำที่บ้าน ประสานให้เกิดการรับงานไปทำที่บ้าน	๖	๓๐๓	๓๘๖	๖๘๙
รวม	๗	๓๐๓	๓๙๑	๖๙๔

ที่มา: สำนักงานจัดหางานจังหวัดนครนายก

แผนภูมิที่ ๑๓ ผู้ได้รับประโยชน์จากกิจกรรมที่ดำเนินการเพื่อส่งเสริมการมีงานทำประเภทต่างๆ

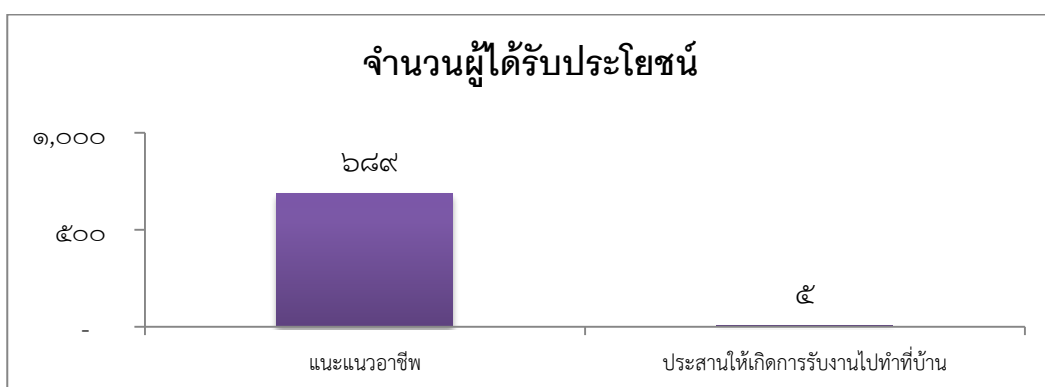

๓.๒.๓) แรงงานต่างด้าว

๑) จำนวนคนต่างด้าวที่ได้รับอนุญาตทำงานคงเหลือ

สำหรับในไตรมาส ๓ ปี ๒๕๖๐ (เดือนกรกฎาคม - กันยายน) จังหวัดนครนายก มีคนต่างด้าวที่ได้รับอนุญาตทำงานทั้งสิ้นจำนวน ๘,๓๓๓ คน จำแนกตามลักษณะการเข้าเมืองของคนต่างด้าว ดังนี้ กลุ่มคนต่างด้าวเข้าเมืองถูกกฎหมายมีมากกว่ากลุ่มเข้าเมืองผิดกฎหมายโดยเป็นแรงงานต่างด้าวเข้าเมืองถูกกฎหมายจำนวน ๕,๔๑๒ คน (ร้อยละ ๖๔.๙๕) และคนต่างด้าวเข้าเมืองผิดกฎหมาย จำนวน ๒,๙๒๑ คน (ร้อยละ ๓๕.๐๕)

กลุ่มคนต่างด้าวเข้าเมืองถูกกฎหมายในไตรมาส ๓ ปี ๒๕๖๐ ส่วนใหญ่เป็นแรงงานต่างด้าวที่ผ่านการนำเข้า (MOU) จำนวน ๔,๐๑๙ คน ร้อยละ (๗๔.๒๖) ในจำนวนที่เป็นแรงงานต่างด้าวที่ผ่านการพิสูจน์สัญชาติแล้ว จำนวน ๑,๑๗๐ คน (ร้อยละ ๒๑.๖๒) สำหรับแรงงานต่างด้าวเข้าเมืองตามมาตรา ๙ ประเภทคนอยู่ชั่วคราว ๒๒๓ คน (ร้อยละ ๔.๑๒) รวมมีต่างด้าวเข้าเมืองถูกกฎหมายรวมทั้งสิ้น ๕,๔๑๒ คน (ตารางที่ ๑๔)

ตารางที่ ๑๔ คนต่างด้าวที่ได้รับอนุญาตทำงานคงเหลือ จำแนกตามลักษณะการเข้าเมือง

หน่วย: คน

ปี (ไตรมาส ๓)	คนต่างด้าวเข้าเมืองถูกกฎหมาย				คนต่างด้าวเข้าเมืองผิดกฎหมาย			รวมทั้งสิ้น
	มาตรา ๙		รวม	มาตรา ๑๓		รวม		
	ชั่วคราว	ชั่วคราว (MOU) นำเข้า		พิสูจน์สัญชาติ	ชนกลุ่มน้อย		ตาม มติ (กรม.๓ สัญชาติ)	
ปี ๒๕๕๙	๑๕๙	๔,๘๕๘	๑,๑๑๔	๖,๑๓๑	๙๐	๓,๗๕๔	๓,๘๔๔	๙,๙๗๕
ปี ๒๕๖๐	๒๒๓	๔,๐๑๙	๑,๑๗๐	๕,๔๑๒	๑๑๕	๒,๘๐๖	๒,๙๒๑	๘,๓๓๓

ที่มา: สำนักงานจัดหางานจังหวัดนครนายก

๒) จำนวนแรงงานต่างด้าวเข้าเมืองที่ได้รับอนุญาตทำงานจำแนกตามสัญชาติ

กลุ่มแรงงานต่างด้าวเข้าเมืองที่ได้รับอนุญาตให้ทำงาน จำแนกตามสัญชาติ เป็นแรงงานสัญชาติพม่า ๓,๙๒๐ คน (ร้อยละ ๔๗.๐๔) สัญชาติลาว ๕๐๗ คน (ร้อยละ ๖.๐๘) และสัญชาติกัมพูชา ๓,๕๖๘ คน ร้อยละ ๔๒.๘๓ และชนกลุ่มน้อย จำนวน ๓๓๘ คน คิดเป็นร้อยละ ๔.๐๖ (ตารางที่ ๑๕ และแผนภูมิที่ ๑๔)

ตารางที่ ๑๕ จำนวนแรงงานต่างด้าวเข้าเมืองที่ได้รับอนุญาตทำงาน จำแนกตามสัญชาติ

หน่วย: คน

สัญชาติ	จำนวน (คน)
พม่า	๓,๙๒๐
ลาว	๕๐๗
กัมพูชา	๓,๕๖๘
อื่นๆ	๓๓๘
รวม	๘,๓๓๓

ที่มา: สำนักงานจัดหางานจังหวัดนครนายก

แผนภูมิที่ ๑๔ แรงงานต่างด้าวเข้าเมืองที่ได้รับอนุญาตทำงาน จำแนกตามสัญชาติ

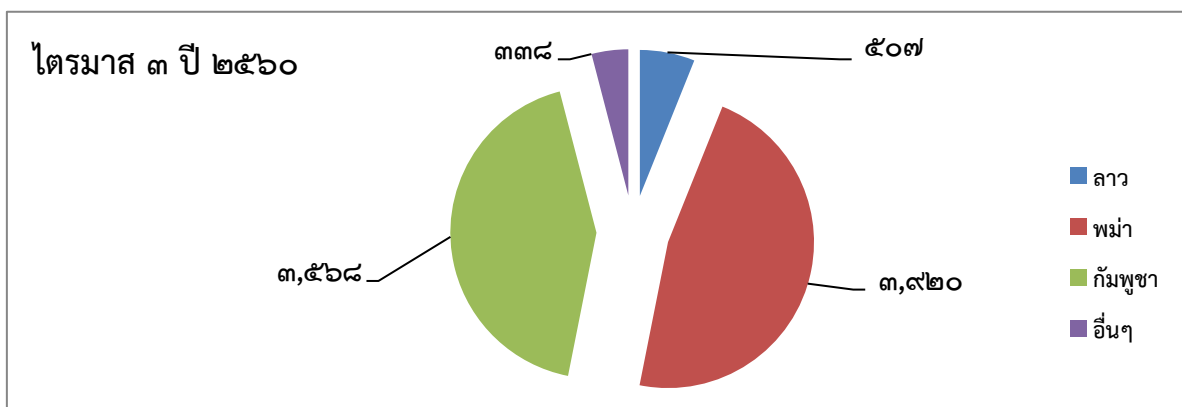

แรงงานต่างด้าวที่ได้รับอนุญาตทำงาน จำแนกตามลักษณะการเข้าเมืองและประเภทคนต่างด้าวเข้าเมือง ตามลักษณะการเข้าเมือง สูงสุดเป็นประเภทแรงงานมาตรา ๙ ที่นำเข้า แบบชั่วคราว MOU (ข้อตกลงระหว่างประเทศ) ลักษณะการเข้าเมือง แบบมาตรา ๙ จำนวน ๔,๐๑๙ คน

ตารางที่ ๑๖ แรงงานต่างด้าวที่ได้รับอนุญาตทำงาน จำแนกตามลักษณะการเข้าเมืองและประเภทคนต่างด้าว

ประเภทคนต่างด้าว	ลักษณะการเข้าเมือง	เพศ		
		ชาย	หญิง	รวม
๑. ประเภททั่วไป (เข้าเมืองถูกกฎหมาย)	NON-B	๑๔๗	๗๖	๒๒๓
๒. ประเภทพิสูจน์สัญชาติ (พม่า ลาว กัมพูชา)	NON-L-A	๖๗๒	๔๙๘	๑,๑๗๐
๓. ประเภทนำเข้า MOU (ข้อตกลงระหว่างประเทศ)	NON-L-A	๑,๙๖๙	๒,๐๕๐	๔,๐๑๙
๔. ประเภทชนกลุ่มน้อย (กระเหรี่ยง ม้ง)	ประกาศกระทรวงมหาดไทย	๕๖	๕๙	๑๑๕
๕. มติ ครม. (บัตรชมพู) ๒๓ ก.พ.๒๕๕๕ (คสช.)	ประกาศกระทรวงมหาดไทย	๑,๕๙๔	๑,๒๑๒	๒,๘๐๖

หากพิจารณาแรงงานต่างด้าวที่มีทักษะฝีมือจำแนกตามประเภทอาชีพ ที่ได้รับอนุญาตทำงานในจังหวัดนครนายก ณ เดือนกันยายน ๒๕๖๐ มีจำนวน ๕,๔๑๒ คน ส่วนใหญ่ประกอบอาชีพผู้ปฏิบัติงานในโรงงาน ผู้ควบคุมเครื่องจักรและผู้ปฏิบัติงานด้านการประกอบการ จำนวน ๕,๑๘๙ คน (ร้อยละ ๙๕.๘๘) รองลงมาผู้ประกอบวิชาชีพด้านต่างๆ จำนวน ๑๙๙ คน (ร้อยละ ๓.๖๘) อาชีพผู้บัญญัติกฎหมาย ข้าราชการระดับอาวุโส ผู้จัดการ จำนวน ๑๙ คน (ร้อยละ ๐.๓๕) และอาชีพผู้ปฏิบัติงานโดยใช้ฝีมือในธุรกิจต่างๆ จำนวน ๕ คน (ร้อยละ ๐.๐๙) ตามลำดับ แสดงให้เห็นว่าตลาดแรงงานไทยในจังหวัดนครนายก มีแรงงานต่างด้าวกลุ่มนี้ บางส่วนเป็นแรงงานทักษะฝีมือที่มีความเชี่ยวชาญอยู่ในระดับปานกลาง ดังนั้นจึงควรส่งเสริมพัฒนาทักษะฝีมือแก่แรงงานในจังหวัดนครนายกให้เทียบเท่ามาตรฐานสากลต่อไป (ตามแผนภูมิ ๑๕)

แผนภูมิ ๑๕ แรงงานต่างด้าวประเภททั่วไปที่ยื่น ขออนุญาตทำงานจำแนกตามอาชีพ

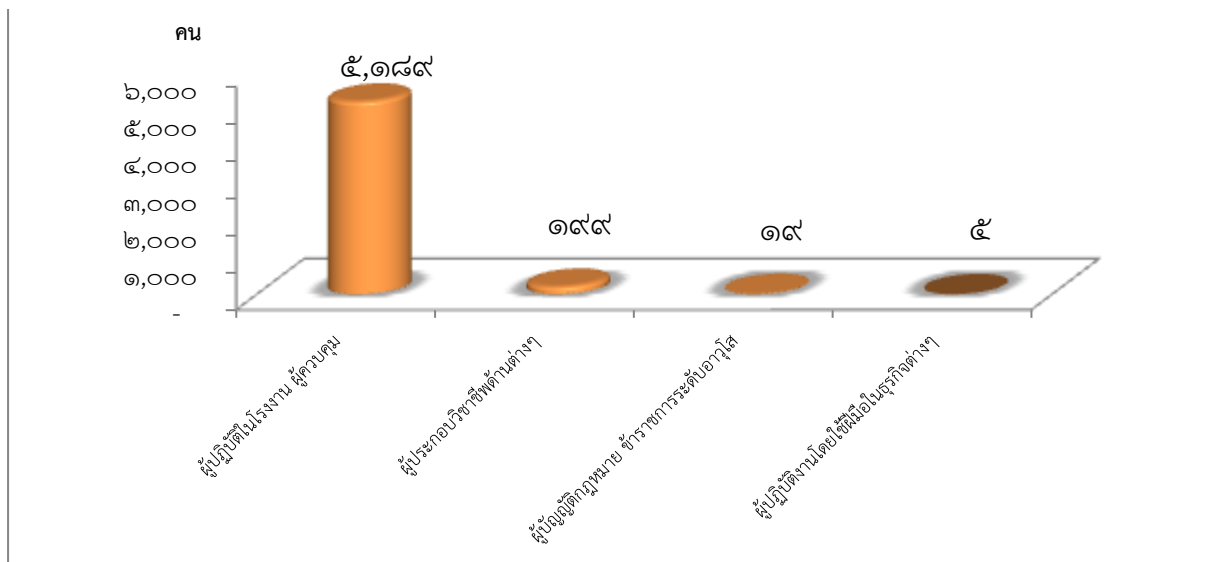

ที่มา : สำนักงานจัดงานจังหวัดนครนายก

๓.๒.๔ แรงงานไทยในต่างประเทศ

๑) จำนวนแรงงานไทยที่แจ้งความประสงค์ไปทำงานในต่างประเทศ

ในไตรมาส ๓ ปี ๒๕๖๐ (เดือนกรกฎาคม - กันยายน) จังหวัดนครนายกมีผู้ที่แจ้งความประสงค์ไปทำงานต่างประเทศ จำนวน ๒๑ คน

๒) จำนวนแรงงานไทยที่ได้รับใบอนุญาตให้ไปทำงานต่างประเทศ

การอนุญาตให้แรงงานไปทำงานต่างประเทศของจังหวัดนครนายก พบว่ามีจำนวนทั้งสิ้น จำนวน ๒๑ คน โดยเมื่อพิจารณาตามวิธีการเดินทางพบว่า เป็นประเภท Re-Entry ทั้งหมดจำนวน ๑๘ คน (ร้อยละ ๘๕.๗๑) คือ กลับมาพักที่ประเทศไทยแล้วกลับไปทำงานอีกครั้งให้ครบสัญญาจ้างงาน โดยไตรมาสที่ ๓ ปี ๒๕๖๐ นี้มีจำนวนแรงงาน Re-Entry ลดลงจากไตรมาสที่ ๒ ปี ๒๕๖๐ ที่มีจำนวน ๑๕ คน และในไตรมาสที่ ๓ ปี ๒๕๖๐ มีเดินทางด้วยตนเองในไตรมาสนี้ จำนวน ๓ คน (ร้อยละ ๑๔.๒๙) เพิ่มขึ้นจากไตรมาสที่ ๒ ปี ๒๕๖๐ ที่มีจำนวน ๑ คน (ตารางที่ ๑๖ และแผนภูมิที่ ๑๕)

ตารางที่ ๑๗ แรงงานไทยที่ได้รับอนุมัติให้เดินทางไปทำงานต่างประเทศ จำแนกตามวิธีการเดินทาง

หน่วย: คน

วิธีการเดินทาง	ไตรมาส ๒ ปี ๒๕๖๐		ไตรมาส ๓ ปี ๒๕๖๐	
	จำนวน (คน)	ร้อยละ (%)	จำนวน (คน)	ร้อยละ (%)
Re-Entry	๑๕	๘๓.๗๕	๑๘	๘๕.๗๑
เดินทางด้วยตนเอง	๑	๖.๒๕	๓	๑๔.๒๙
รวม	๑๖	๑๐๐	๒๑	๑๐๐

ที่มา: สำนักงานจัดการงานจังหวัดนครนายก

แผนภูมิที่ ๑๖ แรงงานไทยที่ได้รับอนุมัติให้เดินทางไปทำงานต่างประเทศ จำแนกตามวิธีการเดินทาง

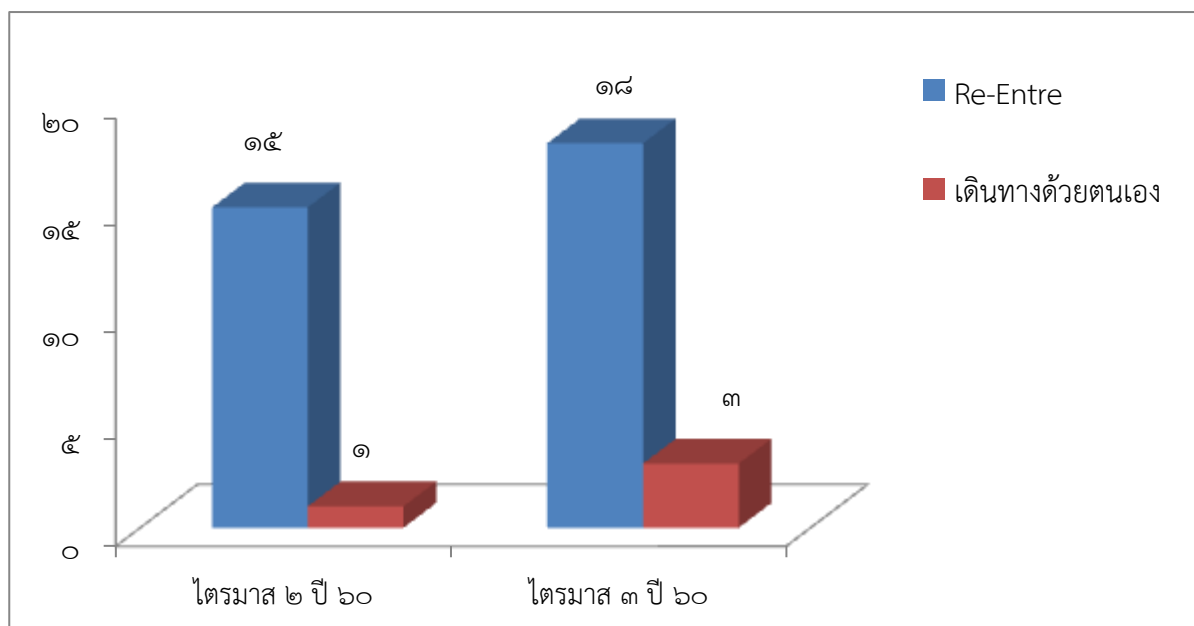

๓.๓ การพัฒนาศักยภาพแรงงาน

๓.๓.๑ การฝึกเตรียมเข้าทำงาน

ศูนย์พัฒนาฝีมือแรงงานจังหวัดนครนายกได้ดำเนินการฝึกอบรมพัฒนาผู้ใช้แรงงานในหลักสูตรต่างๆ ได้แก่ การฝึกเตรียมเข้าทำงาน การฝึกยกระดับฝีมือแรงงาน และการทดสอบมาตรฐานฝีมือแรงงาน เพื่อเพิ่มศักยภาพฝีมือแรงงานไทย ให้มีมาตรฐานฝีมือทัดเทียมประเทศต่าง ๆ ขณะเดียวกันเป็นการพัฒนาทักษะให้สอดคล้องกับความต้องการของตลาดแรงงาน โดยภาพรวมของการฝึกต่าง ๆ

ในไตรมาสนี้มีผู้ผ่านการฝึกเตรียมเข้าทำงานจำแนกตามกลุ่มอาชีพ ได้แก่ ช่างไฟฟ้า อิเล็กทรอนิกส์ คอมพิวเตอร์ จำนวน ๓ คน ซึ่งอยู่ระหว่างการฝึก

ตารางที่ ๑๘ การฝึกเตรียมเข้าทำงานจำแนกตามกลุ่มอาชีพ

กลุ่มอาชีพ	ไตรมาส ๓ ปี ๒๕๖๐	
	ผู้เข้ารับการฝึก (คน)	ผู้ผ่านการฝึก (คน)
๑. ช่างไฟฟ้า อิเล็กทรอนิกส์ คอมพิวเตอร์	-	๓
๒. ธุรกิจและบริการ	-	-
รวม	-	๓

ที่มา: ศูนย์พัฒนาฝีมือแรงงานจังหวัดนครนายก

หมายเหตุ ผู้จบการฝึกเป็นผู้รับการฝึกที่เข้าฝึกในเดือนมิถุนายน ๒๕๖๐

๓.๓.๒ การฝึกยกระดับฝีมือแรงงาน

ผู้เข้ารับการฝึกยกระดับฝีมือแรงงาน มีจำนวน ๑๙๑ คน ได้แก่ ช่างอุตสาหกรรม จำนวน ๔๔ คน ธุรกิจและบริการ ๑๔๗ คน และผ่านการฝึกยกระดับฝีมือแรงงานจำนวน ๑๘๑ คน ได้แก่ ช่างอุตสาหกรรม จำนวน ๓๙ คน คิดเป็นร้อยละ ๘๘.๖๔ ของผู้เข้ารับการฝึก และธุรกิจและบริการ จำนวน ๑๔๒ คน คิดเป็นร้อยละ ๙๖.๖๐ ของผู้เข้ารับการฝึก

ตารางที่ ๑๙ การฝึกยกระดับฝีมือแรงงานจำแนกตามกลุ่มอาชีพ

กลุ่มอาชีพ	ไตรมาส ๓ ปี ๒๕๖๐	
	ผู้เข้ารับการฝึก (คน)	ผู้ผ่านการฝึก (คน)
๑. ช่างอุตสาหกรรม	๔๔	๓๙
๒. ธุรกิจและบริการ	๑๔๗	๑๔๒
รวม	๑๙๑	๑๘๑

ที่มา: ศูนย์พัฒนาฝีมือแรงงานจังหวัดนครนายก

๓.๓.๓ การทดสอบมาตรฐานฝีมือแรงงาน

ส่วนการทดสอบมาตรฐานฝีมือแรงงาน พบว่ามีผู้เข้ารับการทดสอบมาตรฐานฝีมือแรงงานจำนวน ๖๙ คน และมีผู้ผ่านการฝึก ๓๘ คิดเป็นร้อยละ ๕๕.๐๗

ตารางที่ ๒๐ การทดสอบมาตรฐานฝีมือแรงงาน

กลุ่มอาชีพ	ไตรมาส ๓ ปี ๒๕๖๐	
	ผู้เข้ารับการฝึก (คน)	ผู้ผ่านการฝึก (คน)
๑. ช่างไฟฟ้า อิเล็กทรอนิกส์ คอมพิวเตอร์	๖๙	๓๘
รวม	๖๙	๓๘

๓.๔) การคุ้มครองแรงงานและสวัสดิการ

๓.๔.๑ การตรวจแรงงาน

สำหรับในไตรมาส ๓ ปี ๒๕๖๐ (ช่วงเดือนกรกฎาคม - กันยายน ๒๕๖๐) สำนักงานสวัสดิการและคุ้มครองแรงงานจังหวัดนครนายก ได้ดำเนินการตรวจสอบการทําสิน ๑๖ แห่ง ส่วนใหญ่เป็นสถานประกอบการขนาดเล็ก ๕ - ๙ คน ๔ แห่ง และมีลูกจ้างที่ผ่านการตรวจหรือได้รับการคุ้มครองรวม ๒๗ คน จำแนกเป็นเพศชาย ๑๘ คน (ร้อยละ ๖๖.๖๗) เพศหญิง ๙ คน (ร้อยละ ๓๓.๓๓) ลูกจ้างที่ผ่านการตรวจส่วนใหญ่เป็นลูกจ้างในสถานประกอบกิจการขนาด ๑๐๐-๑๙๙ คนขึ้นไป ที่มีการจ้างงานของลูกจ้างจำนวน ๕๘๖ คน (คิดเป็นร้อยละ ๖๓.๑๕) รองลงมาเป็นสถานประกอบกิจการ ขนาด ๕๐ - ๙๙ คน มีการจ้างงานของลูกจ้าง จำนวน ๑๘๘ คน (ร้อยละ ๒๐.๒๖) ตามลำดับ และจากผลการตรวจ พบว่าสถานประกอบกิจการปฏิบัติถูกต้องตามกฎหมาย จำนวน ๑๖ แห่ง (ร้อยละ ๑๐๐) และไม่มีสถานประกอบกิจการปฏิบัติไม่ถูกต้อง (ตารางที่ ๒๑ และแผนภูมิที่ ๑๗)

ตารางที่ ๒๑ การตรวจแรงงาน จำแนกตามสถานประกอบการ

ขนาดสถานประกอบการ	สถานประกอบการที่ผ่านการตรวจ (แห่ง)	ลูกจ้างที่ผ่านการตรวจ (คน)			ผลการตรวจ (แห่ง)	
		ชาย	หญิง	รวม	ปฏิบัติถูกต้อง	ปฏิบัติไม่ถูกต้อง
๑ - ๔ คน	๒	๔	๒	๖	๒	
๕ - ๙ คน	๔	๑๘	๙	๒๗	๔	
๑๐ - ๑๙ คน	๑	๑๒	๒	๑๔	๑	
๒๐ - ๔๙ คน	๓	๗๔	๓๓	๑๐๗	๓	
๕๐ - ๙๙ คน	๓	๑๓๖	๕๒	๑๘๘	๓	
๑๐๐-๑๙๙ คน	๓	๔๔๘	๑๓๘	๕๘๖	๓	
๒๐๐-๔๙๙ คน						
๕๐๐-๙๙๙ คน						
๑,๐๐๐ คน						
รวม	๑๖	๖๙๒	๒๓๖	๙๒๘	๑๖	

ที่มา: สำนักงานสวัสดิการและคุ้มครองแรงงานจังหวัดนครนายก

แผนภูมิที่ ๑๗ เปรียบเทียบจำนวนสถานประกอบกิจการที่ปฏิบัติถูกต้อง/ไม่ถูกต้องตามกฎหมาย

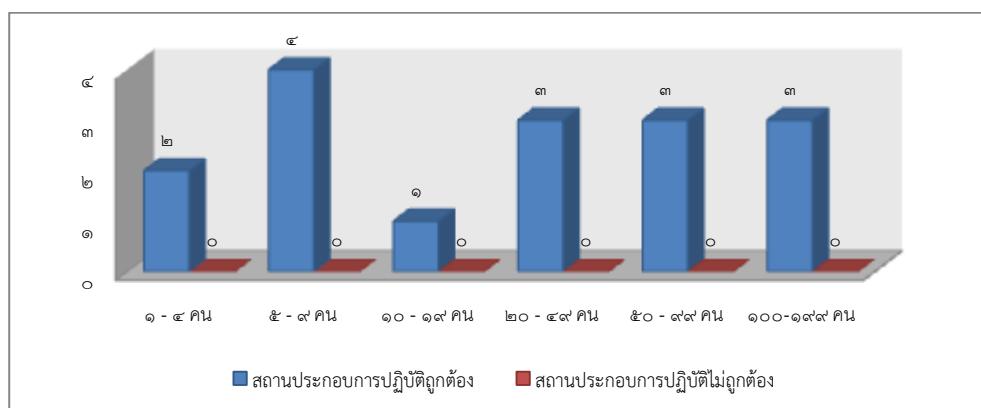

๓.๔.๒ การตรวจความปลอดภัยในสถานประกอบการ

สำนักงานสวัสดิการและคุ้มครองแรงงานจังหวัดนครนายก ได้ดำเนินการตรวจความปลอดภัยในสถานประกอบกิจการทั้งสิ้น ๕ แห่ง ซึ่งเป็นสถานประกอบกิจการที่มีการจ้างงาน ๕ - ๙ คน จำนวน ๒ แห่ง (คิดเป็นร้อยละ ๔๐.๐) รองลงมา ขนาด ๑ - ๔ คน จำนวน ๑ แห่ง (ร้อยละ ๒๐.๐) ขนาด ๕๐-๙๙ คน จำนวน ๑ แห่ง และขนาด ๑๐๐ - ๑๙๙ คน จำนวน ๑ แห่ง (ร้อยละ ๒๐.๐) ตามลำดับ สำหรับจำนวนลูกจ้างที่ผ่านการตรวจมีทั้งหมด ๒๐๕ คน เป็นชาย ๑๔๒ คน (ร้อยละ ๖๙.๒๖) เป็นหญิง ๖๓ คน (ร้อยละ ๓๐.๗๔) ตามลำดับ

ผลการตรวจความปลอดภัยพบว่าสถานประกอบกิจการปฏิบัติถูกต้องทั้งหมดจำนวน ๕ แห่ง (ร้อยละ ๑๐๐) และไม่มีสถานประกอบการกิจการปฏิบัติไม่ถูกต้อง (ตารางที่ ๒๒)

ตารางที่ ๒๒ การตรวจความปลอดภัยในการทำงานจำแนกตามขนาดของสถานประกอบการ

ขนาดสถานประกอบการ	สถานประกอบการ ที่ผ่านการตรวจ (แห่ง)	ลูกจ้างที่ผ่านการตรวจ (คน)			ผลการตรวจ (แห่ง)	
		ชาย	หญิง	รวม	ปฏิบัติ ถูกต้อง	ปฏิบัติ ไม่ถูกต้อง
๑ - ๔ คน	๑	๑		๑	๑	
๕ - ๙ คน	๒	๗	๓	๑๐	๒	
๑๐ - ๑๙ คน						
๒๐ - ๔๙ คน						
๕๐ - ๙๙ คน	๑	๕๑	๑๐	๖๑	๑	
๑๐๐ - ๑๙๙ คน	๑	๘๓	๕๐	๑๓๓	๑	
๒๐๐ - ๔๙๙ คน						
๕๐๐ - ๙๙๙ คน						
๑,๐๐๐ คน						
รวม	๕	๑๔๒	๖๓	๒๐๕	๕	

ที่มา: สำนักงานสวัสดิการและคุ้มครองแรงงานจังหวัดนครนายก

ในไตรมาสนี้การตรวจความปลอดภัยในการทำงานจำแนกตามประเภทอุตสาหกรรมได้ดำเนินการตรวจสอบสถานประกอบกิจการ จำนวน ๕ แห่ง ลูกจ้างที่ได้รับการตรวจและผ่านการตรวจ จำนวน ๒๐๕ คน ปฏิบัติตามกฎหมายถูกต้อง จำนวน ๕ แห่ง (คิดเป็นร้อยละ ๑๐๐) โดยปฏิบัติถูกต้องสูงสุดได้แก่สถานประกอบการประเภท การก่อสร้าง จำนวน ๓ แห่ง (ร้อยละ ๖๐.๐๐) การผลิต จำนวน ๒ แห่ง (ร้อยละ ๔๐.๐๐) และไม่มีสถานประกอบการที่ปฏิบัติไม่ถูกต้อง

ตารางที่ ๒๓ การตรวจความปลอดภัยในการทำงานจำแนกตามประเภทอุตสาหกรรม ไตรมาส ๓ ปี ๒๕๖๐

ประเภทอุตสาหกรรม	สปก. ที่ผ่านการ ตรวจ (แห่ง)	ลูกจ้าง ที่ผ่านการ ตรวจ (คน)	ผลการตรวจ (แห่ง)	
			ปฏิบัติ ถูกต้อง	ปฏิบัติ ไม่ถูกต้อง
รวมภาคเกษตร				
๑. เกษตรกรรม การล่าสัตว์ และการป่าไม้				
รวมนอกภาคเกษตร				
๒. การผลิต	๒	๖๖	๒	
๓. การไฟฟ้า ก๊าซ และประปา				
๔. การก่อสร้าง	๓	๑๓๙	๓	
๕. การขายส่ง การขายปลีก การซ่อมแซม ยานยนต์ รถจักรยานยนต์ของใช้ส่วนบุคคล และใช้ในครัวเรือน				
๖. โรงแรม และภัตตาคาร				
๗. การขนส่ง สถานที่เก็บสินค้า และการคมนาคม				
๘. การเป็นสื่อกลางทางการเงิน				
๙. การศึกษา				
๑๐. กิจกรรมด้านบริการชุมชน สังคมและการบริการ ส่วนบุคคลอื่นๆ				
รวม	๕	๒๐๕	๕	

ที่มา: สำนักงานสวัสดิการและคุ้มครองแรงงานจังหวัดนครนายก

๓.๔.๓ การแรงงานสัมพันธ์

องค์การนายจ้างและลูกจ้าง

ในไตรมาส ๓ ปี ๒๕๖๐ (เดือนกรกฎาคม – กันยายน) พบว่า จังหวัดนครนายก มีองค์การสหภาพในกิจการเอกชน ลูกจ้างเพียง ๑ แห่งเท่านั้น คือ สหภาพแรงงาน โกลด์ เพรส สัมพันธ์

๓.๔.๔ การเลิกกิจการและการเลิกจ้าง

รายงานสถานการณ์สถานประกอบการที่เลิกกิจการและลูกจ้างถูกเลิกจ้าง ไตรมาส ๓ ปี ๒๕๖๐ มีสถานประกอบการที่เลิกกิจการ จำนวน ๒๒ แห่ง และมีลูกจ้างที่ถูกเลิกจ้าง จำนวน ๔๖ คน (ตารางที่ ๔ และแผนภูมิที่ ๑๘)

ตารางที่ ๒๔ สถานประกอบการที่เลิกกิจการและลูกจ้างถูกเลิกจ้าง จำแนกตามขนาดสถานประกอบการ

ขนาดสถานประกอบการ	จำนวน	
	สถานประกอบการที่เลิกกิจการ (แห่ง)	ลูกจ้างที่ถูกเลิกจ้าง (คน)
๑-๙ คน	๑๙	๑๐
๑๐ คนขึ้นไป	๓	๓๖
รวม	๒๒	๔๖

ที่มา : สำนักงานประกันสังคมจังหวัดนครนายก

ตารางที่ ๒๕ ประเภทอุตสาหกรรมที่สถานประกอบการเลิกกิจการ และลูกจ้างถูกเลิกจ้าง จำแนกตามประเภทกิจการ

	จำนวนสถานประกอบการ	จำนวนผู้ถูกเลิกจ้าง
๑. การค้าเครื่องไฟฟ้า ยานพาหนะ	๗	๘
๒. ร้านค้าเบ็ดเตล็ดการค้าอื่นๆ	๘	๑๐
๓. ร้านขายอาหาร โรงแรม ห้องเช่า	๔	๒๖
๔. ก่อสร้าง	๑	๑
๕. สถาบันการเงิน บริการด้านธุรกิจ	-	-
๖. อื่นๆ รักษาความปลอดภัย	๒	๑
รวม	๒๒	๔๖

ที่มา : สำนักงานประกันสังคมจังหวัดนครนายก

แผนภูมิที่ ๑๘ สถานประกอบการที่เลิกกิจการ

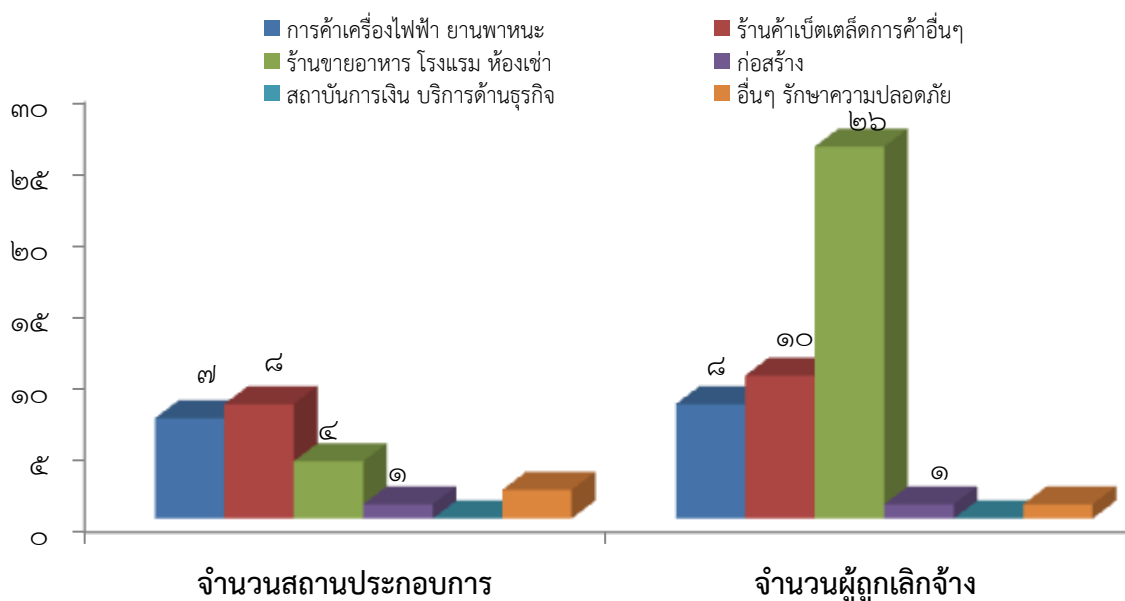

๓.๔.๕ การส่งเสริมการจัดสวัสดิการแรงงาน

ตารางที่ ๒๖ การส่งเสริมการจัดสวัสดิการแรงงานจำแนกกิจกรรมที่ส่งเสริม

กิจกรรมที่ส่งเสริม	แห่ง	คน
๑. ส่งเสริมและการให้บริการด้านสวัสดิการแรงงานนอกเหนือกฎหมาย	-	-
รวม	-	-

ที่มา : สำนักงานสวัสดิการและคุ้มครองแรงงานจังหวัดนครนายก

ตารางที่ ๒๗ ผลการตรวจความปลอดภัย/อัตราปฏิบัติตามกฎหมายในจังหวัดนครนายก

ประเภทอุตสาหกรรม	สปก.ที่ผ่านการตรวจ	ผลการตรวจ		อัตราการปฏิบัติไม่ถูกต้อง (ร้อยละ)
		ถูกต้อง	ไม่ถูกต้อง	
๑. การผลิต	๒	๒	-	๐
๒. การไฟฟ้า ก๊าซและประปา	๓	๓	-	๐
รวม	๕	๕	-	๐

๓.๕ การประกันสังคม

๓.๕.๑) สถานพยาบาลในสังกัดประกันสังคม

จังหวัดนครนายก มีจำนวนสถานพยาบาลหลักในสังกัดประกันสังคมจำนวน ๒ แห่ง ในช่วงเดือน กรกฎาคม - กันยายน ๒๕๖๐ แบ่งเป็นสถานพยาบาลของรัฐบาล ๒ แห่ง ได้แก่ โรงพยาบาลนครนายก(โรงพยาบาลปากพลี โรงพยาบาลบ้านนา โรงพยาบาลองครักษ์) และโรงพยาบาลศูนย์การแพทย์ คลินิกทันตกรรม ๓ แห่ง ได้แก่ คลินิกขึ้นจิตร์ทันตแพทย์ อำเภอมือง คลินิกทันตกรรมสำคัญ อำเภอบ้านนา และ คลินิกทันตกรรมสำคัญอำเภองครักษ์

ตารางที่ ๒๘ สถานพยาบาลในสังกัดประกันสังคม

ประเภทสถานพยาบาล	แห่ง
รัฐบาล	๒
คลินิกทันตกรรม	๓

ที่มา: สำนักงานประกันสังคมจังหวัดนครนายก

๓.๕.๒) การใช้บริการประกันสังคม

๒.๑) การใช้บริการกองทุนประกันสังคม

ภารกิจด้านกองทุนเงินทดแทน ข้อมูลลูกจ้าง พบว่ามีสถานประกอบการที่ขึ้นทะเบียนประกันสังคมทั้งสิ้น ๙๓๑ แห่ง จำนวนลูกจ้างทั้งสิ้น ๑๘,๕๐๐ คน และกองทุนประกันสังคม มีสถานประกอบการ ๑,๐๘๙ แห่ง ผู้ประกันตน ๓๙,๘๑๒ (ร้อยละ ๒๗.๑๗ ของผู้มีงานทำ) (ตารางที่ ๒๙)

ตารางที่ ๒๙ สถานประกอบการที่เข้าระบบประกันสังคม และลูกจ้างที่ขึ้นทะเบียนประกันสังคม

ประเภท	จำนวนสถานประกอบการทั้งหมด (แห่ง)	จำนวนผู้ประกันตนทั้งหมด (คน)
มาตรา ๓๓	๑,๐๘๙	๒๒,๘๐๑
มาตรา ๓๙	-	๓,๓๑๖
มาตรา ๔๐	-	๑๓,๖๙๕
รวม	๑,๐๘๙	๓๙,๘๑๒

ที่มา : สำนักงานแรงงานจังหวัดนครนายก (ณ เดือน กันยายน ๒๕๖๐)

กองทุนเงินทดแทน	มีสถานประกอบการ	๙๓๑ แห่ง
	มีลูกจ้าง	๑๘,๕๐๐ คน
กองทุนเงินประกันสังคม	มีสถานประกอบการ	๑,๐๘๙ แห่ง
	มีผู้ประกันตน	๓๙,๘๑๒ คน

๒.๒) การใช้บริการกองทุนเงินประกันสังคม

ในด้านสถานะเงินกองทุนพบว่า ณ สิ้นเดือน กันยายน ๒๕๖๐ จำนวนการใช้บริการของกองทุนประกันสังคม พิจารณาตามประเภทของประโยชน์ทดแทน ซึ่งมี ๗ กรณีได้แก่ เจ็บป่วย คลอดบุตร ทูพพลภาพ ตาย สงเคราะห์บุตร ชราภาพ และว่างงาน พบว่า จำนวนผู้ให้บริการมีทั้งสิ้น ๔,๒๓๓ ราย เป็นเงินทั้งหมด จำนวน ๕๙,๒๐๗,๑๕๔.๗๕ บาท ซึ่งจำนวนผู้ให้บริการในไตรมาสนี้เพิ่มขึ้นร้อยละ ๒๓.๓๐ จากไตรมาสที่แล้วที่มี จำนวน ๓,๔๓๓ คน เป็นเงิน ๓๓,๙๐๕,๔๑๘.๒๘ บาท สำหรับประเภทประโยชน์ทดแทนที่ผู้ประกันตนใช้บริการสูงสุดในไตรมาสนี้ ได้แก่ เจ็บป่วย มีผู้ประกันตนใช้บริการ ๒,๑๗๕ ราย คิดเป็นร้อยละ ๕๑.๓๘ ของผู้ให้บริการทั้งหมด รองลงมาได้แก่ คลอดบุตรใช้บริการ ๕๐๒ ราย โดยมีคิดเป็น ร้อยละ ๑๑.๘๖ ตามลำดับ (ตารางที่ ๓๐ และแผนภูมิที่ ๑๙)

ตารางที่ ๓๐ การใช้บริการของกองทุนประกันสังคมจำแนกตามประเภทประโยชน์ทดแทน (ไม่เนื่องจากการทำงาน)

ประเภทประโยชน์ทดแทน	ไตรมาส ๒ ปี ๒๕๖๐	
	ราย	บาท
๑. เจ็บป่วย	๒,๑๗๕	๔,๒๓๖,๓๐๖.๒๐
๒. คลอดบุตร	๕๐๒	๒๘,๘๑๘,๐๒๐.๐๐
๓. ทูพพลภาพ	๓๙๑	๘๘๒,๒๒๘.๐๐
๔. ตาย	๕๔	๒,๖๒๗,๑๔๑.๗๕
๕. สงเคราะห์บุตร	๓๔๓	๕,๙๖๒,๔๐๐.๐๐
๖. ชราภาพ	๔๕๔	๑๑,๖๐๓,๔๔๘.๗๐
๗. ว่างงาน	๓๑๔	๕,๐๗๗,๖๑๐.๑๐
รวม	๔,๒๓๓	๕๙,๒๐๗,๑๕๔.๗๕

ที่มา: สำนักงานประกันสังคมจังหวัดนครนายก

แผนภูมิที่ ๑๙ ผู้ประกันตนที่ใช้บริการกองทุนประกันสังคม จำแนกตามประเภทประโยชน์ทดแทน

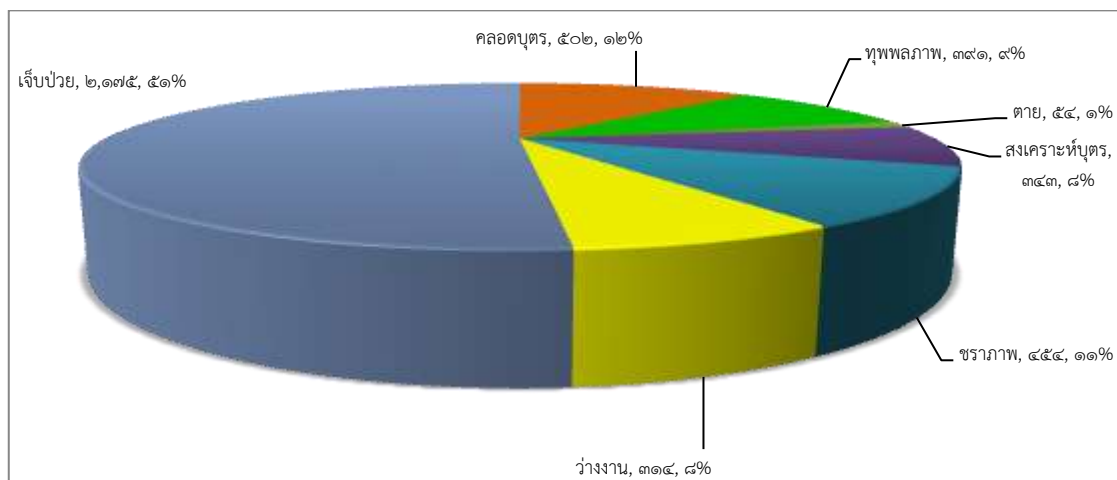

หากพิจารณาตามปริมาณการจ่ายเงินประโยชน์ทดแทน จะพบว่ามีเงินทั้งสิ้น ๕๙,๒๐๗,๑๕๔.๗๕ บาท โดยกรณีคลอดบุตรมีการจ่ายเงินสูงสุดถึง ๒๘,๘๑๘,๐๒๐.๐๐ บาท คิดเป็นร้อยละ ๔๘.๖๗ ของเงินประโยชน์ทดแทนที่จ่าย รองลงมาคือกรณีชราภาพ จ่ายเงินประโยชน์ ๑๑,๖๐๓,๔๔๘.๗๐ บาท (ร้อยละ ๑๙.๖๐) และ สงเคราะห์บุตร ๕,๙๖๒,๔๐๐.๐๐ บาท (ร้อยละ ๑๐.๐๗) (แผนภูมิที่ ๒๐)

แผนภูมิที่ ๒๐ การจ่ายเงินประโยชน์ทดแทนจังหวัดนครนายกจำแนกตามประเภทประโยชน์ทดแทน

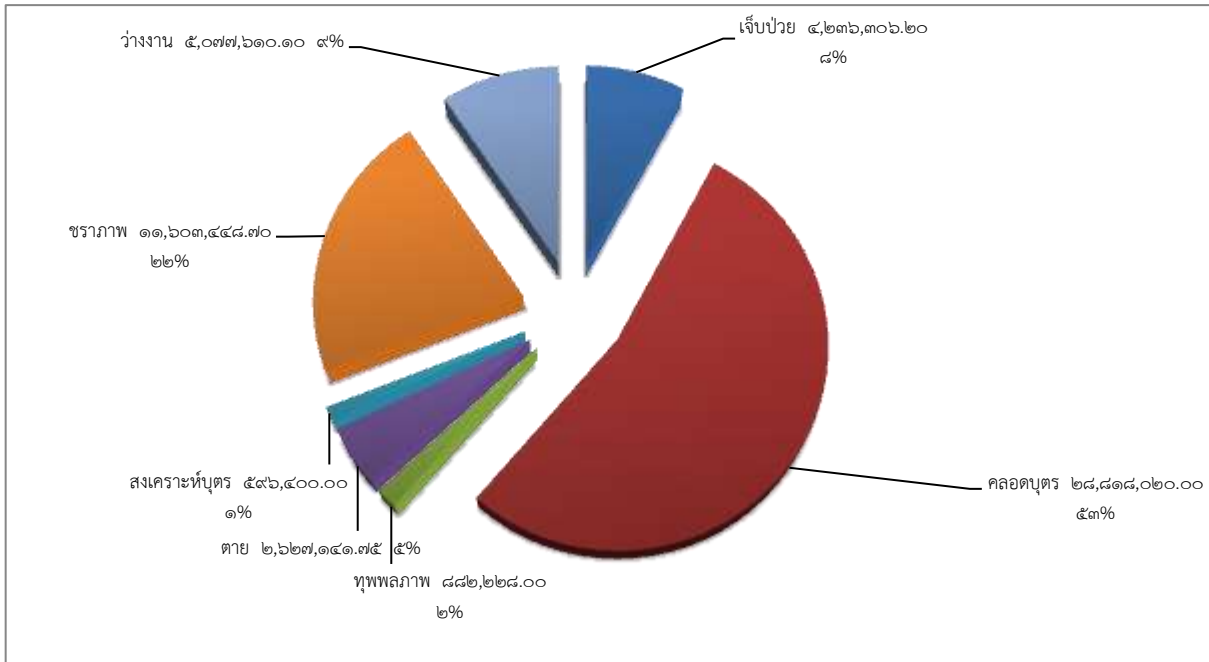

๓.๕.๓. การประสบอันตรายหรือเจ็บป่วย

ผู้ประกันตนจังหวัดนครนายกประสบอันตรายหรือเจ็บป่วยจากการทำงาน (ในกองทุน) ของไตรมาส ๓ ปี ๒๕๖๐ มีจำนวน ๗๑ ราย เมื่อพิจารณาการประสบอันตรายหรือเจ็บป่วยเนื่องจากการทำงานตามขนาดของสถานประกอบการมากที่สุด ๓ อันดับ พบว่า ขนาดสถานประกอบการที่มีการจ้างงาน ๑,๐๐๐ คนขึ้นไป มีการประสบอันตรายหรือเจ็บป่วยจากการทำงานมากที่สุด จำนวน ๒๓ ราย (ร้อยละ ๓๒.๓๙ ของผู้ประกันตนที่ประสบอันตรายทั้งหมด) รองลงมาเป็นสถานประกอบการขนาด ๒๐๐ - ๔๙๙ จำนวน ๑๖ ราย (ร้อยละ ๒๒.๕๔ ของผู้ประกันตนที่ประสบอันตรายทั้งหมด) ตามลำดับ

เมื่อพิจารณาตามการประสบอันตรายหรือเจ็บป่วยตามความร้ายแรง พบว่า ส่วนใหญ่ เป็นการประสบอันตรายที่ต้องหยุดงานไม่เกิน ๓ วัน จำนวน ๕๕ คน (คิดเป็นร้อยละ ๗๗.๔๖ ของผู้ประกันตนประสบอันตรายทั้งหมด) รองลงมา คือ การประสบอันตรายที่ต้องหยุดงานเกิน ๓ วัน จำนวน ๑๕ คน (ร้อยละ ๒๑.๑๓) และมีผู้ประสบอันตรายจนถึงแก่ชีวิต จำนวน ๑ คน (ร้อยละ ๑.๔๑) โดยในไตรมาส ๓ ปี ๒๕๖๐ ไม่มีการประสบอันตรายร้ายแรงประเภทสูญเสียอวัยวะบางส่วน ทุพพลภาพในไตรมาสนี้ (ตารางที่ ๓๑)

ตารางที่ ๓๑ การประสบอันตรายหรือเจ็บป่วยเนื่องจากการทำงาน จำแนกตามความร้ายแรงและขนาดสถานประกอบการ (ในกองทุน)

ขนาดสถานประกอบการ กิจการ	ความร้ายแรง					รวม
	ตาย	ทุพพลภาพ	สูญเสียอวัยวะ บางส่วน	หยุดงาน เกิน ๓ วัน	หยุดงาน ไม่เกิน ๓ วัน	
๑ - ๔ คน	-	-	-	-	๑	๑
๕ - ๙ คน	-	-	-	๑	๓	๔
๑๐ - ๑๙ คน	๑	-	-	๑	๓	๕
๒๐ - ๔๙ คน	-	-	-	๒	๘	๑๐
๕๐ - ๙๙ คน	-	-	-	๑	๔	๕
๑๐๐ - ๑๙๙ คน	-	-	-	๓	๔	๗
๒๐๐ - ๔๙๙ คน	-	-	-	๓	๑๓	๑๖
๕๐๐ - ๙๙๙ คน	-	-	-	๐	๐	๐
๑,๐๐๐ คนขึ้นไป	-	-	-	๓	๒๐	๒๓
รวม	๑	-	-	๑๕	๕๕	๗๑

ที่มา: สำนักงานประกันสังคมจังหวัดนครนายก

แผนภูมิที่ ๒๑ อันดับการประสบอันตรายหรือเจ็บป่วยเนื่องจากการทำงาน จำแนกตามความร้ายแรงและขนาดสถานประกอบการ (ในกองทุนเงินทดแทน)

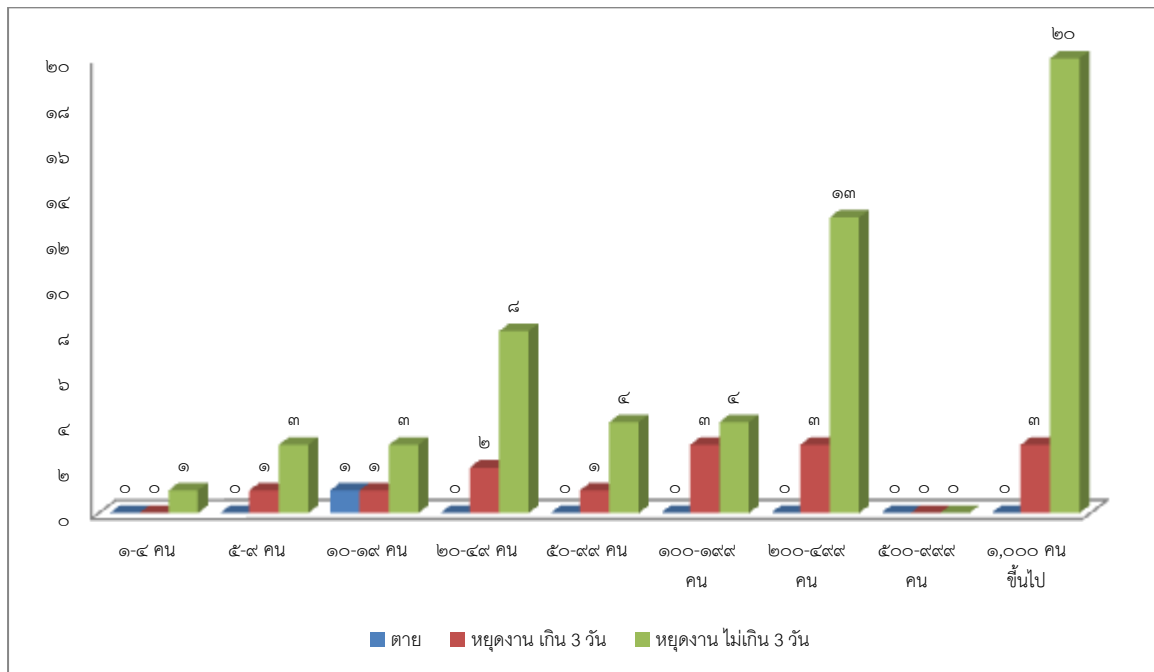

การประสบอันตรายหรือเจ็บป่วยเนื่องจากการทำงานจำแนกตามความร้ายแรงและสาเหตุการประสบอันตราย ๓ อันดับแรก ได้แก่ วัตถุหรือสิ่งของตัด/บาด/ทิ่มแทง จำนวน ๒๔ คน (ร้อยละ ๓๓.๘๐) รองลงมา หกล้ม ลื่นล้ม จำนวน ๑๓ คน (ร้อยละ ๑๘.๓๑) วัตถุหรือสิ่งของกระแทก/ชน จำนวน ๑๑ คน (ร้อยละ ๑๕.๔๙) ตามลำดับ (ตารางที่ ๓๒)

ตารางที่ ๓๒ การประสบอันตรายหรือเจ็บป่วยเนื่องจากการทำงานจำแนกตามความร้ายแรง และสาเหตุการประสบอันตราย (ในกองทุน)

สาเหตุการประสบอันตราย	ความร้ายแรง				
	ตาย	สูญเสียอวัยวะ บางส่วน	หยุดงานเกิน ๓ วัน	หยุดงานไม่เกิน ๓ วัน	รวม
๑. ตกจากที่สูง	๑	-	๑	-	๒
๒. หกล้ม ลื่นล้ม	-	-	๔	๙	๑๓
๓. อาคารหรือสิ่งก่อสร้างพังทับ	-	-	-	-	-
๔. วัตถุหรือสิ่งของพังทลายหล่นทับ	-	-	๑	๗	๘
๕. วัตถุหรือสิ่งของกระแทก/ชน	-	-	๒	๙	๑๑
๖. วัตถุหรือสิ่งของหนีบ/ดิ่ง	-	-	๑	๒	๓
๗. วัตถุหรือสิ่งของตัด/บาด/ทิ่มแทง	-	-	๕	๑๙	๒๔
๘. วัตถุหรือสิ่งของหรือสารเคมีกระเด็น เข้าตา	-	-	-	๘	๘
๙. ยกหรือเคลื่อนย้ายของหนัก	-	-	-	-	-
๑๐. ประสบอันตรายจากท่าทางการ ทำงาน	-	-	-	-	-
๑๑. อุบัติเหตุจากยานพาหนะ	-	-	-	-	-
๑๒. วัตถุหรือสิ่งของระเบิด	-	-	-	-	-
๑๓. ไฟฟ้าช็อต	-	-	-	-	-
๑๔. ผลจากความร้อนสูง/สัมผัสของร้อน	-	-	๑	-	๑
๑๕. ผลจากความเย็นจัด/สัมผัสของเย็น	-	-	-	-	-
๑๖. สัมผัสสิ่งที่มีพิษ/สารเคมี	-	-	-	-	-
๑๗. อันตรายจากรังสี	-	-	-	-	-
๑๘. อันตรายจากแสง	-	-	-	-	-
๑๙. ถูกทำร้ายร่างกาย	-	-	-	-	-
๒๐. ถูกสัตว์ทำร้าย	-	-	-	๑	๑
๒๑. โรคเนื่องจากการทำงาน	-	-	-	-	-
๒๒. ภัยพิบัติ	-	-	-	-	-
๒๓. ก่อวินาศกรรม	-	-	-	-	-
๒๔. อื่นๆ	-	-	-	-	-
รวม	๑	-	๑๕	๕๕	๗๑

ที่มา: สำนักงานประกันสังคมจังหวัดนครนายก

ภาคผนวก

ก

ภาคผนวก ก.

ความเคลื่อนไหวของอัตราค่าจ้างขั้นต่ำจังหวัดนครนายก

มีผลบังคับใช้	จังหวัดนครนายก	
เดือน/ปี	ค่าจ้าง	การเปลี่ยนแปลง (อัตราร้อยละ)
มกราคม ๒๕๔๔	๑๓๓	๐
มกราคม ๒๕๔๕	๑๓๓	๐.๐๐
สิงหาคม ๒๕๔๕	๑๓๓	๐.๐๐
มกราคม ๒๕๔๖	๑๓๔	๐.๗๕
มกราคม ๒๕๔๗	๑๓๔	๐.๐๐
มกราคม ๒๕๔๘	๑๓๘	๒.๙๙
สิงหาคม ๒๕๔๘	๑๔๑	๒.๑๗
มกราคม ๒๕๔๙	๑๔๓	๑.๔๒
มกราคม ๒๕๕๐	๑๔๗	๒.๘๐
มกราคม ๒๕๕๑	๑๕๐	๒.๐๔
มกราคม ๒๕๕๒	๑๕๖	๔.๐๐
มกราคม ๒๕๕๓	๑๖๐	๒.๕๖
มกราคม ๒๕๕๔	๑๗๐	๖.๒๕
มกราคม ๒๕๕๕	๑๗๐	๐.๐๐
เมษายน ๒๕๕๕	๒๓๗	๓๙.๔๑
มิถุนายน ๒๕๕๕	๒๓๗	๐.๐๐
มกราคม ๒๕๕๖	๓๐๐	๒๖.๕๘
มกราคม ๒๕๖๐	๓๐๕	๑.๖๗

ภาคผนวก

๒

ตารางที่ ๑ ประชากรและกำลังแรงงาน จำแนกตามเพศและสถานภาพแรงงาน

สถานะภาพแรงงาน	ปี	ปี	ไตรมาส ๒ ปี ๒๕๖๐		
	๒๕๕๙	๒๕๖๐	ชาย	หญิง	รวม
ประชากรรวม	๒๗๔,๘๒๒	๒๗๕,๙๑๑	๑๓๕,๔๘๑	๑๔๒,๖๓๔	๒๗๘,๑๑๕
ผู้มีอายุ๑๕ปีขึ้นไป	๒๒๗,๗๕๕	๒๒๘,๘๐๗	๑๑๑,๒๐๕	๑๑๙,๖๙๙	๒๓๐,๙๐๔
๑. ผู้อยู่ในกำลังแรงงาน	๑๔๗,๓๐๖	๑๔๗,๘๑๖	๗๙,๒๓๔	๖๗,๕๘๒	๑๔๖,๗๐๙
๑.๑ กำลังแรงงานปัจจุบัน	๑๔๗,๐๘๕	๑๔๗,๕๐๗	๗๙,๒๓๔	๖๗,๓๒๒	๑๔๖,๕๕๖
๑.๑.๑ ผู้มีงานทำ	๑๔๖,๖๖๖	๑๔๖,๒๑๑	๗๙,๒๓๔	๖๗,๒๘๗	๑๔๖,๕๒๑
๑.๑.๒ ผู้ว่างงาน	๔๑๙	๑,๒๙๖	-	๓๕๕	๓๕๕
๑.๒ ผู้ที่รอฤดูกาล	๒๒๑	๓๐๙	-	๑๕๓	๑๕๓
๒. ผู้ไม่อยู่ในกำลังแรงงาน	๘๐,๔๔๙	๘๐,๙๙๑	๓๑,๙๗๑	๔๙,๒๒๔	๘๔,๑๙๕
๒.๑ ทำงานบ้าน	๒๖,๔๔๘	๒๕,๙๗๑	๒,๐๔๘	๒๒,๔๘๒	๒๔,๕๓๐
๒.๒ เรียนหนังสือ	๑๖,๒๕๒	๑๔,๗๐๔	๙,๓๓๙	๙,๑๓๐	๑๘,๔๖๙
๒.๓ อื่นๆ	๓๗,๗๔๙	๔๐,๓๑๕	๒๐,๕๘๔	๒๐,๖๑๒	๔๑,๑๙๖
ผู้มีอายุต่ำกว่า๑๕ปี	๔๗,๐๖๗	๔๗,๑๐๔	๒๔,๒๗๖	๒๒,๙๓๕	๔๗,๒๑๑

ที่มา : สำนักงานสถิติจังหวัด นครนายก

ตารางที่ ๒ ผู้มีงานทำจำแนกตามเพศและรายอุตสาหกรรม

อุตสาหกรรม	หน่วย: คน				
	ปี ๒๕๕๙	ปี ๒๕๖๐	ไตรมาส ๒ ปี ๒๕๖๐		
			ชาย	หญิง	รวม
ภาคเกษตรกรรม	๓๓,๑๐๔	๓๓,๑๖๖	๑๙,๑๐๑	๑๑,๐๒๓	๓๐,๑๒๔
๑. เกษตรกรรม และการป่าไม้และการประมง	๓๓,๑๐๔	๓๓,๑๖๖	๑๙,๑๐๑	๑๑,๐๒๓	๓๐,๑๒๔
นอกภาคเกษตรกรรม	๑๑๓,๕๖๒	๑๑๓,๐๔๕	๖๐,๑๓๓	๕๖,๒๖๒	๑๑๖,๓๙๖
๒. การทำเหมืองแร่ และเหมืองหิน	๔๒๙	-	๒๔๒	-	๒๔๒
๓. การผลิต	๓๖,๑๘๐	๓๒,๓๘๗	๑๒,๙๑๔	๑๗,๐๖๑	๒๙,๙๗๕
๔. การไฟฟ้า ก๊าซ ไอน้ำ และระบบปรับอากาศ	๔๙๗	๕๒๑	๒๒๙	๖๑	๒๙๐
๕. การจัดหา การจัดการและการบำบัดน้ำเสียของเสีย และสิ่งปฏิกูล	๔๔๔	๒๓๑	๑๖๖	๓๑๔	๔๘๐
๖. การก่อสร้าง	๙,๒๘๕	๑๔,๓๑๖	๘,๕๗๔	๑,๐๑๔	๙,๕๘๘
๗. การขนส่งและการขายปลีก การซ่อมแซมยานยนต์รถจักรยานยนต์	๒๖,๕๓๓	๒๔,๙๔๒	๑๗,๖๙๒	๑๕,๔๗๖	๓๓,๑๖๘
๘. การขนส่ง และสถานที่เก็บสินค้า	๓,๑๙๖	๒,๘๑๑	๒,๑๓๑	๕๓๘	๒,๖๖๙
๙. ที่พักแรมและบริการด้านอาหาร	๙,๗๖๘	๑๕,๑๕๗	๕,๑๒๙	๘,๑๓๖	๑๓,๒๖๕
๑๐. ข้อมูลข่าวสารและการสื่อสาร	๕๑๓	๑๑๑	๒๒	๒๐	๔๒
๑๑. การเงินและการประกันภัย	๑,๓๒๒	๙๑๒	๑,๔๓๘	๒๘๐	๑,๗๑๘
๑๒. อสังหาริมทรัพย์	๗๐	๔๖๒	๓๙	๓๑๙	๓๕๘
๑๓. ทางวิชาชีพ วิทยาศาสตร์ และเทคนิค	๑๙๙	๔๔๑	๔๘๒	๔๒	๕๒๔
๑๔. การบริหารและการบริการสนับสนุน	๑,๓๘๕	๒,๕๔๐	๑,๒๔๗	๓๐๘	๑,๕๕๕
๑๕. การบริหารราชการ การป้องกันประเทศ และการประกันสังคมภาคบังคับอื่นๆ	๗,๔๘๕	๔,๘๗๑	๒,๙๔๗	๓,๐๗๗	๖,๐๒๔
๑๖. การศึกษา	๔,๖๖๗	๕,๐๐๓	๑,๐๔๗	๓,๓๓๙	๔,๓๘๖
๑๗. กิจกรรมด้านสุขภาพและงานสังคมสงเคราะห์	๓,๖๘๓	๒,๕๑๑	๔๙๑	๒,๙๑๙	๓,๔๑๐
๑๘. ศิลปะ ความบันเทิง และนันทนาการ	๔,๕๑๗	๑,๒๗๘	๑,๖๘๑	๙๗๙	๒,๖๖๐
๑๙. บริการค้าอื่นๆ	๒,๒๒๐	๓,๒๐๕	๓,๖๕๒	๑,๗๗๒	๕,๔๒๕
๒๐. การจ้างงานในครัวเรือนส่วนบุคคล กิจกรรมการผลิตสินค้าและบริการ	๑,๑๖๘	๑,๓๔๕	-	๖๐๗	๖๐๗
รวม	๑๔๖,๖๖๖	๑๔๖,๒๑๑	๗๙,๒๓๔	๖๗,๒๘๖	๑๔๖,๕๒๑

ที่มา: สำนักงานสถิติจังหวัดนครนายก

ตารางที่ ๓ ผู้มีงานทำ จำแนกตามอาชีพ

ประเภทอาชีพ	ปี ๒๕๕๙	ปี ๒๕๖๐	ไตรมาสที่ ๒ ปี ๒๕๖๐		
			ชาย	หญิง	รวม
๑. ผู้บัญญัติกฎหมาย ข้าราชการระดับอาวุโส และผู้จัดการ	๑,๘๓๒	๓,๓๖๕	๑,๕๐๗	๑,๘๒๑	๓,๓๒๘
๒. ผู้ประกอบวิชาชีพด้านต่าง ๆ	๖,๘๑๑	๔,๖๐๓	๑,๔๙๗	๔,๘๔๕	๖,๓๔๒
๓. ผู้ประกอบวิชาชีพด้านเทคนิคสาขาต่าง ๆ และอาชีพที่เกี่ยวข้อง	๒,๙๕๑	๒,๘๗๒	๒,๑๐๓	๑,๗๒๒	๓,๘๒๕
๔. เสมียน	๕,๙๓๙	๔,๔๗๙	๑,๙๕๐	๔,๑๖๔	๖,๑๑๔
๕. พนักงานบริการและพนักงานในร้านค้าและตลาด	๓๒,๓๒๘	๓๑,๒๘๒	๑๘,๙๒๕	๒๓,๔๖๖	๔๒,๓๙๑
๖. ผู้ปฏิบัติงานที่มีฝีมือในด้านการเกษตรและการประมง	๒๙,๕๕๙	๓๓,๒๙๔	๑๖,๔๔๘	๑๐,๔๑๖	๒๖,๘๖๕
๗. ผู้ปฏิบัติงานด้านความสามารถทางฝีมือและธุรกิจการค้าที่เกี่ยวข้อง	๓๒,๑๑๔	๒๘,๐๑๖	๑๖,๙๙๗	๘,๕๒๕	๒๕,๕๒๒
๘. ผู้ปฏิบัติงานโรงงานและเครื่องจักรและผู้ปฏิบัติงานด้านการประกอบ	๑๗,๙๖๐	๑๗,๖๖๓	๑๐,๒๒๖	๕,๘๐๗	๑๖,๐๓๓
๙. อาชีพขั้นพื้นฐานต่างๆ ในด้านการขายและการให้บริการ	๑๗,๑๗๒	๒๐,๖๓๗	๙,๕๘๒	๖,๕๒๐	๑๖,๑๐๒
รวม	๑๔๖,๖๖๖	๑๔๖,๒๑๑	๗๙,๒๓๔	๖๗,๒๘๖	๑๔๖,๕๒๑

ที่มา : สำนักงานสถิติจังหวัดนครนายก

ตารางที่ ๔ ผู้มีงานทำ จำแนกตามระดับการศึกษา

ระดับการศึกษา	ปี ๒๕๕๙	ปี ๒๕๖๐	ไตรมาส ๒ ปี ๒๕๖๐		
			ชาย	หญิง	รวม
๑. ไม่มีการศึกษา	๑,๕๐๕	๒,๑๗๐	๒๓๘	๙๙๐	๑,๒๒๘
๒. ต่ำกว่าประถมศึกษา	๓๒,๗๗๓	๓๓,๑๖๘	๑๖,๑๐๑	๑๔,๓๑๕	๓๐,๔๑๖
๓. ประถมศึกษา	๓๐,๓๕๕	๒๘,๗๕๕	๑๖,๗๙๘	๑๔,๐๗๗	๓๐,๘๗๕
๔. มัธยมศึกษาตอนต้น	๒๗,๗๓๔	๓๒,๙๖๕	๑๕,๔๐๙	๑๑,๐๒๕	๒๖,๔๓๕
๕. มัธยมศึกษาตอนปลาย	๒๖,๗๘๐	๒๕,๗๔๒	๑๗,๒๔๒	๑๒,๓๙๖	๒๙,๖๓๘
- สายสามัญ	๒๐,๐๑๔	๑๘,๘๓๔	๑๒,๐๙๔	๙,๒๗๗	๒๑,๓๗๑
- สายอาชีวศึกษา	๖,๗๖๖	๖,๙๐๘	๕,๑๔๘	๓,๑๑๙	๘,๒๖๗
๖. อุดมศึกษา (มหาวิทยาลัย)	๒๗,๕๑๙	๒๒,๙๒๖	๑๓,๔๒๗	๑๔,๔๘๓	๒๗,๙๑๐
- สายวิชาการ	๑๓,๔๙๒	๑๑,๓๑๖	๗,๔๐๘	๗,๐๐๕	๑๔,๔๑๓
- สายวิชาชีพ	๙,๙๒๗	๙,๑๔๗	๕,๕๒๕	๕,๔๗๘	๑๑,๐๑๔
- สายวิชาการศึกษา	๔,๑๐๐	๒,๔๖๓	๔๙๔	๑,๙๙๐	๒,๔๘๕
๘. ไม่ทราบ	-	๔๘๕	๑๘	-	๑๘
รวม	๑๔๖,๖๖๖	๑๔๖,๒๑๑	๗๙,๒๓๔	๖๗,๒๘๖	๑๔๖,๕๒๑

ที่มา : สำนักงานสถิติจังหวัดนครนายก

ตารางที่ ๕ ผู้มีงานทำที่อยู่ในแรงงานนอกระบบ

แรงงานนอกระบบ	อาชีพ									
	รวม	ผู้บัญญัติกฎหมายและผู้จัดการ	วิชาชีพด้านต่าง ๆ	วิชาชีพด้านเทคนิค	เสมียน	พนักงานบริการ	ด้านการเกษตรและประมง	ด้านความสามารถทางฝีมือ	ผู้ปฏิบัติงานโรงงานเครื่องจักร	อาชีพพื้นฐานต่าง ๆ
นครนายก	๑๔๙,๔๖๔	๒,๙๘๓	๕,๗๒๐	๓,๘๖๗	๗,๘๒๒	๓๓,๖๙๖	๓๐,๔๖๕	๓๓,๓๕๐	๑๙,๑๑๗	๑๒,๔๔๔
ชาย	๘๑,๒๙๑	๑,๗๗๕	๑,๑๔๔	๑,๗๓๒	๑,๗๙๔	๑๓,๗๑๓	๑๙,๖๗๔	๒๒,๓๑๗	๑๒,๕๔๑	๖,๖๐๐
หญิง	๖๘,๑๗๓	๑,๒๐๘	๔,๕๗๖	๒,๑๓๕	๖,๐๒๗	๑๙,๙๘๓	๑๐,๗๙๑	๑๑,๐๓๔	๖,๕๗๖	๕,๘๔๔
แรงงานในระบบ	๖๘,๔๘๖	๒,๔๑๖	๕,๒๒๙	๓,๔๘๒	๗,๗๑๗	๑๐,๕๖๖	๑,๗๘๒	๑๓,๕๘๙	๑๕,๕๓๘	๘,๑๖๗
ชาย	๓๔,๑๖๑	๑,๓๖๖	๙๐๖	๑,๓๗๕	๑,๗๕๐	๔,๘๖๖	๑,๑๐๘	๙,๐๔๘	๙,๒๗๗	๔,๔๖๕
หญิง	๓๔,๓๒๕	๑,๐๕๐	๔,๓๒๔	๒,๑๐๗	๕,๙๖๗	๕,๗๐๐	๖๗๓	๔,๕๔๑	๖,๒๖๑	๓,๗๐๒
แรงงานนอกระบบ	๘๐,๙๗๘	๕๖๗	๔๙๑	๓๘๖	๑๐๕	๒๓,๑๓๐	๒๘,๖๘๓	๑๙,๗๖๑	๓,๕๗๙	๔,๒๗๗
ชาย	๔๗,๑๓๐	๔๐๙	๒๓๘	๓๕๗	๔๕	๘,๘๔๗	๑๘,๕๖๖	๑๓,๒๖๘	๓,๒๖๓	๒,๑๓๕
หญิง	๓๓,๘๔๘	๑๕๘	๒๕๓	๒๘	๖๐	๑๔,๒๘๒	๑๐,๑๑๗	๖,๔๙๓	๓๑๖	๒,๑๔๑

ที่มา: สำนักงานสถิติจังหวัดนครนายก

ตารางที่ ๖ ตำแหน่งงานว่าง ผู้สมัครงาน และการบรรจุงาน จำแนกตามวุฒิการศึกษา

วุฒิการศึกษา	ตำแหน่งงานว่าง (อัตรา)	ผู้ลงทะเบียน สมัครงาน (คน)	บรรจุงาน (คน)
ประถมศึกษาและต่ำกว่า	๓๙	๘๓	๕๒
มัธยมศึกษา	๑๑๗	๒๗๑	๒๓๔
ปวช.	๗๘	๘๗	๓๔
พาณิชย		๔๗	๑๐
ช่าง		๔๐	๑๑
อื่น	๓๘		๑๓
ปวส.	๗๕	๑๐๒	๕๓
พาณิชย		๔๘	๒๓
ช่าง		๕๓	๑๔
อื่น		๗๕	๑๔
อนุปริญญา	๖๐		
ปริญญาตรี	๓๙	๙๗	๓๑
ปริญญาโท			๑
ปริญญาเอก			
อื่นๆ			
รวม	๔๐๘	๖๔๐	๔๐๕

ที่มา : สำนักงานจัดหางานจังหวัดนครนายก

ตารางที่ ๗ ตำแหน่งงานว่าง ผู้ลงทะเบียนสมัครงาน และการบรรจุงาน จำแนกตามอาชีพ

ประเภทอาชีพ	ไตรมาส ๓ ปี ๒๕๖๐		
	ตำแหน่ง งานว่าง (อัตรา)	ผู้ลงทะเบียน สมัครงาน (คน)	บรรจุงาน (คน)
ผู้บัญญัติกฎหมาย ข้าราชการระดับอาวุโส ผู้จัดการ			๒
ผู้ประกอบการวิชาชีพด้านอื่นๆ		๑	๕
ช่างเทคนิคและผู้ปฏิบัติงานที่เกี่ยวข้อง	๓๑	๖๐	๒๒
เสมียน เจ้าหน้าที่	๑๓	๒๐	๒๔
พนักงานบริการ พนักงานขายในร้านค้าและตลาด	๑๔๓	๑๐๕	๑๑๒
ผู้ปฏิบัติงานฝีมือด้านการเกษตรและประมง (แปรรูปขั้นพื้นฐาน)			๑
ผู้ปฏิบัติงานโดยใช้ฝีมือในธุรกิจต่างๆ	๓๓		๙
ผู้ปฏิบัติงานในโรงงานผู้ควบคุมเครื่องจักรและปฏิบัติงาน ด้านการประกอบการ	๙	๒๘๘	๑๕
อาชีพงานพื้นฐาน	๑๗๙	๑๖๖	๒๑๕
รวม	๔๐๘	๖๔๐	๔๐๕

ที่มา: สำนักงานจัดหางานจังหวัดนครนายก

ตารางที่ ๘ ตำแหน่งงานว่าง และการบรรจุงาน จำแนกตามสาขาอุตสาหกรรม

สาขาอุตสาหกรรม	ไตรมาส ๓ ปี ๒๕๖๐	
	ตำแหน่งงานว่าง (อัตรา)	บรรจุงาน (คน)
ภาคเกษตรกรรม	๒๑๒	๔
๑. เกษตรกรรม การป่าไม้และการประมง	๒๑๒	๔
นอกภาคเกษตรกรรม	๑๙๖	๔๐๑
๒. การทำเหมืองแร่และเหมืองหิน		
๓. การผลิต	๐	๒๑๕
๔. การไฟฟ้า ก๊าซ ไอน้ำ และระบบปรับอากาศ		
๕. การจัดหาไฟฟ้า การจัดการน้ำเสียและของเสีย รวมถึงกิจกรรมที่เกี่ยวข้อง	๘	๔
๖. ก่อสร้าง		๒
๗. การขายส่ง การขายปลีก การซ่อมแซมยานยนต์ รถจักรยานยนต์	๔๐	๖๐
๘. การขนส่ง และสถานที่เก็บสินค้า		๒
๙. ที่พักแรม และบริการด้านอาหาร	๑๐๙	๗๐
๑๐. ข้อมูลข่าวสาร และการสื่อสาร		๖
๑๑. กิจกรรมทางการเงินและการประกันภัย	๒๕	๑๘
๑๒. กิจกรรมเกี่ยวกับก่อสร้างิมทรัพย์		๑
๑๓. กิจกรรมวิชาชีพ วิทยาศาสตร์และกิจกรรมทางวิชาการ		๑
๑๔. กิจกรรมการบริหารและบริการสนับสนุนอื่นๆ		๙
๑๕. กิจกรรมการบริหารราชการ การป้องกันประเทศและการประกันสังคมภาคบังคับ		
๑๖. การศึกษา		
๑๗. กิจกรรมด้านสุขภาพและงานสังคมสงเคราะห์	๑	๑
๑๘. ศิลปะความบันเทิงและนันทนาการ	๑๐	๑๐
๑๙. กิจกรรมการบริการด้านอื่นๆ	๓	๒
๒๐. กิจกรรมการจ้างงานในครัวเรือน กิจกรรมการผลิตสินค้า และบริการที่ทำขึ้นเองเพื่อใช้ในครัวเรือน ซึ่งไม่สามารถจำแนกกิจกรรมได้อย่างชัดเจน		
๒๑. กิจกรรมขององค์การระหว่างประเทศ และภาคีสมาชิก		
รวม	๔๐๘	๔๐๕

ที่มา: สำนักงานจัดหางานจังหวัดนครนายก

ตารางที่ ๙ ตำแหน่งงานว่าง ผู้ลงทะเบียนสมัครงาน และการบรรจุงาน จังหวัดนครนายก จำแนกตามอายุ

ช่วงอายุ (ปี)	ตำแหน่งงานว่าง		ผู้ลงทะเบียนสมัครงาน		บรรจุงาน	
	อัตรา	ร้อยละ	คน	ร้อยละ	คน	ร้อยละ
๑๕-๑๗	๔๓	๑๐.๕๔	๔๒	๖.๕๖	๔๒	๑๐.๓๗
๑๘-๒๔	๘๖	๒๑.๐๘	๑๔๙	๒๓.๒๘	๓๘	๙.๓๘
๒๕-๒๗	๘๘	๒๑.๕๗	๑๓๖	๒๑.๒๕	๙๑	๒๒.๔๗
๓๐-๓๙	๙๓	๒๒.๗๙	๑๙๑	๒๙.๘๔	๑๖๑	๓๙.๗๕
๔๐-๔๙	๘๕	๒๐.๘๓	๘๐	๑๒.๕๐	๕๔	๑๓.๓๓
๕๐-๕๙	๑๓	๓.๑๙	๔๒	๖.๕๖	๑๙	๔.๖๙
๖๐ ปี ขึ้นไป	-	-	-	-	-	-
รวม	๔๐๘	๑๐๐	๖๔๐	๑๐๐	๔๐๕	๑๐๐

ที่มา:สำนักงานจัดหางานจังหวัดนครนายก

ตารางที่ ๑๐ จำนวนคนต่างด้าวที่ได้รับอนุญาตทำงานจังหวัดนครนายก จำแนกตามอาชีพและสัญชาติที่เข้าทำงานมากที่สุด

ณ เดือน กันยายน ๒๕๖๐

ประเภทอาชีพ	พม่า	กัมพูชา	ลาว	ฟิลิปปินส์	อินเดีย	จีน	อังกฤษ	เกาหลี	อเมริกัน	ญี่ปุ่น	แคนาดา	นอร์เวย์	แคนาดา	รัสเซีย	นิวซีแลนด์	บังกลาเทศ	แอฟริกาใต้	ออสเตรเลีย	เคนย่า	ศรีลังกา	นอร์เวย์	โปรแลนด์	อิรัก	มาเลเซีย	ภูฏาน	โกลดีวีร์	ฝรั่งเศส	เนเธอร์แลนด์	ไนจีเรีย	รวม
๑.ผู้บัญญัติกฎหมาย ข้าราชการระดับอาวุโส ผู้จัดการ				๑	๕	๕	๑		๑	๕						๕							๑							๑๕
๒.ผู้ประกอบการวิชาชีพด้านต่างๆ				๖๖	๓๘	๑๕	๒๓	๕	๑๖	๑	๒	๒	๒	๑	๑	๕	๓	๒	๓	๑	๑	๕		๑		๑	๑	๑	๑	๑๕๕
๓.ช่างเทคนิคและผู้ปฏิบัติงานที่เกี่ยวข้อง																														
๔.เสมียน เจ้าหน้าที่																														
๕.พนักงานบริการ พนักงานขายในร้านค้าและการตลาด																														
๖.ผู้ปฏิบัติงานฝีมือด้านการเกษตรและประมง(แปรรูปพื้นฐาน)																														
๗.ผู้ปฏิบัติงานโดยใช้ฝีมือในธุรกิจต่างๆ										๑				๑								๑			๒					๕
๘.ผู้ปฏิบัติงานในโรงงาน ผู้ควบคุมเครื่องจักรและผู้ปฏิบัติงานด้านการประกอบการ																														
๙.อาชีพพื้นฐาน	๒,๘๘๓	๒,๐๙๓	๒๑๓																											๕,๑๘๙
๑๐.ผู้ฝึกงาน																														
๑๑.ผู้ปฏิบัติงานซึ่งมีอาจสามารถจัดประเภทอาชีพ																														
รวม	๒,๘๘๓	๒,๐๙๓	๒๑๓	๖๗	๔๓	๑๙	๒๔	๙	๑๗	๕	๓	๒	๒	๑	๒	๖	๓	๒	๓	๑	๑	๕	๑	๑	๑	๒	๑	๑	๑	๕,๔๑๒

หมายเหตุ สัญชาติอื่นๆ ได้แก่ ไทยลื้อ มอญ บุคคลไม่มีสถานะทางทะเบียน พม่าพลัดถิ่น

ตารางที่ ๑๑ ผลการฝึกเตรียมเข้าทำงาน/ยกระดับ/ทดสอบมาตรฐานฝีมือแรงงานจำแนกตามกลุ่มอาชีพ

กลุ่มอาชีพ	การฝึกเตรียมเข้าทำงาน			การฝึกยกระดับฝีมือแรงงาน			การทดสอบมาตรฐานฝีมือแรงงาน		
	ผู้เข้า	ผู้ผ่าน	ร้อยละ	ผู้เข้า	ผู้ผ่าน	ร้อยละ	ผู้เข้า	ผู้ผ่าน	ร้อยละ
๑. ช่างอุตสาหกรรม				๔๔	๓๙	๘๘.๖๔			
๒.ช่างไฟฟ้า อิเล็กทรอนิกส์ คอมพิวเตอร์		๓	๑๐.๐๐				๖๙	๓๘	๕๕.๐๗
๓.ธุรกิจบริการ				๑๔๗	๑๔๒	๙๖.๖๐			
รวม		๓	๑๐.๐๐	๑๙๑	๑๘๑	๙๔.๗๖	๖๙	๓๘	๕๕.๐๗

ที่มา : สำนักงานพัฒนาฝีมือแรงงานจังหวัดนครนายก

ตารางที่ ๑๒ การตรวจแรงงาน จำแนกตามสถานประกอบการ

ขนาดสถานประกอบการ	สถานประกอบการที่ผ่านการตรวจ (แห่ง)	ลูกจ้างที่ผ่านการตรวจ (คน)			ผลการตรวจ (แห่ง)	
		ชาย	หญิง	รวม	ปฏิบัติถูกต้อง	ปฏิบัติไม่ถูกต้อง
๑ - ๔ คน	๒	๔	๒	๖	๒	
๕ - ๙ คน	๔	๑๘	๙	๒๗	๔	
๑๐ - ๑๙ คน	๑	๑๒	๒	๑๔	๑	
๒๐ - ๔๙ คน	๓	๗๔	๓๓	๑๐๗	๓	
๕๐ - ๙๙ คน	๓	๑๓๖	๕๒	๑๘๘	๓	
๑๐๐-๑๙๙ คน	๓	๔๔๘	๑๓๘	๕๘๖	๓	
๒๐๐-๔๙๙ คน						
๕๐๐-๙๙๙ คน						
๑,๐๐๐ คน						
รวม	๑๖	๖๙๒	๒๓๖	๙๒๘	๑๖	

ที่มา: สำนักงานสวัสดิการและคุ้มครองแรงงานจังหวัดนครนายก

ตารางที่ ๑๓ การตรวจความปลอดภัยในการทำงาน จำแนกตามอุตสาหกรรม

ประเภทอุตสาหกรรม	สปก. ที่ผ่านการ ตรวจ (แห่ง)	ลูกจ้าง ที่ผ่านการ ตรวจ (คน)	ผลการตรวจ (แห่ง)	
			ปฏิบัติ ถูกต้อง	ปฏิบัติ ไม่ถูกต้อง
รวมภาคเกษตร				
๑. เกษตรกรรม การล่าสัตว์ และการป่าไม้				
รวมนอกภาคเกษตร				
๒. การผลิต	๒	๖๖	๒	
๓. การไฟฟ้า ก๊าซ และประปา				
๔. การก่อสร้าง	๓	๑๓๙	๓	
๕. การขายส่ง การขายปลีก การซ่อมแซม ยานยนต์ รถจักรยานยนต์ของใช้ส่วนบุคคล และใช้ในครัวเรือน				
๖. โรงแรม และภัตตาคาร				
๗. การขนส่ง สถานที่เก็บสินค้า และการคมนาคม				
๘. การเป็นสื่อกลางทางการเงิน				
๙. การศึกษา				
๑๐. กิจกรรมด้านบริการชุมชน สังคมและการบริการ ส่วนบุคคลอื่นๆ				
รวม	๕	๒๐๕	๕	

ที่มา: สำนักงานสวัสดิการและคุ้มครองแรงงานจังหวัดนครนายก

ตารางที่ ๑๔ การตรวจความปลอดภัยในการทำงานจำแนกตามขนาดของสถานประกอบการ

ขนาดสถานประกอบการ	สถานประกอบการ ที่ผ่านการตรวจ (แห่ง)	ไตรมาส ๒ ปี ๒๕๖๐				
		ลูกจ้างที่ผ่านการตรวจ (คน)			ผลการตรวจ (แห่ง)	
		ชาย	หญิง	รวม	ปฏิบัติถูกต้อง	ปฏิบัติไม่ถูกต้อง
๑ - ๔ คน	๑	๑	-	๑	๑	-
๕ - ๙ คน	๒	๗	๓	๑๐	๒	-
๑๐ - ๑๙ คน	-	-	-	-	-	-
๒๐ - ๔๙ คน	-	-	-	-	-	-
๕๐ - ๙๙ คน	๑	๕๑	๑๐	๖๑	๑	-
๑๐๐ - ๑๙๙ คน	๑	๘๓	๕๐	๑๓๓	๑	-
๒๐๐ - ๔๙๙ คน	-	-	-	-	-	-
๕๐๐ - ๙๙๙ คน	-	-	-	-	-	-
๑,๐๐๐ คน	-	-	-	-	-	-
รวม	๕	๑๔๒	๖๓	๒๐๕	๕	-

ที่มา: สำนักงานสวัสดิการและคุ้มครองแรงงานจังหวัดนครนายก

ตารางที่ ๑๕ ข้อเรียกร้อง/ข้อขัดแย้ง

ข้อเรียกร้อง/ข้อพิพาท/ข้อขัดแย้ง	ไตรมาส ๒ ปี ๒๕๖๐		
	แห่ง	ครั้ง	คน
การแจ้ง/ยุติข้อเรียกร้อง	-	-	-
1. การแจ้งข้อเรียกร้อง 2. การยุติข้อเรียกร้อง 2.1 การยุติโดยไม่เกิดข้อพิพาทแรงงาน - ตกลงกันเอง - ถอนข้อเรียกร้อง - อื่น ๆ 2.2 การเกิดข้อพิพาทแรงงาน 3. ข้อเรียกร้องยังไม่ยุติ			
การเกิดข้อพิพาท/ยุติข้อพิพาท	-	-	-
1. การเกิดข้อพิพาทแรงงาน 2. การยุติข้อพิพาทแรงงาน - ยุติภายใน 5 วัน - ยุติเกิน 5 วัน - ชี้ขาดโดยบังคับ - ชี้ขาดโดยสมัครใจ - อื่น ๆ 3. ข้อพิพาทแรงงานยังไม่ยุติ			
การเกิดข้อขัดแย้ง/ยุติข้อขัดแย้ง	-	-	-
1. การเกิดข้อขัดแย้ง 2. การยุติข้อขัดแย้ง - ตกลงกันได้ - ถอนเรื่อง - ฟ้องศาลแรงงาน 3. การผลงาน 4. ข้อขัดแย้งยังไม่ยุติ			

ที่มา : สำนักงานสวัสดิการและคุ้มครองแรงงานจังหวัดนครนายก

ตารางที่ ๑๖ การใช้บริการกองทุนประกันสังคมจังหวัดนครนายก จำแนกตามประเภทประโยชน์ทดแทน (ไม่เนื่องจากการทำงาน) ไตรมาส ๒ ปี ๒๕๖๐

ประเภทประโยชน์ทดแทน	ราย	ล้านบาท
๑. เจ็บป่วย	๒,๑๗๕	๔,๒๓๖,๓๐๖.๒๐
๒. คลอดบุตร	๕๐๒	๒๘,๘๑๘,๐๒๐.๐๐
๓. ทูพพลภาพ	๓๙๑	๘๘๒,๒๒๘.๐๐
๔. ตาย	๕๔	๒,๖๒๗,๑๔๑.๗๕
๕. สงเคราะห์บุตร	๓๔๓	๕,๙๖๒,๔๐๐.๐๐
๖. ชราภาพ	๔๕๔	๑๑,๖๐๓,๔๔๘.๗๐
๗. ว่างาน	๓๑๔	๕,๐๗๗,๖๑๐.๑๐
รวม	๔,๒๓๓	๕๙,๒๐๗,๑๕๔.๗๕

ที่มา: สำนักงานประกันสังคมจังหวัดนครนายก

ตารางที่ ๑๗ ตัวชี้วัดภาวะแรงงานจังหวัดนครนายก

ตัวชี้วัด	ไตรมาส ๑/๕๙	ไตรมาส ๒/๕๙	ไตรมาส ๓ /๕๙	ไตรมาส ๔/๕๙	ไตรมาส ๑/๖๐	ไตรมาส ๒/๖๐	ไตรมาส ๓/๖๐
อัตราการมีส่วนร่วมในกำลังแรงงานจังหวัดนครนายก	๕๔.๒๖	๕๓.๖๙	๕๒.๙๘	๖๖.๑๓	๖๔.๖๐	๖๓.๙๘	๖๓.๕๓
อัตราการจ้างงานในภาคเกษตรต่อกำลังแรงงานผู้มีงานทำจังหวัดนครนายก	๒๗.๖๓	๒๑.๗๑	๒๐.๖๐	๒๒.๒๗	๒๒.๖๘	๒๑.๕๘	๒๐.๕๕
อัตราการจ้างงานนอกภาคเกษตรต่อกำลังแรงงานผู้มีงานทำจังหวัดนครนายก	๗๒.๓๗	๗๘.๒๙	๗๙.๔๐	๗๗.๗๓	๗๗.๓๒	๗๘.๔๑	๗๙.๔๓
อัตราการจ้างงานในภาคอุตสาหกรรมการผลิตจังหวัดนครนายก	๓๐.๘๙	๒๖.๑๕	๒๓.๒๙	๓๐.๘๔	๒๘.๖๕	๒๘.๒๐	๒๘.๔๙
อัตราการบรรจุนานต่อตำแหน่งงานว่างจังหวัดนครนายก	๘๗.๖๘	๙๐.๙๒	๗๔.๗๐	๒๑.๕๔	๘๕.๕๕	๘๕.๕๕	๙๙.๒๖
อัตราการบรรจุนานต่อผู้สมัครงานจังหวัดนครนายก	๙๐.๔๔	๗๗.๖๓	๙๓.๘๘	๔๖.๙๘	๑๐๒.๘๗	๑๐๒.๘๗	๖๓.๒๘
อัตราการว่างงานจังหวัดนครนายก	๐.๑๒	๐.๕๘	๐.๐๗	๐.๓๑	๐.๘๘	๐.๐๐	๐.๐๒
อัตราการไม่ปฏิบัติตามกฎหมายคุ้มครองแรงงานของสถานประกอบการจังหวัดนครนายก	-	-	-	-	๔.๗๖	๙.๕๒	-
อัตราการไม่ปฏิบัติตามข้อกำหนดความปลอดภัยของสถานประกอบการจังหวัดนครนายก	-	-	-	-	๘.๘๙	๖.๖๗	-
อัตราการเกิดข้อพิพาทแรงงานต่อสถานประกอบการ ๑๐๐,๐๐๐ จังหวัดนครนายก	-	-	-	-	-	-	-
อัตราการเกิดข้อขัดแย้งต่อสถานประกอบการ ๑๐๐,๐๐๐ แห่ง จังหวัดนครนายก	-	-	-	-	-	-	-
หมายเหตุ : ประมวลผลโดยสำนักงานแรงงานจังหวัดนครนายก							

ตารางที่ ๑๘ ดัชนีราคาผู้บริโภคจังหวัด

หมวด	ก.ค.๖๐	ส.ค.๖๐	ก.ย.๖๐	ก.ค. - ก.ย.๖๐
ดัชนีราคาผู้บริโภคทั่วไป	๑๐๐.๖	๑๐๐.๙	๑๐๑.๓	๑๐๐.๙
หมวดอาหารและเครื่องดื่มไม่มีแอลกอฮอล์	๑๐๓.๔	๑๐๓.๕	๑๐๓.๓	๑๐๓.๔
ข้าว แป้ง และผลิตภัณฑ์จากแป้ง	๑๐๐.๗	๑๐๐.๗	๑๐๐.๗	๑๐๐.๗
เนื้อสัตว์ เป็ด ไก่ และสัตว์น้ำ	๙๘.๙	๙๘.๙	๙๙.๐	๙๘.๙
- เนื้อสัตว์	๙๔.๖	๙๔.๖	๙๔.๖	๙๔.๖
- เป็ด ไก่	๙๘.๒	๙๘.๒	๙๘.๒	๙๘.๒
- ปลาและสัตว์น้ำ	๑๐๒.๖	๑๐๒.๖	๑๐๒.๘	๑๐๒.๗
ไข่และผลิตภัณฑ์นม	๑๐๔.๕	๑๐๔.๕	๑๐๔.๕	๑๐๔.๕
ผักและผลไม้	๑๐๗.๐	๑๐๗.๘	๑๐๖.๓	๑๐๗.๐
- ผักสด	๑๑๑.๓	๑๐๙.๔	๑๐๑.๖	๑๐๗.๔
- ผลไม้สด	๙๙.๓	๑๐๒.๔	๑๐๕.๕	๑๐๒.๔
เครื่องประกอบอาหาร	๑๐๐.๒	๑๐๐.๓	๑๐๐.๓	๑๐๐.๓
เครื่องดื่มไม่มีแอลกอฮอล์	๙๙.๙	๙๙.๙	๙๙.๙	๙๙.๙
อาหารบริโภค-ในบ้าน	๑๑๔.๒	๑๑๔.๒	๑๑๔.๒	๑๑๔.๒
อาหารบริโภค-นอกบ้าน	๑๐๐.๐	๑๐๐.๐	๑๐๐.๐	๑๐๐.๐
หมวดอื่นๆที่ไม่ใช่อาหารและเครื่องดื่ม	๙๘.๘	๙๙.๑	๑๐๐.๐	๙๙.๓
หมวดเครื่องนุ่งห่มและรองเท้า	๑๐๐.๐	๑๐๐.๐	๑๐๐.๐	๑๐๐.๐
หมวดเคหะสถาน	๙๘.๐	๙๘.๐	๙๘.๖	๙๘.๒
หมวดการตรวจรักษาและบริการส่วนบุคคล	๙๙.๕	๙๙.๕	๙๙.๕	๙๙.๕
หมวดพาหนะ การขนส่ง และการสื่อสาร	๙๗.๖	๙๘.๔	๙๙.๑	๙๘.๔
- ค่าโดยสารสาธารณะ	๑๐๐.๐	๑๐๐.๐	๑๐๐.๐	๑๐๐.๐
- ค่าซื้อยานพาหนะ	๙๙.๓	๙๙.๓	๙๙.๓	๙๙.๓
- ค่าน้ำมันเชื้อเพลิง	๙๕.๕	๙๗.๙	๙๙.๙	๙๗.๘
- การสื่อสาร	๙๕.๔	๙๕.๔	๙๕.๔	๙๕.๔
หมวดการบันเทิง การอ่าน และการศึกษา	๑๐๐.๗	๑๐๐.๗	๑๐๐.๗	๑๐๐.๗
หมวดยาสูบ และเครื่องดื่มที่มีแอลกอฮอล์	๑๑๔.๕	๑๑๔.๕	๑๒๘.๑	๑๑๙.๐
ดัชนีราคาผู้บริโภคพื้นฐาน	๑๐๑.๖	๑๐๑.๖	๑๐๒.๐	๑๐๑.๗
กลุ่มอาหารสดและพลังงาน	๙๘.๙	๙๙.๗	๑๐๐.๓	๙๙.๖
- อาหารสด	๑๐๒.๐	๑๐๒.๓	๑๐๑.๘	๑๐๒.๐
- พลังงาน	๙๓.๕	๙๕.๑	๙๗.๑	๙๕.๒

ตารางที่ ๑๙ การจดทะเบียนนิติบุคคลตั้งใหม่ตามหมวดธุรกิจ

อุตสาหกรรม	ปี ๒๕๖๐							
	บริษัทจำกัด		ห้างหุ้นส่วนจำกัด		บริษัทมหาชนจำกัด		รวม	
	ราย	ล้านบาท	แห่ง	ล้านบาท	แห่ง	ล้านบาท	แห่ง	ล้านบาท
การผลิต	๒	๒.๐	๑	๑.๐	-	-	๓	๓.๐
การไฟฟ้า แก๊สและการประปา	๒	๒.๐	-	-	-	-	๒	๒.๐
การก่อสร้าง	๒	๒.๐	๒	๒.๐	-	-	๔	๔.๐
การขายส่ง ขายปลีก	๑	๐.๕	-	-	-	-	๑	๐.๕
โรงแรมและภัตตาคาร	๑	๑.๐	๒	๑.๔	-	-	๓	๒.๔
การขนส่ง สถานที่เก็บสินค้า และการคมนาคม	๑	๓.๐	-	-	-	-	๑	๓.๐
บริการด้านอสังหาริมทรัพย์ การให้เช่า และการบริการทางธุรกิจ	-	-	-	-	-	-	-	-
การให้บริการชุมชน สังคม และบริการส่วนบุคคลอื่นๆ	-	-	-	-	-	-	-	-
อื่นๆ	๑๕	๑๙.๐	๕	๕.๐	-	-	๒๐	๒๐.๔
รวมทั้งสิ้น	๒๔	๒๙.๕	๑๐	๙.๔	-	-	๓๔	๓๘.๙

ที่มา : สำนักงานพัฒนาธุรกิจการค้าจังหวัดนครนายก (ระหว่างเดือนกรกฎาคมถึงเดือนกันยายน ๒๕๖๐)

ตารางที่ ๒๐ ข้อมูลผลิตภัณฑ์มวลรวมจังหวัด (GPP)

ข้อมูลล่าสุด ปี พ.ศ. ๒๕๕๘

(ล้านบาท)

สาขา	ปี ๒๕๕๕	ปี ๒๕๕๖	ปี ๒๕๕๗	ปี ๒๕๕๘	สัดส่วน(%)
ภาคเกษตร	๗,๘๐๔	๗,๘๔๓	๗,๒๓๘	๕,๗๓๗	๒๐.๙๐
เกษตรกรรม ปศุสัตว์ และการป่าไม้	๗,๓๔๓	๗,๔๕๐	๖,๘๐๐	๕,๒๙๖	๑๙.๓๐
การประมง	๔๖๐	๓๙๔	๔๓๘	๔๔๐	๑.๖๐
ภาคนอกเกษตร	๑๕,๙๘๓	๑๖,๖๘๖	๒๐,๐๙๘	๒๑,๗๐๙	๗๙.๑๐
การทำเหมืองแร่และย่อยหิน	๘๕	๙๖	๔๙	๔๗	๐.๑๗
การผลิตอุตสาหกรรม	๒,๐๘๕	๒,๑๖๘	๔,๙๔๑	๕,๔๔๓	๑๙.๘๓
การไฟฟ้า ก๊าซ และการประปา	๕๓๓	๕๙๓	๖๙๐	๖๘๓	๒.๔๙
การก่อสร้าง	๙๔๙	๘๓๐	๑,๒๘๐	๒,๐๓๙	๗.๔๓
การขายส่ง การขายปลีก การซ่อมแซมยานยนต์ จักรยานยนต์ ของใช้ส่วนบุคคลและของใช้ในครัวเรือน	๒,๒๖๙	๒,๒๒๖	๒,๕๓๑	๒,๖๕๘	๙.๖๙
โรงแรมและภัตตาคาร	๖๖๙	๘๒๒	๘๕๓	๑,๐๗๑	๓.๙๐
การขนส่ง สถานที่เก็บสินค้า และการคมนาคม	๙๘๐	๙๙๙	๑,๐๑๖	๑,๐๗๙	๓.๙๓
ตัวกลางทางการเงิน	๘๗๔	๙๙๕	๑,๑๖๙	๑,๓๐๕	๔.๗๕
บริการด้านอสังหาริมทรัพย์ การให้เช่าและบริการทางธุรกิจ	๑,๐๔๙	๑,๒๐๑	๑,๑๐๒	๑,๑๕๗	๔.๒๑
การบริหารราชการแผ่นดินและการป้องกันประเทศ รวมทั้งการประกันสังคมภาคบังคับ	๓,๔๑๖	๓,๔๔๘	๒,๙๓๐	๒,๗๘๙	๑๐.๑๖
การศึกษา	๑,๗๐๒	๑,๘๔๔	๑,๙๖๔	๑,๗๔๐	๖.๓๔
การบริการด้านสุขภาพและงานสังคมสงเคราะห์	๘๖๓	๙๒๔	๑,๐๓๘	๑,๑๔๖	๔.๑๗
การให้บริการชุมชน สังคม และบริการส่วนบุคคลอื่น ๆ	๔๑๗	๔๔๔	๔๓๕	๔๔๘	๑.๖๓
ลูกจ้างในครัวเรือนส่วนบุคคล	๙๑	๙๖	๙๙	๑๐๓	๐.๓๘
ผลิตภัณฑ์มวลรวมจังหวัด (GPP)	๒๓,๗๘๗	๒๔,๕๓๐	๒๗,๓๓๖	๒๗,๔๔๖	อัตราการขยายตัว (%)
รายได้เฉลี่ยต่อหัว (บาทต่อคนต่อปี)	๙๓,๑๕๙	๙๔,๓๖๘	๑๐๓,๓๗๓	๑๐๒,๐๕๒	-๑.๒๘
จำนวนประชากร (คน)	๒๕๕,๓๓๗	๒๕๙,๙๓๗	๒๖๔,๔๓๗	๒๖๘,๙๓๗	๑.๗๐

ที่มา : สำนักงานคลังจังหวัดนครนายก

ตารางที่ ๒๑ ผลสัมฤทธิ์มวลรวมจังหวัดแบบปริมาณลูกโซ่

(ล้านบาท)

สาขา	ปี ๒๕๕๕	ปี ๒๕๕๖	ปี ๒๕๕๗	ปี ๒๕๕๘	สัดส่วน(%)
ภาคเกษตร	๓,๘๗๘	๓,๗๘๙	๓,๘๒๗	๓,๓๙๕	-๑๑.๒๙
เกษตรกรรม ปศุสัตว์ และการป่าไม้	๓,๓๓๑	๓,๒๘๓	๓,๓๓๖	๒,๙๓๘	-๑๑.๙๓
การประมง	๕๔๗	๕๐๖	๔๙๑	๔๕๗	-๑.๖๕
ภาคนอกเกษตร	๑๑,๕๒๖	๑๑,๕๓๓	๑๓,๕๐๓	๑๔,๐๔๙	๕.๘๒
การทำเหมืองแร่และย่อยหิน	๖๗	๗๐	๓๔	๓๑	-๘.๘๒
การผลิตอุตสาหกรรม	๑,๒๕๕	๑,๒๒๙	๒,๖๓๑	๒,๗๒๗	๓.๖๕
การไฟฟ้า ก๊าซ และการประปา	๕๓๑	๕๑๖	๕๘๒	๕๙๐	๑.๓๗
การก่อสร้าง	๖๕๑	๕๖๒	๘๖๔	๑,๔๓๖	๖๖.๒๐
การขายส่ง การขายปลีก การซ่อมแซมยานยนต์ จักรยานยนต์ ของใช้ส่วนบุคคลและของใช้ในครัวเรือน	๑,๔๔๓	๑,๔๑๑	๑,๕๓๓	๑,๕๘๕	๓.๓๙
โรงแรมและภัตตาคาร	๖๕๖	๗๗๒	๗๙๗	๙๕๑	๑๙.๓๒
การขนส่ง สถานที่เก็บสินค้า และการคมนาคม	๘๔๒	๘๕๓	๘๖๑	๘๓๗	-๒.๗๙
ตัวกลางทางการเงิน	๖๑๑	๖๖๒	๗๖๖	๘๕๒	๑๑.๒๓
บริการด้านอสังหาริมทรัพย์ การให้เช่าและบริการทางธุรกิจ	๑,๐๖๒	๑,๒๒๑	๑,๑๒๒	๑,๑๗๐	๔.๒๘
การบริหารราชการแผ่นดินและการป้องกันประเทศ รวมทั้งการประกันสังคมภาคบังคับ	๒,๒๙๙	๒,๒๓๑	๑,๘๓๒	๑,๖๘๖	-๗.๙๗
การศึกษา	๑,๐๑๒	๑,๐๖๔	๑,๐๘๔	๙๑๑	-๑๕.๙๖
การบริการด้านสุขภาพและงานสังคมสงเคราะห์	๕๗๖	๕๙๑	๖๔๐	๖๘๒	๖.๕๖
การให้บริการชุมชน สังคม และบริการส่วนบุคคลอื่น ๆ	๓๐๖	๓๒๐	๓๐๙	๓๒๒	๔.๒๑
ลูกจ้างในครัวเรือนส่วนบุคคล	๗๗	๗๓	๖๘	๖๕	-๔.๔๑
ผลสัมฤทธิ์จังหวัด (ล้านบาท) (GPP - CVMs)	๑๕,๔๑๓	๑๕,๓๙๔	๑๗,๑๔๑	๑๗,๒๓๖	
อัตราการเจริญเติบโตทางเศรษฐกิจ (ร้อยละ)	๙.๐๙	-๐.๑๒	๑๑.๓๕	๐.๕๕	

ที่มา : สำนักงานคลังจังหวัดนครนายก

คณะผู้จัดทำ

ที่ปรึกษา

๑. จำสืบเอกปรีชา จันทร์ศรี นักวิชาการแรงงานชำนาญการ
รักษาราชการแทน แรงงานจังหวัดนครนายก ที่ปรึกษา
สำนักงานแรงงานจังหวัดนครนายก
๒. นางจิตตานันท์ ยอดทอง นักวิชาการแรงงานชำนาญการ
รักษาราชการแทน จัดหางานจังหวัดนครนายก ที่ปรึกษา
สำนักงานจัดหางานจังหวัดนครนายก
๓. นางสาวพัชราภรณ์ ยศปัญญา ผู้อำนวยการสำนักงานพัฒนาฝีมือแรงงานจังหวัดนครนายก ที่ปรึกษา
สำนักงานพัฒนาฝีมือแรงงานจังหวัดนครนายก
๔. นางเพชรรัตน์ โสทธิโกคา สวัสดิการและคุ้มครองแรงงานจังหวัดนครนายก ที่ปรึกษา
สำนักงานสวัสดิการและคุ้มครองแรงงานจังหวัดนครนายก
๕. นางสาวพัชรินทร์ อินทร์แก้ว ประกันสังคมจังหวัดนครนายก ที่ปรึกษา
สำนักงานประกันสังคมจังหวัดนครนายก

ผู้จัดทำ

๑. นางสาวอัญชลี โภชน์เกาะ นักวิชาการแรงงานปฏิบัติการ คณะทำงาน
สำนักงานแรงงานจังหวัดนครนายก
๒. นางสาวสลักจิต สืบจากลี เจ้าหน้าที่วิเคราะห์และประเมินผลเบื้องต้น คณะทำงาน
สำนักงานแรงงานจังหวัดนครนายก
๓. นางสาวอัญชลี เพยกกลิ่น นักวิชาการแรงงานชำนาญการ คณะทำงาน
สำนักงานจัดหางานจังหวัดนครนายก
๔. นางวาสนา เพ็งธรรม นักวิชาการพัฒนาฝีมือแรงงานชำนาญการ คณะทำงาน
ศูนย์พัฒนาฝีมือแรงงานจังหวัดนครนายก
๕. นางสาวอชรา พัชอัย เจ้าหน้าที่พนักงานแรงงาน คณะทำงาน
สำนักงานสวัสดิการและคุ้มครองแรงงานจังหวัดนครนายก
๖. นางสาวกจิศิริ ม่วงกลิ้ง เจ้าหน้าที่บันทึกข้อมูล คณะทำงาน
สำนักงานประกันสังคมจังหวัดนครนายก

