



รายงานสถานการณ์แรงงาน
จังหวัดนครนายก
รองรับประชาคมอาเซียน (AC)

ไตรมาส ๔ ปี ๒๕๕๗ (เดือนตุลาคม - ธันวาคม)

สำนักงานแรงงานจังหวัดนครนายก ศาลากลางจังหวัดนครนายก ชั้น ๕
ถนนสุวรรณศรี ตำบลท่าช้าง อำเภอเมือง จังหวัดนครนายก ๒๖๐๐๐
โทรศัพท์ ๐-๓๗๓๑-๓๒๕๖ โทรสาร ๐-๓๗๓๑-๓๖๐๕

E-MAIL :NAKHONNAYOK@MOL.GO.TH

สารบัญ

คำนำ

บทสรุปสำหรับผู้บริหาร

บทที่ ๑ ภาวะเศรษฐกิจและสังคมจังหวัดนครนายก

๑.๑ บทนำ ๑.๑ - ๑.๒

๑.๒ ผลิตภัณฑ์มวลรวมจังหวัด ๑.๓ - ๑.๔

๑.๓ ภาวะเศรษฐกิจระดับครัวเรือน ๑.๕ - ๑.๖

บทที่ ๒ ดัชนีตัวชี้วัดภาวะแรงงาน

๒.๑ - ๒.๑๐

บทที่ ๓ สถานการณ์แรงงานจังหวัดนครนายก

๓.๑ กำลังแรงงาน การมีงานทำ และการว่างงาน ๓.๑ - ๓.๙

๓.๒ การจัดหางานและส่งเสริมการมีงานทำ ๓.๑๐ - ๓.๑๘

๓.๓ การพัฒนาศักยภาพแรงงาน ๓.๑๙ - ๓.๒๐

๓.๔ การคุ้มครองแรงงานและสวัสดิการ ๓.๒๑ - ๓.๒๖

๓.๕ การประกันสังคม ๓.๒๗ - ๓.๓๑

ภาคผนวก

ภาคผนวก ก. อัตราค่าจ้างขั้นต่ำจังหวัดนครนายก

ภาคผนวก ข.

- ตารางที่ ๑ จำนวนผู้มีงานทำ จำแนกตามสถานภาพแรงงาน
- ตารางที่ ๒ จำนวนผู้มีงานทำจำแนกตามประเภทอุตสาหกรรม
- ตารางที่ ๓ จำนวนผู้มีงานทำจำแนกตามอาชีพ
- ตารางที่ ๔ จำนวนผู้มีงานทำจำแนกตามระดับการศึกษาและเพศ
- ตารางที่ ๕ จำนวนผู้มีงานทำ ที่อยู่ในแรงงานนอกระบบ จำแนกตามอุตสาหกรรม
- ตารางที่ ๖ จำนวนตำแหน่งงานว่าง ผู้สมัครงาน และการบรรจุงานตามการศึกษา
- ตารางที่ ๗ จำนวนตำแหน่งงานว่าง ผู้สมัครงาน และการบรรจุงานตามอาชีพ
- ตารางที่ ๘ จำนวนตำแหน่งงานว่าง และการบรรจุงานตามประเภทอุตสาหกรรม
- ตารางที่ ๙ จำนวนตำแหน่งงานว่างผู้สมัครงาน และการบรรจุงานจำแนกตามอายุ
- ตารางที่ ๑๐ เปรียบเทียบจำนวนแรงงานต่างด้าวถูกกฎหมายจำแนกตามสัญชาติที่ทำงานมากที่สุด
- ตารางที่ ๑๑ ตารางการตรวจแรงงาน จำแนกตามขนาดสถานประกอบการ
- ตารางที่ ๑๒ สถานประกอบการที่ปฏิบัติไม่ถูกต้องตามกฎหมายคุ้มครอง
- ตารางที่ ๑๓ การตรวจความปลอดภัยจำแนกตามขนาดสถานประกอบการ
- ตารางที่ ๑๔ การตรวจความปลอดภัย จำแนกตามอุตสาหกรรม
- ตารางที่ ๑๕ ข้อเรียกร้อง/ข้อพิพาท/ข้อขัดแย้ง
- ตารางที่ ๑๖ การจดทะเบียนนิติบุคคล

สารบัญตาราง

บทนำ

เรื่อง	หน้า
ตารางที่ ๑ จำนวนประชากรจังหวัดนครนายก จำแนกตามอำเภอและเพศ	๑-๒
ตารางที่ ๒ มูลค่าผลิตภัณฑ์จังหวัดนครนายก ณ ราคาคงที่ ปี ๒๕๕๕ จำแนกตามสาขาการผลิต	๑-๓
ตารางที่ ๓ รายได้เฉลี่ยต่อหัวของประชากร พ.ศ. ๒๕๔๙ - ๒๕๕๕	๑-๔
ตารางที่ ๔ รายได้และค่าใช้จ่ายของครัวเรือนโดยเฉลี่ยต่อเดือน พ.ศ. ๒๕๕๓	๑-๕
ตารางที่ ๕ อัตราร้อยละของครัวเรือนจำแนกตามชั้นของรายได้ประจำโดยเฉลี่ยต่อคนต่อเดือน พ.ศ. ๒๕๕๕	๑-๖
ตารางที่ ๖ อัตราร้อยละของครัวเรือนที่มีหนี้สินและมูลค่าหนี้สินเฉลี่ยต่อครัวเรือนที่เป็นหนี้ พ.ศ. ๒๕๕๕	๑-๖

บทที่ ๒ และ บทที่ ๓

ตารางที่ ๑ ประชากรและกำลังแรงงาน จำแนกตามเพศและสถานภาพแรงงาน ของจังหวัดนครนายก	๓-๑
ตารางที่ ๒ ผู้มีงานจำแนกตามเพศและสถานภาพการทำงาน ของจังหวัดนครนายก	๓-๓
ตารางที่ ๓ ผู้มีงานทำจำแนกตามเพศและรายอุตสาหกรรม ของจังหวัดนครนายก	๓-๔
ตารางที่ ๔ ผู้มีงานทำจำแนกตามอาชีพ ของจังหวัดนครนายก	๓-๕
ตารางที่ ๕ ผู้มีงานทำจังหวัดนครนายก จำแนกตามระดับการศึกษา	๓-๖
ตารางที่ ๖ จำนวนผู้ว่างงาน และอัตราการว่างงานของจังหวัดนครนายก	๓-๘
ตารางที่ ๗ ตำแหน่งงานว่าง ผู้ลงทะเบียนสมัครงาน และการบรรจุงาน ของจังหวัดนครนายก	๓-๙
ตารางที่ ๘ ตำแหน่งงานว่าง และการบรรจุงาน จำแนกตามสาขาอุตสาหกรรม ของจังหวัดนครนายก	๓-๑๐
ตารางที่ ๙ จำนวนตำแหน่งงานว่าง ผู้สมัครงาน และการบรรจุงาน จำแนกตามอาชีพ	๓-๑๑
ตารางที่ ๑๐ จำนวนตำแหน่งงานว่าง ผู้สมัครงาน และการบรรจุงาน จำแนกตามวุฒิการศึกษา	๓-๑๒
ตารางที่ ๑๑ จำนวนแรงงานไทยที่ได้รับอนุมัติให้เดินทางไปทำงานต่างประเทศ จำแนกตามวิธีการเดินทาง	๓-๑๓
ตารางที่ ๑๒ ผู้ได้รับประโยชน์จากกิจกรรม ที่ดำเนินการเพื่อส่งเสริมการมีงานทำประเภทต่าง ๆ	๓-๑๔
ตารางที่ ๑๓ จำนวนคนต่างด้าวที่ได้รับใบอนุญาตทำงานคงเหลือ จำแนกตามลักษณะการเข้าเมือง	๓-๑๕
ตารางที่ ๑๔ จำนวนแรงงานต่างด้าวหลบหนีเข้าเมืองที่ได้รับอนุญาตทำงาน	๓-๑๖
ตารางที่ ๑๕ จำนวนแรงงานไทยที่ขออนุมัติเดินทางไปทำงานต่างประเทศ จำแนกวิธีการเดินทาง	๓-๑๗
ตารางที่ ๑๖ การฝึกเตรียมเข้าทำงานจำแนกตามกลุ่มอาชีพ ในจังหวัดนครนายก	๓-๑๘
ตารางที่ ๑๗ การฝึกยกระดับฝีมือแรงงานจำแนกตามกลุ่มอาชีพ ในจังหวัดนครนายก	๓-๑๘
ตารางที่ ๑๘ การทดสอบมาตรฐานฝีมือแรงงานจำแนกตามกลุ่มอาชีพ ของจังหวัดนครนายก	๓-๑๙
ตารางที่ ๑๙ การตรวจแรงงาน จำแนกตามสถานประกอบการ ในจังหวัดนครนายก	๓-๒๐
ตารางที่ ๒๐ การตรวจความปลอดภัยในการทำงานจำแนกตามขนาดของสถานประกอบการ	๓-๒๑
ตารางที่ ๒๑ การตรวจความปลอดภัยในการทำงานจำแนกตามอุตสาหกรรม ในจังหวัดนครนายก	๓-๒๒
ตารางที่ ๒๒ จำนวนองค์การลูกจ้าง จำแนกตามประเภทองค์การ จังหวัดนครนายก	๓-๒๓
ตารางที่ ๒๓ จำนวนสถานประกอบการและผู้ประกันตนจำแนกตามอุตสาหกรรม จังหวัดนครนายก	๓-๒๔
ตารางที่ ๒๔ จำนวนสถานประกอบการที่เลิกจ้าง จำแนกตามขนาดสถานประกอบการ	๓-๒๕
ตารางที่ ๒๕ ประเภทสถานประกอบกิจการที่เลิกจ้าง จำแนกตามประเภทกิจการ	๓-๒๕
ตารางที่ ๒๖ จำนวนสถานพยาบาลในสังกัดประกันสังคมจำแนกตามประเภทสถานพยาบาล	๓-๒๗
ตารางที่ ๒๗ การประสบอันตรายหรือเจ็บป่วยเนื่องจากการทำงาน จำแนกตามความร้ายแรง	๓-๒๙
ตารางที่ ๒๘ การประสบอันตรายหรือเจ็บป่วยเนื่องจากการทำงานจำแนกตามความร้ายแรง	๓-๓๐

สารบัญแผนภูมิ

บทนำ

แผนภูมิที่ ๑ สัดส่วนประชากรชายและหญิง	๑-๒
แผนภูมิที่ ๒ เปรียบเทียบ GPP การเกษตรและนอกภาคเกษตร ปี ๒๕๔๙ - ๒๕๕๕	๑-๔
แผนภูมิที่ ๓ รายได้เฉลี่ยต่อหัวของประชากร พ.ศ.๒๕๕๓-๒๕๕๖	๑-๔
แผนภูมิที่ ๔ เปรียบเทียบรายได้และค่าใช้จ่ายของจังหวัดนครนายก ภาคกลางและระดับประเทศ	๑-๕
แผนภูมิที่ ๕ ชั้นของรายได้ประจำเดือนของประชากรในจังหวัดนครนายก	๑-๖
แผนภูมิที่ ๖ เปรียบเทียบอัตราของครัวเรือนที่เป็นหนี้ของจังหวัดนครนายก กับภาคกลาง และประเทศ	๑-๖

บทที่ ๒ และ บทที่ ๓

แผนภูมิที่ ๑-๑ โครงสร้างประชากรจังหวัดนครนายก	๓-๒
แผนภูมิผู้ที่ ๒-๒ มีงานทำจำแนกตามประเภทอุตสาหกรรม	๓-๔
แผนภูมิผู้ที่ ๓-๓ มีงานทำจำแนกตามระดับการศึกษา ไตรมาส ๔ ปี ๒๕๕๗	๓-๕
แผนภูมิที่ ๔-๔ เปรียบเทียบจำนวนผู้ทำงานจำแนกตามสถานภาพการทำงานของจังหวัดนครนายก	๓-๖
แผนภูมิที่ ๕-๕ ผู้มีงานทำที่อยู่ในแรงงานนอกระบบจังหวัดนครนายก จำแนกตามประเภทอุตสาหกรรม	๓-๗
แผนภูมิที่ ๖-๖ ผู้มีงานทำที่อยู่ในแรงงานนอกระบบจังหวัดนครนายก จำแนกตามอาชีพ	๓-๘
แผนภูมิที่ ๗-๗ อัตราการว่างงานจำแนกตามเพศ	๓-๙
แผนภูมิที่ ๘-๘ เปรียบเทียบตำแหน่งงานว่าง ผู้ลงทะเบียนสมัครงาน และการบรรจุงาน	๓-๙
แผนภูมิที่ ๙-๙ เปรียบเทียบตำแหน่งงานว่าง และการบรรจุงานในภาคเกษตรและนอกภาคเกษตร	๓-๑๒
แผนภูมิที่ ๑๐-๑๐ สามอันดับแรกของตำแหน่งงานว่าง จำแนกตามสาขาอาชีพ	๓-๑๓
แผนภูมิที่ ๑๑-๑๑ เปรียบเทียบตำแหน่งงานว่าง จำแนกตามวุฒิการศึกษา	๓-๑๔
แผนภูมิที่ ๑๒-๑๒ จำนวนผู้ได้รับประโยชน์จากกิจกรรมที่ดำเนินการเพื่อส่งเสริมการมีงานทำประเภทต่างๆ	๓-๑๕
แผนภูมิที่ ๑๓ จำนวนแรงงานต่างด้าวหลบหนีเข้าเมืองที่ได้รับอนุญาตทำงาน ไตรมาส ๔ ปี ๒๕๕๗	๓-๑๖
แผนภูมิที่ ๑๔ จำนวนแรงงานไทยที่ได้รับอนุมัติให้เดินทางไปทำงานต่างประเทศ จำแนกตามวิธีการเดินทาง	๓-๑๘
แผนภูมิที่ ๑๕ การฝึกยกระดับฝีมือแรงงานจำแนกตามกลุ่มอาชีพ ในจังหวัดนครนายก	๓-๒๐
แผนภูมิที่ ๑๖ เปรียบเทียบจำนวนสถานประกอบการที่ปฏิบัติถูกต้อง/ไม่ถูกต้องตามกฎหมายของจังหวัดนครนายก	๓-๒๒
แผนภูมิที่ ๑๗ เปรียบเทียบจำนวนสถานประกอบการที่ปฏิบัติถูกต้อง/ไม่ถูกต้องตามกฎหมายของจังหวัดนครนายก	๓-๒๓
แผนภูมิที่ ๑๘ สถานประกอบการที่เลิกกิจการสูงสุด ๕ อันดับแรกของจังหวัดนครนายก	๓-๒๕
แผนภูมิที่ ๑๙ ผู้ประกันตนในจังหวัดนครนายก ที่ใช้บริการกองทุนประกันสังคม	๓-๒๗
แผนภูมิที่ ๒๐ การจ่ายเงินประโยชน์ทดแทนจังหวัดนครนายกจำแนกตามประเภทประโยชน์ทดแทนไตรมาส ๔ ปี ๒๕๕๗	๓-๒๘
แผนภูมิที่ ๒๑ อันดับการประสบอันตรายหรือเจ็บป่วยเนื่องจากการทำงาน จำแนกตามความร้ายแรง และสถานประกอบการ (ในกองทุน)	๓-๒๙

คำนำ

ภารกิจสำคัญประการหนึ่งของสำนักงานแรงงานระดับจังหวัด คือการเป็น “ศูนย์ข้อมูลด้านแรงงานในระดับจังหวัด” ดังนั้น ภารกิจการจัดทำรายงานสถานการณ์แรงงานจังหวัดนครนายก จึงถือเป็นงานสำคัญเพื่อใช้ประโยชน์ในการอ้างอิงเผยแพร่ และประชาสัมพันธ์ ข้อมูลข่าวสารด้านแรงงานทั้งในเชิงข้อมูลการบรรยายการวิเคราะห์เปรียบเทียบ รวมถึง สรุปแนวโน้มตามความเคลื่อนไหวสามารถเปรียบเทียบกับสถานะเศรษฐกิจและสังคมของจังหวัดนครนายก เพื่อทราบโดยชัดเจนถึงสถานการณ์ด้านแรงงานผ่านดัชนีชี้วัดภาวะด้านแรงงาน ซึ่งจัดเก็บเป็นปี กำหนดรอบดำเนินการ ไตรมาสละ ๑ ครั้ง (ปีละ ๔ เล่ม) ดังนี้ ไตรมาส ๑ (เดือนมกราคม- มีนาคม) ไตรมาส ๒ (เดือนเมษายน- มิถุนายน) ไตรมาส ๓ (กรกฎาคม-กันยายน) ไตรมาส ๔ (เดือนตุลาคม-ธันวาคม) และเล่มรายปี (เดือนมกราคม-ธันวาคม)

สำนักงานแรงงานจังหวัดนครนายก ได้จัดทำ รายงานสถานการณ์ แรงงาน ไตรมาส ๓/๒๕๕๗ (กรกฎาคม – กันยายน) ปี ๒๕๕๗ เนื้อหาที่น่าสนใจประกอบไปด้วย ภาวะเศรษฐกิจและสังคมของจังหวัดนครนายก สถานการณ์แรงงาน การจ้างงานจังหวัดนครนายก สวัสดิการและสิทธิประโยชน์ของลูกจ้าง พนักงาน ตลอดจนการพัฒนาทักษะฝีมือแรงงาน โดยจัดทำเป็นรูปเล่ม หน่วยงานที่สนใจสามารถ Download ได้ที่ www.Nakhonnayok.mol.go.th

การจัดทำรายงานสถานการณ์แรงงานจังหวัดนครนายก สำเร็จบรรลุตามวัตถุประสงค์ได้ก็ด้วยความร่วมมือของหน่วยงานที่ได้ให้ข้อมูลประกอบด้วย หน่วยงานในสังกัดกระทรวงแรงงานจังหวัดนครนายกประกอบด้วย สำนักงานแรงงานจังหวัดนครนายก สำนักงานจัดหางาน จังหวัดนครนายก ศูนย์พัฒนาฝีมือแรงงานจังหวัดนครนายก สำนักงานสวัสดิการและคุ้มครองแรงงานจังหวัดนครนายก สำนักงานประกันสังคม จังหวัดนครนายก รวมทั้งหน่วยงานสำนักงานสถิติจังหวัดนครนายก สำนักงานคลังจังหวัดนครนายก สำนักงานพัฒนาธุรกิจจังหวัดนครนายก ที่ทำการปกครองจังหวัดนครนายก สำนักงานอุตสาหกรรมจังหวัดนครนายก สำนักงานพัฒนาสังคมและความมั่นคงของมนุษย์

สำนักงานแรงงานจังหวัดนครนายก จึงขอขอบคุณทุกหน่วยงานที่ได้ให้ความร่วมมือในการจัดทำหนังสือเล่มนี้ไว้ ณ โอกาสนี้ และหวังเป็นอย่างยิ่งว่าสถานการณ์แรงงานฉบับนี้ จะเป็นประโยชน์ต่อหน่วยงานและผู้สนใจตามสมควร

สำนักงานแรงงานจังหวัดนครนายก

กุมภาพันธ์ ๒๕๕๘

บทสรุปผู้บริหาร

สถานการณ์ด้านเศรษฐกิจและแรงงานไตรมาส ๔ ปี ๒๕๕๗ สารสรุปสำคัญย่อ โดยสังเขปดังนี้

ผลิตภัณฑ์มวลรวมจังหวัด นครนายก ข้อมูลล่าสุดปี ๒๕๕๕ มีมูลค่า ๒๒,๑๕๗ สูงกว่าปี ๒๕๕๓ ร้อยละ ๑๑.๐๓ พบว่าสาขาที่มีมูลค่ามากที่สุด ได้แก่ ภาคนอกเกษตรมีมูลค่า ๑๕,๕๓๐ ล้านบาท อันดับ ๑ ได้แก่ สาขาการบริหารและการป้องกันประเทศ มูลค่า ๒,๕๓๐ ล้านบาท อันดับ ๒ สาขาอุตสาหกรรม มูลค่า ๒,๓๓๐ ล้านบาท อันดับ ๓ สาขาการทอสิ่ง การขายปลีก การซ่อมแซมยานยนต์ ฯลฯ มูลค่า ๒,๒๑๐ ล้านบาท จังหวัดนครนายก มีรายได้เฉลี่ยต่อหัว ๘๖,๗๗๗ บาท/คน/ปี สูงกว่าปี ๒๕๕๓ ร้อยละ ๑๒.๒๑ ล้านบาท และสูงกว่า ปี ๒๕๕๔ ร้อยละ ๙.๕๑ และจากการคาดการณ์อัตราการเจริญเติบโตทางเศรษฐกิจ ปี ๒๕๕๕ มีอัตราการเติบโตเฉลี่ย ร้อยละ ๖.๒๘ สูงกว่าปี ๒๕๕๔ อัตราความต่าง ร้อยละ ๔.๕๑

เศรษฐกิจโดยรวมของจังหวัดนครนายกในเดือนพฤศจิกายน ๒๕๕๗ อยู่ในภาวะขยายตัวเมื่อเทียบกับเดือนเดียวกันของปีที่แล้วโดยพิจารณาจาก **ด้านอุปทาน** พบว่า **เศรษฐกิจด้านอุปทาน มีสัญญาณหดตัวจากเดือนก่อนหน้า** สะท้อนจาก **ดัชนีผลผลิตภาคเกษตรกรรมขยายตัว**ร้อยละ ๑๘.๑.๔ ชะลอตัวจากเดือนก่อนที่ขยายตัว ร้อยละ ๒๔.๘.๒ เป็นผลมาจากการเพิ่มขึ้นของปริมาณผลผลิตข้าวและ ไร่ กุ้ง เป็นสำคัญ โดยเฉพาะการผลิตข้าวนาปรังที่ เพิ่มขึ้น เป็นผลมาจากในช่วงเดือนที่ผ่านมา เกษตรกรเลื่อนระยะเวลาเก็บเกี่ยวผลผลิตส่งผลให้ในเดือนนี้ปริมาณผลผลิตเพิ่มขึ้นเมื่อเทียบกับเดือนเดียวกันของปีที่แล้ว ประกอบกับ **ดัชนีผลผลิตภาคบริการขยายตัว**ร้อยละ ๒๗.๑ เป็นผลมาจากภาษีมูลค่าเพิ่มที่จัดเก็บ จากกลุ่มกิจการโรงแรมที่พัก เพิ่มขึ้นเมื่อเทียบกับเดือนเดียวกันของปีที่แล้วร้อยละ ๔๐.๓ เนื่องจากเข้าสู่ช่วงฤดูหนาว ประกอบกับเป็นช่วง เหมาะกับการท่องเที่ยว ทำให้มีผู้พักแรมเพิ่มขึ้น จึงส่งผลให้ภาษีมูลค่าเพิ่มที่จัดเก็บ จากกลุ่มกิจการโรงแรมที่พัก เพิ่มขึ้นเมื่อเทียบกับ ปีที่แล้ว ในขณะที่ **ดัชนีผลผลิตภาคอุตสาหกรรมขยายตัว**ร้อยละ ๕.๑ จากทุนจดทะเบียนอุตสาหกรรม ปริมาณการใช้ไฟฟ้าภาคอุตสาหกรรมและธุรกิจ และจำนวนโรงงานอุตสาหกรรม เพิ่มขึ้นเมื่อเทียบกับเดือนเดียวกันของปีที่แล้วร้อยละ ๗.๗ เนื่องจากโรงงานอุตสาหกรรมเพิ่มกำลังการผลิตเพื่อตอบสนองความต้องการของผู้บริโภคทั้งในและนอกจังหวัด **ด้านอุปสงค์** พบว่า **มีสัญญาณขยายตัวจากเดือนก่อนหน้า** สะท้อนได้จาก**ดัชนี การใช้จ่ายภาครัฐและดัชนีการบริโภคภาคเอกชน** ขยายตัวเมื่อเทียบกับเดือนเดียวกันของปีที่แล้วร้อยละ ๒๖.๓ และ ๑๓.๗ ตามลำดับ เป็นผลมาจากเครื่องชี้ที่สำคัญได้แก่ ภาษีมูลค่าเพิ่มที่จัดเก็บได้และการจดทะเบียนรถจักรยานยนต์จดทะเบียนใหม่เพิ่มขึ้นเมื่อเทียบกับเดือนเดียวกันของปีที่แล้วร้อยละ ๔๗.๑๒๙.๔ และ ๖.๘ ตามลำดับ จากการเปิดห้างสรรพสินค้า เทสโก้โลตัส ในพื้นที่จังหวัดส่งผลให้เกิดการกระตุ้นการใช้จ่ายให้กับประชาชนในจังหวัด และด้านการใช้จ่ายภาครัฐรายจ่ายลงทุน และรายจ่ายประจำ ขยายตัวร้อยละ ๖๐.๙.๙ และ ๒.๐ ตามลำดับ **ส่วนด้านการลงทุนภาคเอกชน** หดตัว เมื่อเทียบกับเดือนเดียวกันของปีที่แล้วร้อยละ ๗.๑ พิจารณาจากเครื่องชี้ที่สำคัญได้แก่ จำนวนรถยนต์เพื่อการพาณิชย์จดทะเบียนใหม่และสินเชื่อบริหารการลงทุนหดตัวเมื่อเทียบกับเดือนเดียวกันของปีที่แล้ว ร้อยละ ๔๖.๖ และ ๖.๐ ตามลำดับ เนื่องจาก ภาคธนาคารชะลอการปล่อยสินเชื่อเพื่อการลงทุน

สถานการณ์ด้านแรงงาน

ประชากรและกำลังแรงงาน จังหวัดนครนายกมีประชากรมีจำนวน ๒๖๓,๖๕๖ คน (ข้อมูลสถิติจังหวัด ณ เดือน กันยายน ๒๕๕๗) เป็นประชากรผู้มีอายุ ๑๕ ปี ขึ้นไป ๒๑๘,๒๗๔ คน ผู้มีอายุต่ำกว่า ๑๕ ปี จำนวน ๔๖,๔๕๔ คน ทั้งนี้ในจำนวนผู้มีอายุ ๑๕ ปีขึ้นไป เป็นผู้อยู่ในกำลังแรงงาน ๑๕๕,๓๙๓ คน ผู้มีงานทำ ๑๔๔,๐๘๑ คน ผู้ว่างงาน ๗๒๒ คน ผู้รอฤดูกาล ๕๙๐ คน

การมีงานทำ ผู้มีงานทำในจังหวัดนครนายก จำนวน ๑๔๔,๐๘๑ คน หรือร้อยละ ๖๖.๐ ทำงานในภาคเกษตร จำนวน ๔๐,๗๙๑ คน หรือร้อยละ ๒๘.๓๑ ทำงาน นอกภาค เกษตร จำนวน ๑๐๓,๒๙๐ คน โดยทำงานในสาขา การผลิต มากที่สุด จำนวน ๓๑,๔๘๐ คน หรือ ร้อยละ ๓๐.๔๗ รองลงมาคือ การ ขายส่งและการขายปลีก การซ่อมแซมยานยนต์ และ จักรยานยนต์ จำนวน ๑๙,๔๑๑ คน หรือร้อยละ ๑๘.๕๐ และกิจกรรมโรงแรมและร้านอาหาร จำนวน ๑๑,๕๕๐ หรือ ร้อยละ ๑๑.๑๘ และผู้มีงานทำส่วนใหญ่มีการศึกษาต่ำกว่าประถมศึกษา จำนวน ๓๔,๐๓๑ คน ร้อยละ ๒๓.๖๖

การว่างงาน จังหวัดนครนายกมีผู้ว่างงาน ประมาณ ๗๒๒ คน หรือมีอัตราการว่างงานร้อยละ ๐.๓ โดยมีอัตราการว่างงาน เป็นชาย ๗๐.๗๗ (๕๑๑ คน) อัตราว่างงานเป็นหญิง ๒๙.๒๒ (๒๑๑ คน)

แรงงานนอกระบบ จากข้อมูลเบื้องต้น ปี ๒๕๕๗ มีผู้อยู่ในแรงงานนอกระบบ อยู่ในภาคเกษตรจำนวน ๔๐,๗๙๑ คน คิดเป็น ร้อยละ ๒๘.๓ ของผู้มีงานทำทั้งหมด โดยส่วนใหญ่จะทำงาน นอกระบบในภาคเกษตร จำนวน ๑๐๓,๒๙๐ คน ร้อยละ ๗๑.๖๘ อุตสาหกรรมที่มีแรงงานนอกระบบสูงสุด คือ สาขาการผลิต จำนวน ๓๑,๔๘๐ ร้อยละ ๓๐.๔๗ และการ ขายส่งและการขายปลีก การซ่อมแซมยานยนต์และจักรยานยนต์ ๑๙,๔๑๑ คน ร้อยละ ๑๘.๕๐

การบริการจัดหางานในประเทศ ในช่วงไตรมาส ๔ ปี (ตุลาคม – ธันวาคม) ปี ๒๕๕๗ นายจ้าง/สถานประกอบการได้แจ้งตำแหน่งงานว่างจำนวน ๙๔๐ อัตรา โดยมีผู้สมัครงาน ๕๔๕ คน และการบรรจุงาน ๔๕๐ คน ส่วนตำแหน่งงานว่างตามระดับการศึกษา ที่ต้องการสูงสุด คือ ระดับมัธยมศึกษา ร้อยละ ๓๒.๖๕ (๓๐๗ อัตรา) รองลงมาเป็นระดับ ปวส. มีความต้องการ ร้อยละ ๑๗.๐๒ (๑๖๐ อัตรา) ระดับ ปวช. ร้อยละ ๑๕.๗๔ (๑๔๘ อัตรา) ตามลำดับ สำหรับอาชีพที่มีกาบรรจุงานมากที่สุด คือ การผลิต ร้อยละ ๗๘.๘๘ (๓๕๕ คน) และ การผลิต มีตำแหน่งงานว่างมากที่สุด ร้อยละ ๕๗.๗๖ (๕๔๓ อัตรา)

ความต้องการแรงงาน (ตำแหน่งงานว่าง) ในจังหวัดนครนายกปี ๒๕๕๗ นายจ้างสถานประกอบการแจ้งความต้องการแรงงาน (ตำแหน่งงานว่างใหม่) จำนวน ๙๔๐ อัตรา เพศชาย จำนวน ๑๒๖ อัตรา เพศหญิง จำนวน ๘๑ อัตรา ไม่ระบุเพศ จำนวน ๗๑๕ อัตรา ตำแหน่งงานที่นายจ้าง/สถานประกอบการมีความต้องการมากที่สุด ๓ อันดับแรกได้แก่ตำแหน่งวิศวกรรมด้านผลิต/ช่างเชื่อมโลหะ/ออกแบบดีไซน์ จำนวน ๕๔๓ อัตรา และตำแหน่งพนักงานให้บริการภายในโรงแรม จำนวน ๒๕๕ อัตรา ตามลำดับ วุฒิการศึกษาที่นายจ้าง/สถานประกอบการต้องการมากที่สุด ๓ อันดับแรกได้แก่ระดับมัธยมศึกษา จำนวน ๓๐๗ อัตรา รองลงมาได้แก่ระดับ ปวส. จำนวน ๑๖๐ อัตรา และระดับ ปวช. จำนวน ๑๔๘ อัตรา ตามลำดับ

แรงงานต่างด้าว สำหรับในไตรมาส ๔ ปี ๒๕๕๗ (เดือนตุลาคม – ธันวาคม) จังหวัดนครนายก มีคนต่างด้าวที่ได้รับอนุญาตทำงานคงเหลือทั้งสิ้นจำนวน ๕,๒๙๗ คน จำนวน ลดลงจากไตรมาสที่แล้ว ซึ่งเมื่อจำแนกตามลักษณะการเข้าเมืองของคนต่างด้าว พบว่า กลุ่มคนต่างด้าวเข้าเมืองถูกกฎหมายมีมากกว่ากลุ่มเข้าเมืองผิดกฎหมายโดยเป็นแรงงานต่างด้าวเข้าเมืองถูกกฎหมายจำนวน ๕,๑๕๒ คน (ร้อยละ ๙๗.๒๖) และคนต่างด้าวเข้าเมืองผิดกฎหมาย จำนวน ๑,๑๔๕ คน (ร้อยละ ๒๒.๗๔)

แรงงานไทยในต่างประเทศ ในช่วงไตรมาส ๔ ปี ๒๕๕๗ จังหวัดนครนายก มีผู้แจ้งความประสงค์ไปทำงาน ต่างประเทศ โดยแรงงานที่ทำงานในต่างประเทศ ส่วนใหญ่เป็นผู้มีการศึกษาระดับ ปวช. ปวส. อนุปริญญา และเป็นแรงงาน ระดับไร้ฝีมือ และโดยวิธี Re-Entry มีจำนวน ๑๑ คน

การพัฒนาศักยภาพแรงงาน ในช่วงไตรมาสปี ๒๕๕๗ ข้อมูล ธันวาคม ๒๕๕๗ มีการฝึกเตรียมเข้าทำงานจำนวน ๓๖ คน และฝึกยกระดับฝีมือแรงงาน จำนวน ๖๐ คนโดยกลุ่มอาชีพที่ฝึกยกระดับฝีมือสูงคือ กลุ่มธุรกิจและบริการจำนวน ๒๙ คนหรือ ร้อยละ ๘๒.๖๖ ส่วนการทดสอบมาตรฐานฝีมือแรงงาน ไม่มีผู้เข้ารับกาทดสอบมาตรฐานฝีมือ

สถานประกอบการที่ปฏิบัติไม่ถูกต้องตามกฎหมาย – ตรวจไม่พบในไตรมาสนี้

การคุ้มครองแรงงาน จากการตรวจสถานประกอบการทั้งสิ้น ๗ แห่ง จากสถานประกอบการที่มีจำนวนลูกจ้าง ๒๐ - ๔๙ คน มีลูกจ้างที่ผ่านการตรวจ จำนวน ๓๕ คน ซึ่งสถานประกอบการที่ตรวจส่วนใหญ่เป็นสถานประกอบการขนาด ๑๐ - ๑๙ คน ขึ้นไป ร้อยละ ๘๗.๗๔ โดยสถานประกอบการปฏิบัติถูกต้องตามกฎหมาย ร้อยละ ๑๐๐

การตรวจความปลอดภัยในการทำงาน มีการตรวจความปลอดภัยในสถานประกอบการทั้งสิ้น ๒๐ แห่ง ลูกจ้าง ที่ผ่านการตรวจ จำนวน ๓๐๑ คน พบว่าสถานประกอบการที่ปฏิบัติถูกต้อง ตามกฎหมายความปลอดภัย ทั้ง ๒๐ แห่ง หรือร้อยละ ๑๐๐.๐๐

ประสบอันตราย/เจ็บป่วยจากการทำงาน ในช่วงไตรมาส ๔ ปี ๒๕๕๗ จังหวัดนครนายก มีการประสบอันตรายหรือเจ็บป่วยเนื่องจากการทำงาน จำนวน ๗๐ คน โดย ประเภทความร้ายแรง พบว่าส่วนใหญ่จะหยุดงานไม่เกิน ๓ วัน จำนวน ๔๓ คน ร้อยละ ๖๑.๔๒ หยุดงานเกิน ๓ วัน จำนวน ๒๖ คน ร้อยละ ๓๗.๑๔ และมีผู้สูญเสียอวัยวะบางส่วน จำนวน ๑ คน ในไตรมาสนี้

การเกิดข้อเรียกร้อง/ข้อพิพาทแรงงานและข้อขัดแย้งในจังหวัดนครนายก – ตรวจไม่พบในไตรมาสนี้

การเลิกจ้างแรงงาน สถานประกอบการในจังหวัด นครนายกที่เลิกกิจการมีจำนวน ๒๒ แห่ง ลูกจ้างถูกเลิกจ้าง ๔๘ คน ส่วนใหญ่เป็นสถานประกอบการขนาดเล็ก ๑-๙ คน โดยมีสัดส่วนร้อยละ ๙๕.๔๕ (๒๑ แห่ง) ลูกจ้างถูกเลิกจ้างจำนวน ๓๕ คน หรือ ร้อยละ ๗๒.๙๑ ของจำนวนลูกจ้างที่ถูกเลิกจ้างทั้งหมด โดยประเภทกิจการที่มีการเลิกจ้างสูงสุด คือ ประเภทอื่นๆ จำนวน ๔ แห่ง หรือร้อยละ ๑๘.๑๘ รองลงมาคือ ประเภท การค้า จำนวน ๓ แห่ง หรือร้อยละ ๑๓.๖๓ และการผลิตสิ่งทอ เครื่องประดับ และการก่อสร้าง จำนวน ๓ แห่ง หรือร้อยละ ๑๓.๖๓

การประกันสังคม พบว่า จังหวัดนครนายก มีสถานประกอบการที่ ขึ้นทะเบียนประกันสังคมจำนวน ๘๖๒ แห่ง ผู้ประกันตนทั้งสิ้น ๑๘,๐๖๗ คน และมีสถานพยาบาลในสังกัดประกันสังคมที่เป็นสถานพยาบาลของ รัฐบาลจำนวน ๒ แห่ง ร้อยละ ๑๐๐ ของสถานพยาบาลทั้งหมด

กองทุนประกันสังคม ข้อมูล ณ เดือนธันวาคม ๒๕๕๗ มีเงินกองทุน ๑๓,๑๓๘,๔๗๒,๓๖๖ ล้านบาท จำนวนผู้ใช้บริการมีจำนวน ๓,๓๐๐ คน หรือร้อยละ ๑๘.๒๖ ของผู้ประกันตนทั้งหมด ประเภทประโยชน์ทดแทนที่ผู้ประกันตนใช้ บริการสูงสุด ได้แก่ กรณีเจ็บป่วยมีจำนวน ๑,๗๕๘ คน หรือร้อยละ ๕๓.๒๗ ของผู้ใช้บริการทั้งหมด สำหรับปริมาณการจ่ายเงินประโยชน์ทดแทน พบว่า การจ่ายเงินคลอดบุตรมีการจ่ายเงินสูงสุด ถึง ๗๒๐,๕๒๕.๕๐ ล้านบาทหรือร้อยละ ๓๘.๒ ของเงินประโยชน์ทดแทนที่จ่าย

ดัชนีราคาผู้บริโภค

ดัชนีราคาผู้บริโภคของจังหวัดนครนายกในช่วงเดือน ตุลาคม- ธันวาคม ๒๕๕๗ มีค่าเฉลี่ย ร้อยละ ๑๐๖.๖ ต่ำกว่าร้อยละ ๐.๖ เมื่อเปรียบเทียบกับช่วง เดือน(กรกฎาคม- ธันวาคม) มีค่าเฉลี่ยร้อยละ ๑๐๗.๒ โดยค่าเฉลี่ยที่เพิ่มสูงขึ้น สูงสุดจะเป็น ดัชนีหมวดอาหารและเครื่องดื่มที่ไม่มีแอลกอฮอล์ ร้อยละ ๑๐๖.๗ รองลงมาเป็นดัชนีอื่นๆไม่ใช่หมวดอาหารและเครื่องดื่ม ร้อยละ ๑๐๖.๓ สำหรับ ดัชนีราคาผู้บริโภคพื้นฐาน มีค่าเฉลี่ยร้อยละ ๑๐๖.๙

การจดทะเบียนจัดตั้งบริษัท / ห้างหุ้นส่วน และการ จ้างงานบริษัท / ห้างหุ้นส่วนที่จดทะเบียนใหม่
จังหวัดนครนายก มีการจดทะเบียนจัดตั้งจำนวน ๑๐ แห่ง โดยแบ่งออกเป็นการจดทะเบียนจัดตั้งบริษัทจำกัด ๓ แห่ง รองลงมาคือ การจดทะเบียนจัดตั้งห้างหุ้นส่วนจำกัด ๗ แห่ง และไม่มี การจดทะเบียนจัดตั้ง บริษัทมหาชนจำกัด เดือน ธันวาคม ๒๕๕๗ และไม่มีห้างหุ้นส่วนจำกัดเลิกจ้าง

การจ้างงานคนพิการในสถานประกอบการ จังหวัดนครนายก มีการจ้างงานคนพิการทำงานจำนวน ๑๖ แห่ง ลูกจ้างคนพิการ ๖๑ คน ลักษณะงานเป็นงานที่เหมาะสมกับสภาพร่างกาย ทั้งพนักงานฝ่ายผลิต และพนักงานทำงานภายในสำนักงาน



บทที่ ๑ ภาวะเศรษฐกิจและสังคมของจังหวัดนครนายก

๑.๑ บทนำ

๑) จังหวัดนครนายก ตั้งอยู่ทางทิศตะวันออกของประเทศไทย ระหว่างเส้นรุ้งที่ ๑๔ องศาเหนือ และเส้นแวงที่ ๑๐๑ องศาตะวันออก มีระยะทางจากกรุงเทพมหานครตามถนนทางหลวง แผ่นดินหมายเลข ๓๐๕ เลียบคลองรังสิต ผ่านอำเภอองครักษ์ถึง จังหวัดนครนายก ระยะทาง ๑๐๕ กม. แต่ถ้ามีการก่อสร้างทางคมนาคม สายตรงจากกรุงเทพฯ จะมีระยะทางประมาณ ๖๐ กม. มีเนื้อที่จังหวัดประมาณ ๒,๑๒๒ ตร.กม. หรือ ประมาณ ๑,๓๒๖,๒๕๐ ไร่ สภาพทั่วไปเป็นที่ราบทางตอนเหนือและตะวันออกเป็นภูเขาสูงชันในเขตอำเภอบ้านนา อำเภอ เมืองนครนายก และอำเภอปากพลี ส่วนหนึ่งอยู่ในเขตอุทยานแห่งชาติเขาใหญ่ซึ่งเป็นรอยต่อกับอีก ๓ จังหวัด ได้แก่ สระบุรี นครราชสีมา และปราจีนบุรี มีคำขวัญว่า “เมืองในฝัน ที่ใกล้กรุง ภูเขางาม น้ำตกสวย รวยธรรมชาติ”

วิสัยทัศน์ สำนักงานแรงงานจังหวัดนครนายก ได้แก่ “เป็นศูนย์กลางข้อมูล การประสานงาน และบูรณาการภารกิจด้านแรงงาน มีงานทำและมีคุณภาพชีวิตที่ดีขับเคลื่อนเครือข่ายแรงงาน เพื่อให้แรงงานมี ศักยภาพ”

๒) อาณาเขต จังหวัดนครนายกมีอาณาเขตติดต่อกับจังหวัดข้างเคียง ดังนี้

ทิศเหนือ	ติดต่อกับ จังหวัดสระบุรี	และ จังหวัดนครราชสีมา
ทิศใต้	ติดต่อกับ จังหวัดฉะเชิงเทรา	และ จังหวัดปราจีนบุรี
ทิศตะวันออก	ติดต่อกับ จังหวัดนครราชสีมา	และ จังหวัดปราจีนบุรี
ทิศตะวันตก	ติดต่อกับ จังหวัดปทุมธานี	

รูปที่ ๑ แผนที่จังหวัดนครนายก

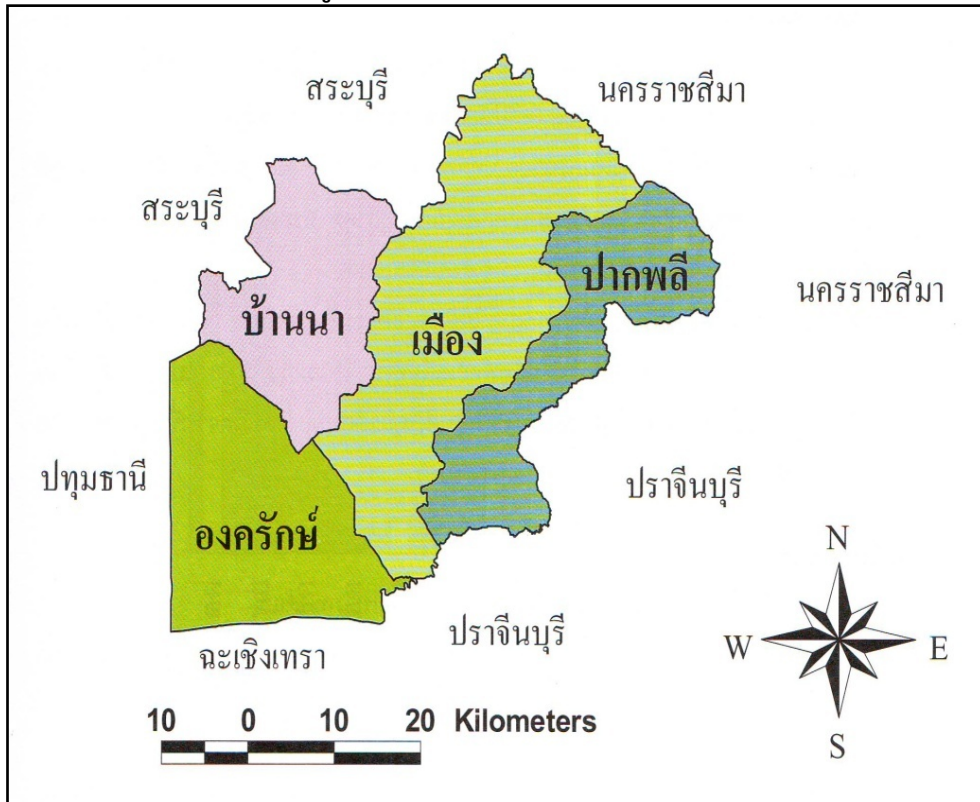

๓) การปกครอง การแบ่งเขตการปกครอง แบ่งเขตการปกครองออกเป็น ๔ อำเภอ ๔๑ ตำบล ๔๐๘ หมู่บ้าน มีองค์การบริหารส่วนจังหวัด ๑ แห่ง เทศบาลเมือง ๒ แห่ง เทศบาลตำบล ๓ แห่ง องค์การบริหารส่วนตำบล ๔๑ แห่ง โดยแยกเป็นรายอำเภอ ดังนี้ จำนวนตำบลและหมู่บ้าน ในแต่ละอำเภอ

อำเภอ	เนื้อที่ (ตร.กม.)	จำนวนหน่วยการปกครอง				
		ตำบล	หมู่บ้าน	เทศบาล	อบต.	อบจ.
เมืองนครนายก	๗๒๘.๑๒๓	๑๓	๑๒๕	๒	๑๓	๑
บ้านนา	๓๘๘.๔๕๓	๑๐	๑๑๕	๑	๑๐	-
องครักษ์	๔๘๖.๓๕๙	๑๑	๑๑๖	๑	๑๑	-
ปากพลี	๕๑๙.๐๖๕	๗	๕๑	๑	๗	-
รวม	๒,๑๒๒.๐๐๐	๔๑	๔๐๘	๕	๔๑	๑

หมายเหตุ: เป็นพื้นที่ป่า ภูเขาอุทยานแห่งชาติเขาใหญ่ ประมาณ ๑๕๓ ล้าน ตร.กม.

๔) จำนวนประชากร

จากข้อมูลของที่ทำการปกครองจังหวัด พบว่า ในรายปี ๒๕๕๗ (ตุลาคม - ธันวาคม) จังหวัดนครนายกมีประชากรรวมทั้งสิ้น ๒๕๗,๓๐๐ คน เป็นชาย ๑๒๗,๕๐๓ คน (ร้อยละ ๔๙.๕๕) เป็นหญิง ๑๒๙,๗๙๗ คน (ร้อยละ ๕๐.๔๔) พื้นที่ที่มีประชากรมากที่สุดได้แก่อำเภอเมืองนครนายก มีประชากรทั้งสิ้น ๑๐๐,๗๐๔ คน รองลงมาได้แก่อำเภอบ้านนา ๖๙,๕๑๔ คน และอำเภอองครักษ์ ๖๒,๔๑๘ คน ส่วนอำเภอที่มีประชากรน้อยที่สุดได้แก่อำเภอปากพลี มีประชากรเพียง ๒๔,๖๖๔ คนเท่านั้น (ตารางที่ ๑ และแผนภูมิที่ (๑ - ๑))

ตารางที่ ๑ จำนวนประชากรจังหวัดนครนายก จำแนกตามอำเภอและเพศ
รายปี ๒๕๕๗ (ตุลาคม - ธันวาคม)

ลำดับที่	อำเภอ	จำนวนประชากร (คน)			ร้อยละ (%)		
		ชาย	หญิง	รวม	ชาย	หญิง	รวม
๑	เมืองนครนายก	๕๐,๐๓๑	๕๐,๖๗๓	๑๐๐,๗๐๔	๔๙.๖๘	๕๐.๓๑	๑๐๐.๐๐
๒	บ้านนา	๓๔,๗๒๗	๓๔,๗๘๗	๖๙,๕๑๔	๔๙.๙๕	๕๐.๐๔	๑๐๐.๐๐
๓	องครักษ์	๓๐,๖๙๕	๓๑,๗๒๓	๖๒,๔๑๘	๔๙.๑๗	๕๐.๘๒	๑๐๐.๐๐
๔	ปากพลี	๑๒,๐๕๐	๑๒,๖๑๔	๒๔,๖๖๔	๔๘.๘๕	๕๑.๑๔	๑๐๐.๐๐
	รวม	๑๒๗,๕๐๓	๑๒๙,๗๙๗	๒๕๗,๓๐๐	๑๐๐.๐๐	๑๐๐.๐๐	๑๐๐.๐๐

ที่มา : ข้อมูลจากที่ทำการปกครองจังหวัดนครนายก ๒๕๕๗ (เดือน ตุลาคม- ธันวาคม)

แผนภูมิที่ ๑-๑ สัดส่วนของประชากรชายและหญิง

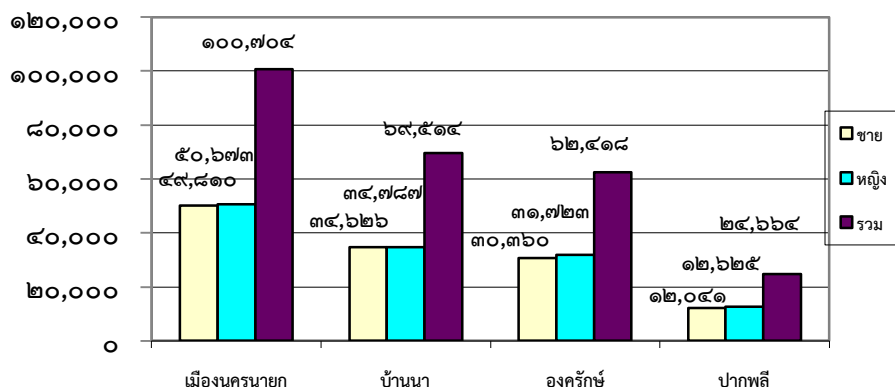

๑.๒ ผลิตภัณฑ์มวลรวมของจังหวัด

๑) มูลค่า สัตว์ และอัตราการขยายตัว

ในปี ๒๕๕๖ จังหวัดนครนายก มีมูลค่าผลิตภัณฑ์มวลรวมจังหวัด รวมทั้งสิ้น ๑๔,๔๑๗ ล้านบาท เป็นมูลค่าในภาคการเกษตร ๕,๓๑๗ ล้านบาท (ร้อยละ ๖.๑๗) และมูลค่านอกภาคการเกษตร ๑๓,๒๘๖ ล้านบาท (ร้อยละ ๙๓.๐๑) อัตราการขยายตัวของมูลค่าเพิ่ม ณ ราคาคงที่ ขยายตัวร้อยละ ๒๘.๘๗ (ตารางที่ ๒ และ แผนภูมิที่ ๒ - ๒)

สาขาหลักที่มีมูลค่าสูงที่สุด ได้แก่ สาขาเกษตรกรรม มีมูลค่า ๕,๓๑๗ ล้านบาท รองลงมา คือสาขา การบริหารราชการแผ่นดินฯ มีมูลค่า ๒,๒๕๘ ล้านบาท และ สาขาการขนส่ง การขายปลีกฯ มีมูลค่า ๒,๐๖๙ ล้านบาท ตามลำดับ

ตารางที่ ๒ มูลค่าผลิตภัณฑ์จังหวัดนครนายก ณ ราคาคงที่ปี ๒๕๕๖ จำแนกตามสาขาการผลิต พ.ศ. ๒๕๕๓ - ๒๕๕๖
(หน่วย: ล้านบาท)

สาขา	๒๕๕๓	๒๕๕๔	๒๕๕๕	๒๕๕๖	อัตราการขยายตัว
ภาคเกษตร	๕,๔๕๒	๕,๖๖๗	๕,๓๑๗	๕,๓๑๗	๖.๑๗
เกษตรกรรม การล่าสัตว์ และการป่าไม้	๕,๐๓๔	๕,๒๕๓	๔,๙๑๙	๔,๙๑๙	๖.๓๕
การประมง	๔๑๘	๔๑๔	๓๙๘	๓๙๘	๓.๘๖
ภาคนอกเกษตร	๑๓,๔๒๙	๑๓,๙๖๒	๑๓,๒๘๕	๑๓,๒๘๖	๙๓.๐๑
การทำเหมืองแร่และเหมืองหิน	๙๒	๗๐	๘๑	๘๒	๑๗.๑๔
การผลิตอุตสาหกรรม	๑,๘๒๓	๒,๔๐๐	๑,๘๖๔	๑,๘๖๔	๒๒.๓
การไฟฟ้า ก๊าซ และการประปา	๔๗๕	๔๗๓	๔๗	๓๖๑	๓๓.๔
การก่อสร้าง	๙๒๗	๗๓๘	๘๖	๖๖๗	๙.๖๒
การขายส่ง การขายปลีก การซ่อมแซมยานยนต์ จักรยานยนต์ ของใช้ส่วนบุคคลและของใช้ในครัวเรือน	๒,๑๓๗	๒,๐๘๓	๒,๐๖๙	๒,๐๖๙	๐.๖๗
โรงแรมและภัตตาคาร	๔๙๖	๔๒๐	๔๘๒	๔๘๒	๑๔.๗
การขนส่ง สถานที่เก็บสินค้า และการคมนาคม	๘๖๘	๘๙๔	๘๗๑	๘๗๒	-๒.๔๖
ตัวกลางทางการเงิน	๖๕๐	๗๐๘	๗๐๒	๗๐๒	-๐.๘
บริการด้านอสังหาริมทรัพย์ การให้เช่าและ บริการทางธุรกิจ	๘๙๙	๙๐๔	๙๓๑	๙๓๒	๓.๐๙
การบริหารราชการแผ่นดินและการป้องกันประเทศ รวมทั้งการประกันสังคมภาคบังคับ	๒,๒๖๓	๒,๔๖๓	๒,๒๕๗	๒,๒๕๘	๘.๓๒
การศึกษา	๑,๗๘๘	๑,๖๙๐	๑,๗๓๐	๑,๗๓๑	๒.๓๖
การบริการด้านสุขภาพและงานสังคมสงเคราะห์	๖๕๖	๗๓๑	๖๐๔	๖๐๔	-๑๗.๓๗
การให้บริการชุมชน สังคม และ บริการส่วนบุคคลอื่น ๆ	๓๒๐	๓๖๘	๓๓๕	๓๓๕	-๘.๙๖
ลูกจ้างในครัวเรือนส่วนบุคคล	๓๔	๒๑	๓๒	๓๒	๒๕.๓๘
ผลิตภัณฑ์จังหวัด (ล้านบาท)	๑๘,๘๘๑	๑๙,๖๓๐	๑,๘๖๐	๑๔,๔๑๗	๘๗.๐๙

ที่มา : สำนักงานคลังจังหวัดนครนายก

แผนภูมิ ๒ - ๒ เปรียบเทียบ GPP การเกษตรและนอกภาคเกษตร ปี ๒๕๕๓ - ๒๕๕๖

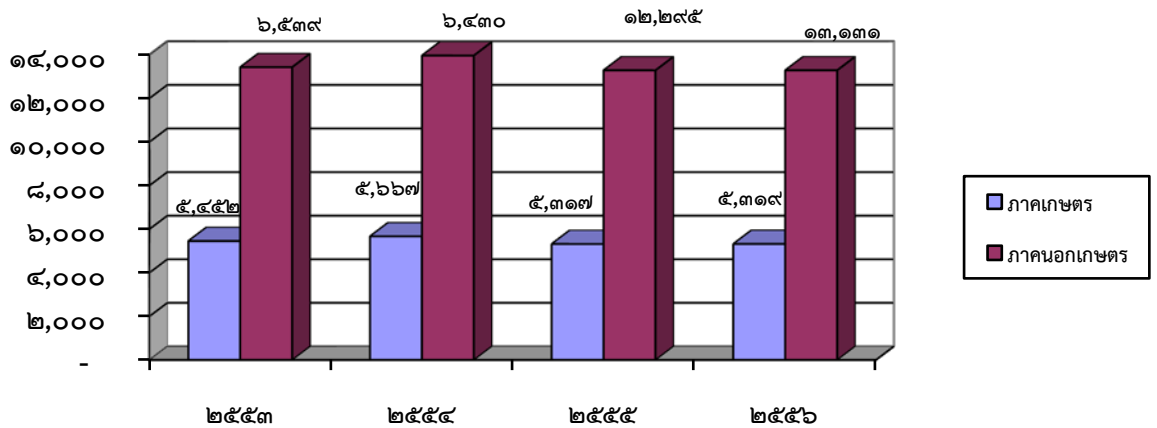

๒) รายได้เฉลี่ยต่อหัว

ในปี ๒๕๕๖ ประชากรในจังหวัดนครนายก มีรายได้เฉลี่ยต่อหัวทั้งสิ้น ๗๐,๐๕๕ บาท ต่อคนต่อปี โดยมีอัตราการขยายตัวเพิ่มขึ้น ทั้งนี้มีสาเหตุเนื่องมาจากการขยายตัวของรายได้จากภาคการท่องเที่ยว ซึ่งขยายตัวเพิ่มสูงขึ้นมากอย่างต่อเนื่องในช่วง ๓ ปีที่ผ่านมา โดยเฉพาะสาขาการขนส่ง การขายปลีก ในขณะที่จำนวนประชากรของจังหวัดนั้นมีเพิ่มขึ้นเพียงเล็กน้อยเท่านั้น (ตารางที่ ๓ แผนภูมิที่ ๓ - ๓)

ตารางที่ ๓ รายได้เฉลี่ยต่อหัวของประชากร พ.ศ. ๒๕๕๓ - ๒๕๕๖

สาขาการผลิต	๒๕๕๓	๒๕๕๔	๒๕๕๕	๒๕๕๖	อัตรารายขยายตัว
รายได้เฉลี่ยต่อหัว (บาท)	๗๑,๕๘๒	๗๔,๐๐๓	๗๐,๕๕๑	๗๐,๕๕๑	๔.๖๖
จำนวนประชากร (๑,๐๐๐ คน)	๒๖๓,๗๗๒	๒๖๕,๒๕๖	๒๖๓,๖๑๒	๒๖๓,๖๑๒	๐.๖๑

ที่มา : สำนักงานคณะกรรมการพัฒนาการเศรษฐกิจและสังคมแห่งชาติ

แผนภูมิ ๓-๓ รายได้เฉลี่ยต่อหัวของประชากร พ.ศ. ๒๕๕๓ - ๒๕๕๖

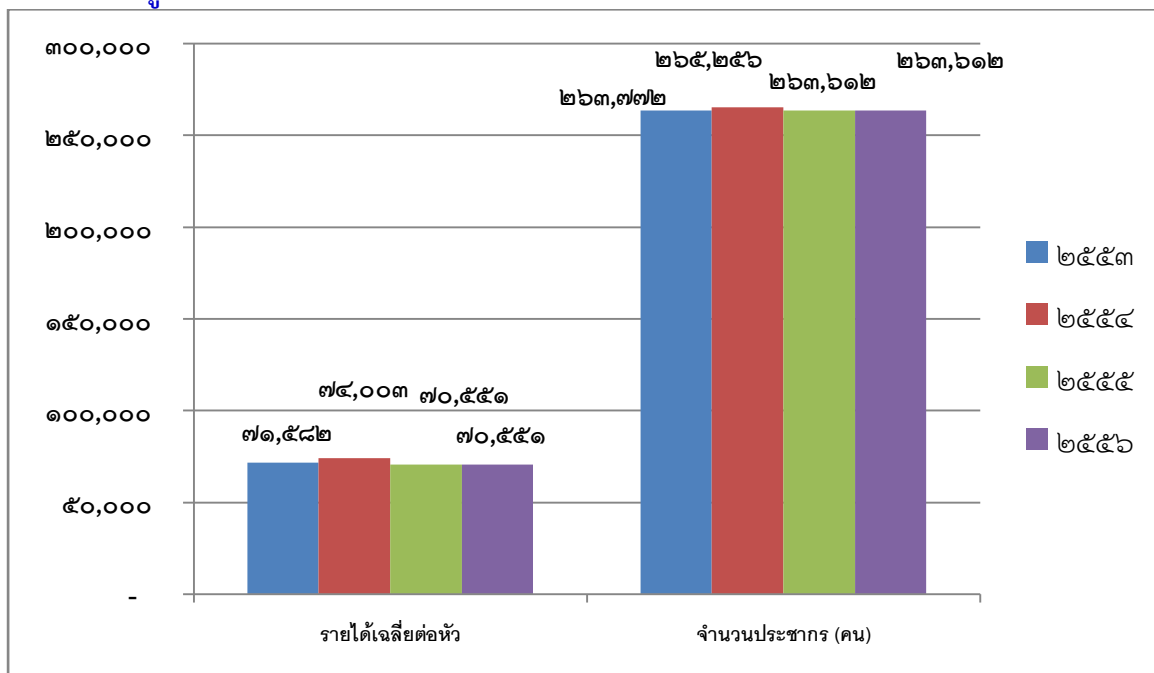

๑.๓ ภาวะเศรษฐกิจระดับครัวเรือน

๑) รายได้และรายจ่ายของครัวเรือน

จากข้อมูลรายงานเชิงวิเคราะห์ เรื่องรายได้และการกระจายรายได้ของครัวเรือน พ.ศ. ๒๕๕๔ ของสำนักงานสถิติแห่งชาติ พบว่า รายได้เฉลี่ยต่อครัวเรือนของจังหวัดนครนายกเท่ากับ ๑๘,๕๑๗ บาทต่อเดือนซึ่งต่ำกว่ารายได้เฉลี่ยของครัวเรือนในภาคกลางซึ่งมีรายได้เฉลี่ย ๒๐,๘๒๒ บาทต่อเดือนและรายได้เฉลี่ยของครัวเรือนทั่วประเทศ ๒๐,๙๐๔ บาทต่อเดือน

เมื่อวิเคราะห์อัตราร้อยละของค่าใช้จ่ายเพื่อการอุปโภคบริโภคต่อรายได้ประจำของครัวเรือนในจังหวัดนครนายก พบว่า ค่าใช้จ่ายเพื่อการอุปโภคบริโภคจะคิดเป็นร้อยละ ๖๕.๗ ของรายได้ประจำของครัวเรือน (ตารางที่ ๔ และแผนภูมิที่ ๔ - ๔)

ตารางที่ ๔ รายได้และค่าใช้จ่ายของครัวเรือนโดยเฉลี่ยต่อเดือน พ.ศ. ๒๕๕๔

จังหวัด	ขนาดของครัวเรือนโดยเฉลี่ย (คน/ครัวเรือน)	รายได้เฉลี่ยต่อเดือนต่อครัวเรือน		ค่าใช้จ่ายเฉลี่ยต่อเดือนต่อครัวเรือน		อัตราร้อยละของค่าใช้จ่ายเพื่อการอุปโภคบริโภคต่อรายได้ประจำ
		รายได้ทั้งสิ้น	รายได้ประจำ	ค่าใช้จ่ายทั้งสิ้น	ค่าใช้จ่ายเพื่อการอุปโภคบริโภค	
ทั่วราชอาณาจักร	๓.๔	๒๐,๙๐๔	๒๐,๙๐๔	๑๖,๒๐๕	๑๔,๐๘๗	๖๗.๓๘
ภาคกลาง	๔๓.๐	๒๓,๗๓๗	๒๐,๘๒๒	๒๒,๙๒๓	๑๖,๙๕๔	๗๔.๕
นครนายก	๒.๘	๕๖,๖๙๗	๑๘,๕๑๗	๓๑,๓๐๗	๘,๘๐๑	๖๕.๗

ที่มา: สำนักงานงานสถิติแห่งชาติ

แผนภูมิที่ ๔-๔ เปรียบเทียบรายได้และค่าใช้จ่ายของจังหวัดนครนายก ภาคกลางและประเทศ

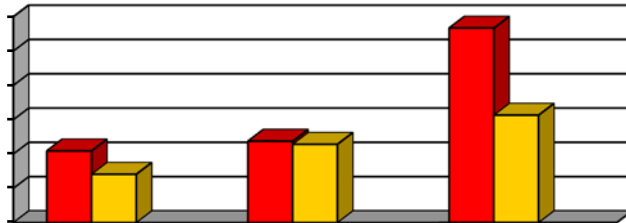

เมื่อพิจารณาข้อมูลรายได้ของครัวเรือนจำแนกตาม ระดับรายได้แล้ว พบว่าครัวเรือนส่วนใหญ่ในจังหวัดนครนายกมีรายได้ ๑๐,๐๐๐ - ๓๐,๐๐๐ บาท (ร้อยละ ๓๑.๑) ส่วนครัวเรือนที่มีรายได้เกิน ๑๐,๐๐๐ บาทขึ้นไปนั้นมีเพียงร้อยละ ๑๕.๖ เท่านั้น (ตารางที่ ๕ และแผนภูมิที่ ๕ - ๕)

ตารางที่ ๕ อัตราร้อยละของครัวเรือน จำแนกตามระดับของรายได้ประจำโดยเฉลี่ยต่อคนต่อเดือน พ.ศ. ๒๕๕๔

จังหวัด	ครัวเรือนทั้งหมด	ระดับของรายได้ประจำต่อคนต่อเดือน (บาท)				
		ต่ำกว่า ๑,๐๐๐	๑,๕๐๑ - ๓,๐๐๐	๓,๐๐๑ - ๕,๐๐๐	๕,๐๐๑ - ๑๐,๐๐๐	๑๐,๐๐๐ ขึ้นไป
ทั่วราชอาณาจักร	๑๐๐	๑๑.๘	๒๖.๕	๒๑.๘	๒๔.๑	๑๕.๘
ภาคกลาง	๑๐๐	๕๐.๓	๒๐.๘	๒๗.๔	๓๐.๓	๑๖.๑
นครนายก	๑๐๐	๐	๒๓.๒	๓๑.๐	๓๑.๑	๑๕.๖

ที่มา: สำนักงานงานสถิติแห่งชาติ

แผนภูมิที่ ๕ ระดับของรายได้ประจำต่อเดือนของประชากรในจังหวัดนครนายก

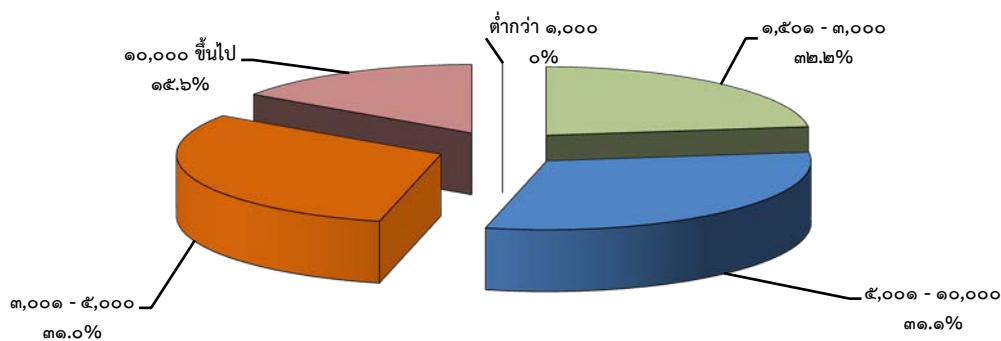

๒) การเป็นหนี้สิน

ในปี ๒๕๕๔ จังหวัดนครนายกมีครัวเรือนที่เป็นหนี้สิน ร้อยละ ๘๗.๘ ซึ่งสูงกว่าค่าเฉลี่ยของภาคกลาง (ร้อยละ ๖๒.๓) และค่าเฉลี่ยของประเทศร้อยละ ๖๖.๔ (ตารางที่ ๖ และแผนภาพที่ ๖ - ๖)

ตารางที่ ๖ อัตราร้อยละของครัวเรือนที่มีหนี้สินและมูลค่าหนี้สินเฉลี่ยต่อครัวเรือนที่เป็นหนี้ พ.ศ. ๒๕๕๔

จังหวัด	อัตราร้อยละของครัวเรือนที่มีหนี้สิน	มูลค่าหนี้สินเฉลี่ยต่อครัวเรือนที่เป็นหนี้ (บาท)
ทั่วราชอาณาจักร	๖๖.๔	๑๑,๕๐๖,๑๐๐
ภาคกลาง	๖๒.๓	๒,๐๙๐,๖๐๐
นครนายก	๘๗.๘	๗๙,๔๒๐

ที่มา: สำนักงานงานสถิติแห่งชาติ

แผนภูมิที่ ๖-๖ เปรียบเทียบอัตราของครัวเรือนที่เป็นหนี้สินของจังหวัดนครนายก กับภาคกลาง และประเทศ

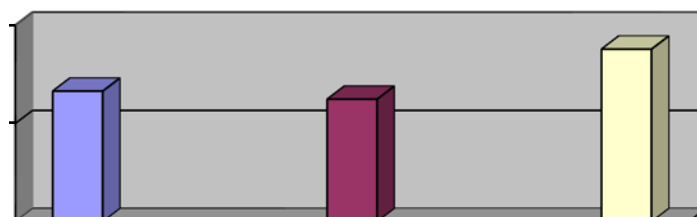

ตัวชี้วัดภาวะแรงงาน

การคำนวณหาดัชนีเพื่อชี้วัดผลิตภาพโดยรวมของ จังหวัด สำหรับงานการสำรวจข้อมูลการผลิตราย จะอาศัยกรอบการวิเคราะห์ในลักษณะของบัญชีการเจริญเติบโต (Growth Accounting Analysis) ซึ่งเป็นการ คำนวณหาที่มาของการเจริญเติบโต หรืออัตราการเพิ่มขึ้นของมูลค่าเพิ่มของภาคอุตสาหกรรม อันเป็นผลมาจาก อัตราการเพิ่มขึ้นของปัจจัยการผลิตหลักที่สำคัญ ได้แก่ ทุน และ แรงงาน ที่ถ่วงน้ำหนักด้วยความยืดหยุ่นของ ผลผลิตต่อปัจจัยการผลิตนั้น และส่วนที่เหลือก็คือ ผลที่มาจาก การเติบโตของความก้าวหน้าทางเทคโนโลยี หรือ ประสิทธิภาพของการผลิตรวม (Total Factor Productivity Growth หรือ TFPG) ซึ่งเป็นดัชนีสำคัญในการชี้วัด ผลิตภาพโดยรวมของอุตสาหกรรมนั่นเอง ส่วนใหญ่จึงมักสะท้อนให้เห็นการขยายตัวของมูลค่าเพิ่มในส่วนที่เกิด จากปัจจัยต่างๆ ในเชิงคุณภาพ มากกว่าในเชิงปริมาณ โดยอาจสะท้อนให้เห็นถึงคุณภาพของปัจจัยทุน และ แรงงานที่นำมาใช้ในการผลิต ประสิทธิภาพของการใช้ปัจจัยการผลิตที่มีอยู่ ความได้เปรียบของระดับ เทคโนโลยีด้านต่างๆ ความสามารถในการบริหารจัดการ ระดับของการวิจัยและพัฒนา ความเชื่อมั่นในตราสินค้า รวมถึงปัจจัยด้านการตลาดต่างๆ ที่อาจส่งผลกระทบต่อมูลค่าเพิ่ม ไม่ว่าจะเป็นการเปลี่ยนแปลงด้านอุปสงค์ หรือ อุปทาน ของตลาด ที่ส่งผลให้ราคา สินค้าเพิ่มขึ้น หรือลดลง ภาวะด้านแรงงานมีการเคลื่อนไหวเปลี่ยนแปลง ตลอดเวลา สืบเนื่องจากปัจจัยทางเศรษฐกิจ สังคม และการเมือง เช่น สถานการณ์การเมืองสับสนไร้ทิศทาง ที่ชัดเจน จะส่ง ผลถึงความเชื่อมั่นของนักธุรกิจ นักลงทุนทั้งในและต่างประเทศ เกิดการชะลอการลงทุน ชะลอการขยายกิจการ รวมถึงชะลอการจ้างงาน ในขณะที่การผลิตคนเพื่อเข้าสู่ตลาดของกรมการศึกษายังคงมี อย่างต่อเนื่อง

๑) อัตราการมีส่วนร่วมในกำลังแรงงาน

อัตราการมีส่วนร่วมในกำลังแรงงานเป็นตัวชี้วัดที่แสดงให้เห็นถึงสภาพกำลังแรงงานในตลาดแรงงานของ จังหวัดนครนายกเมื่อเทียบกับประชากรวัยแรงงานทั้งหมดคำนวณ จากกำลังแรงงานในจังหวัดนครนายกเทียบกับ ประชากรที่มีอายุ ๑๕ ปีขึ้นไปในจังหวัดนครนายก สำนักงานแรงงานจังหวัด นครนายก พบว่าในไตรมาส ๓ ปี ๒๕๕๗ อัตราการมีส่วนร่วมในกำลังแรงงานจังหวัดนครนายกมีอัตราร้อยละ ๕๔.๙๒ ลดลงจากไตรมาส ๒ ปี ๒๕๕๗ ที่มีอัตราร้อยละ ๖๗.๗ เนื่องจากปัจจัยฤดูกาลที่ส่งผลให้กำลังแรงงานมีงานทำ จึงทำให้อัตราการ มีส่วนร่วมในกำลังแรงงานปรับตัวลดลง ร้อยละ ๑๒.๗๘ (แผนภูมิ ๑)

แผนภูมิ ๑ อัตราการมีส่วนร่วมในกำลังแรงงานจังหวัดนครนายก

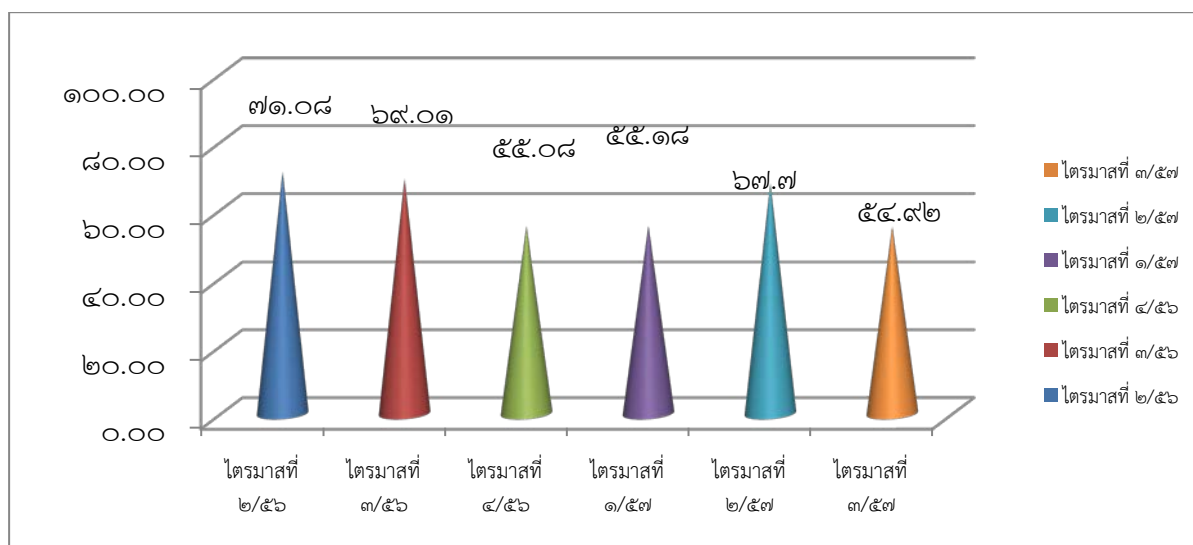

ที่มา : สำนักงานสถิติจังหวัดนครนายก (ข้อมูลล่าสุด ณ ไตรมาสที่ ๓ ปี ๒๕๕๗)

๑ อัตราการมีส่วนร่วมในกำลังแรงงานของจังหวัด

สูตรการคำนวณ

$$\frac{\text{กำลังแรงงานในจังหวัด} \times 100}{\text{ประชากรที่มีอายุ ๑๕ ปีขึ้นไปในจังหวัด}}$$

ไตรมาสที่ ๓/๒๕๕๗ กรกฎาคม – กันยายน ๒๕๕๗

การคำนวณ

$$\frac{๑๔๔,๘๐๓ \times 100}{๒๖๓,๖๕๖} \text{ เท่ากับ ร้อยละ } ๕๔.๙๒$$

๒) อัตราการจ้างงาน

อัตราการจ้างงานต่อกำลังแรงงานเป็นตัวชี้วัดที่แสดงให้เห็นภาพการจ้างงานในตลาดแรงงานของจังหวัดนครนายกกว่ามีสัดส่วนมากน้อยเพียงใด สำหรับอัตราการจ้างงานในภาคเกษตรของจังหวัดนครนายก ซึ่งคำนวณจากผู้มีงานทำในภาคเกษตรในจังหวัดนครนายกต่อกำลังแรงงานที่มีงานทำในจังหวัดนครนายกใน ไตรมาส ๓ ปี ๒๕๕๗ พบว่าอัตราการจ้างงานในภาคเกษตรจังหวัดนครนายก มีจำนวน ๔๐,๗๙๑ คน หรือร้อยละ ๒๘.๓๑ โดยเมื่อเปรียบเทียบกับไตรมาสที่ผ่านมา จะพบว่า อัตราการจ้างงานในภาคเกษตร จังหวัดนครนายก มีสัดส่วนเพิ่มขึ้นจากไตรมาส ๒ ที่มีจำนวน ๔๓,๐๕๗ คน หรือร้อยละ ๒๘.๕๓ เนื่องจากไตรมาส ๓ ปี ๒๕๕๗ เป็นช่วงที่ประชากรมีอัตราการจ้างงานจากภาคอุตสาหกรรม มีจำนวน ๑๐๓,๒๙๐ คน หรือ ร้อยละ ๗๑.๕๔ ลดลงจากไตรมาส ๒ ที่มีจำนวน ๑๐๒,๗๒๐ คน หรือร้อยละ ๗๐.๔๖ จึงทำให้การจ้างแรงงานในภาคเกษตรเพิ่มขึ้น ส่วนอัตราการจ้างแรงงานนอกภาคเกษตรจะมีสัดส่วน ลดลงในไตรมาส ๓ เนื่องจากผู้ใช้แรงงานภาคเกษตรกรรม เคลื่อนย้ายเข้าไปอยู่ในภาคนอกเกษตรกรรม (แผนภูมิ ๒)

แผนภูมิ ๒ อัตราการจ้างงานในนอกภาคเกษตรจังหวัดนครนายก

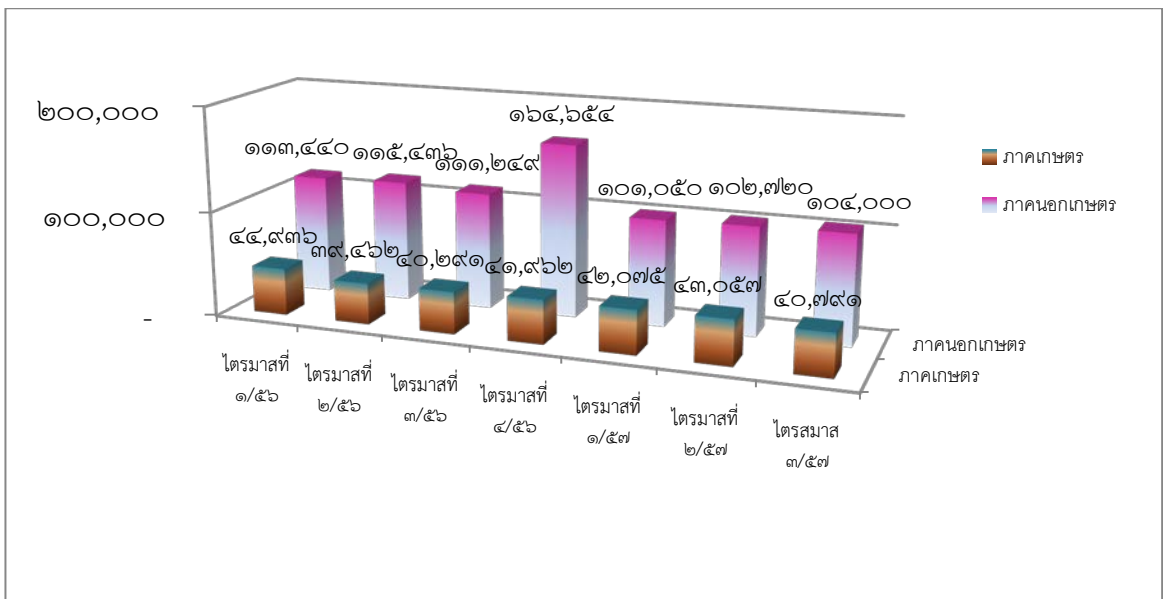

ที่มา : สำนักงานสถิติจังหวัดนครนายก (ข้อมูลล่าสุด ณ ไตรมาสที่ ๓ ปี ๒๕๕๗)

๒ อัตราการจ้างงานในจังหวัด

๒.๑ อัตราการจ้างงานในภาคเกษตรกรรม

สูตรการคำนวณ

$$\frac{\text{จำนวนผู้ทำงานในภาคเกษตรของจังหวัด} \times ๑๐๐}{\text{ผู้มีงานทำในจังหวัด}}$$

๒.๒ อัตราการจ้างงานนอกภาคเกษตร

สูตรการคำนวณ

$$\frac{\text{จำนวนผู้ทำงานนอกภาคเกษตรของจังหวัด} \times ๑๐๐}{\text{ผู้มีงานทำในจังหวัด}}$$

ไตรมาสที่ ๓/๒๕๕๗ กรกฎาคม-กันยายน ๒๕๕๖

การคำนวณ

๒.๑ อัตราการจ้างงานในภาคเกษตรกรรม

$$\frac{๔๐,๗๙๑ \times ๑๐๐}{๑๔๔,๓๗๔} \text{ เท่ากับ ร้อยละ } \boxed{๒๘.๒๕}$$

การคำนวณ

๒.๒ อัตราการจ้างงานนอกภาคเกษตร

$$\frac{๑๐๓,๒๙๐ \times ๑๐๐}{๑๔๔,๓๗๔} \text{ เท่ากับ ร้อยละ } \boxed{๗๑.๕๔}$$

โดยสรุปในภาพรวม จะพบว่าอัตราการจ้างงานหรือการมีส่วนร่วมในกำลังแรงงานของ จังหวัดนครนายก จะมีลักษณะการเคลื่อนย้ายแรงงานแบบ เป็นวัฏจักรหรือวงจร ทั้งนี้เพราะพื้นที่จังหวัด เป็นเขตเกษตรกรรม ประชากรซึ่งเป็นกำลังแรงงานของจังหวัดจะอาศัยอยู่ในภาคส่วนของเกษตรกรรมเพื่อช่วยครัวเรือนในการทำ การเกษตรเป็นส่วนใหญ่ เมื่อหมดฤดูเก็บเกี่ยวผลผลิตก็จะเคลื่อนย้ายไปหางานทำในภาคอุตสาหกรรมในจังหวัด อื่นๆ และจะเคลื่อนย้ายกลับมาภาคเกษตรกรรมอีกครั้งในฤดู เพาะปลูกวนเวียนในลักษณะเช่นนี้ อย่าง เป็นวัฏจักรทุกปี จึงอาจส่งผลต่อการขาดแคลนแรงงานในบางฤดูกาล

๓) อัตราการว่างงาน

อัตราการว่างงานของจังหวัดนครนายกในปีที่ผ่านมา จะพบว่าอัตราว่างงานแต่ละไตรมาสจะปรับตัวเพิ่มขึ้น และลดลงตามปัจจัยในเรื่องฤดูกาล เนื่องจากจังหวัดนครนายกเป็นพื้นที่เกษตรกรรม ไตรมาส ปี ๒๕๕๗ มีอัตราการว่างงาน เท่ากับร้อยละ ๐.๔๙ เพิ่มขึ้นจากไตรมาสที่ผ่านมา อัตราการว่างงานเป็นเครื่องชี้วัดที่เกี่ยวข้องกับ ปัจจัยฤดูกาล และอัตราการว่างงานจะเกี่ยวข้องกับภาวะเศรษฐกิจและพื้นที่ กล่าวคือ แรงงานจะมีการ เคลื่อนย้ายสู่ภาคนอกเกษตรในไตรมาสที่เป็นฤดูเพาะปลูกและรอการเก็บเกี่ยว จังหวัดที่เป็นพื้นที่การเกษตรจะมี อัตราว่างงานต่ำ ขณะที่จังหวัดในพื้นที่ตั้งของอุตสาหกรรมมีอัตราว่างงานสูง

สำหรับอัตราว่างงานในจังหวัด นครนายก ไตรมาส ๓ ปี ๒๕๕๗ มีอัตราร้อยละ ๐.๔๙ ซึ่งมีอัตรา เพิ่มขึ้นจากไตรมาสที่ ๒ ที่มีร้อยละ ๐.๔๓ ตามรายละเอียดในแผนภูมิต่อไปนี้

แผนภูมิ ๓ อัตราการว่างงานจังหวัดนครนายก

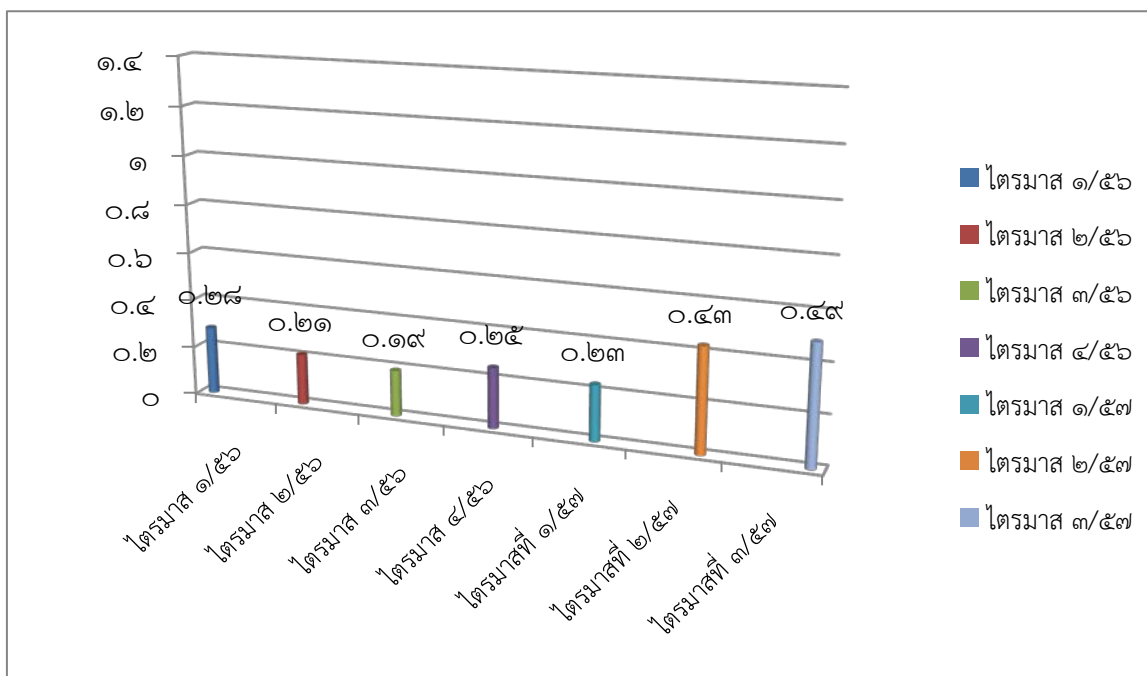

ที่มา : สำนักงานสถิติจังหวัดนครนายก (ข้อมูล ณ ไตรมาส ๓ /๒๕๕๗)

๓ อัตราการว่างงาน

สูตรการคำนวณ

$$\frac{\text{จำนวนผู้ไม่มีงานทำในจังหวัด} \times ๑๐๐}{\text{กำลังแรงงานของจังหวัด}}$$

ไตรมาสที่ ๓/๒๕๕๗ กรกฎาคม-กันยายน ๒๕๕๗

การคำนวณ

$$\frac{๓๒๒ \times ๑๐๐}{๑๔๔,๘๐๓}$$

เท่ากับ ร้อยละ

$$๐.๔๙$$

๔) อัตราการบรรจุนงาน

อัตราการบรรจุนงานในแต่ละไตรมาส เป็นตัวชี้วัดที่แสดงให้เห็นถึงการเคลื่อนไหวของภาวการณ์ด้านแรงงาน ซึ่งสามารถศึกษาวิเคราะห์กับจำนวนตำแหน่งงานว่าง และจำนวนผู้สมัครงาน โดยเมื่อวิเคราะห์จำนวนการบรรจุนงานที่สำนักงานจัดหางานจังหวัดดำเนินการเทียบกับจำนวนตำแหน่งงานว่างที่แจ้งผ่านสำนักงาน จัดหางานจังหวัดนครนายก จะพบว่า อัตราการบรรจุนงานต่อตำแหน่งงานว่าง ไตรมาส ๔ ปี ๒๕๕๗ อยู่ที่ร้อยละ ๘๒.๕๖ โดยมีอัตรา ลดลงไตรมาส ๓ ปี ๒๕๕๗ ที่มีร้อยละ ๑๐๓.๘๗ ซึ่งจะสังเกตได้ว่า จังหวัดนครนายกมีอัตราการบรรจุนงานที่ค่อนข้างสูง อาจเป็นเพราะสถานประกอบการมีความต้องการแรงงานสูง ซึ่งเมื่อมีผู้มาสมัครงานสถานประกอบการส่วนใหญ่ก็จะรับไว้ทำงาน

แผนภูมิ ๔ อัตราการบรรจุนงานต่อผู้สมัครงานตำแหน่งงานว่างในจังหวัดนครนายก

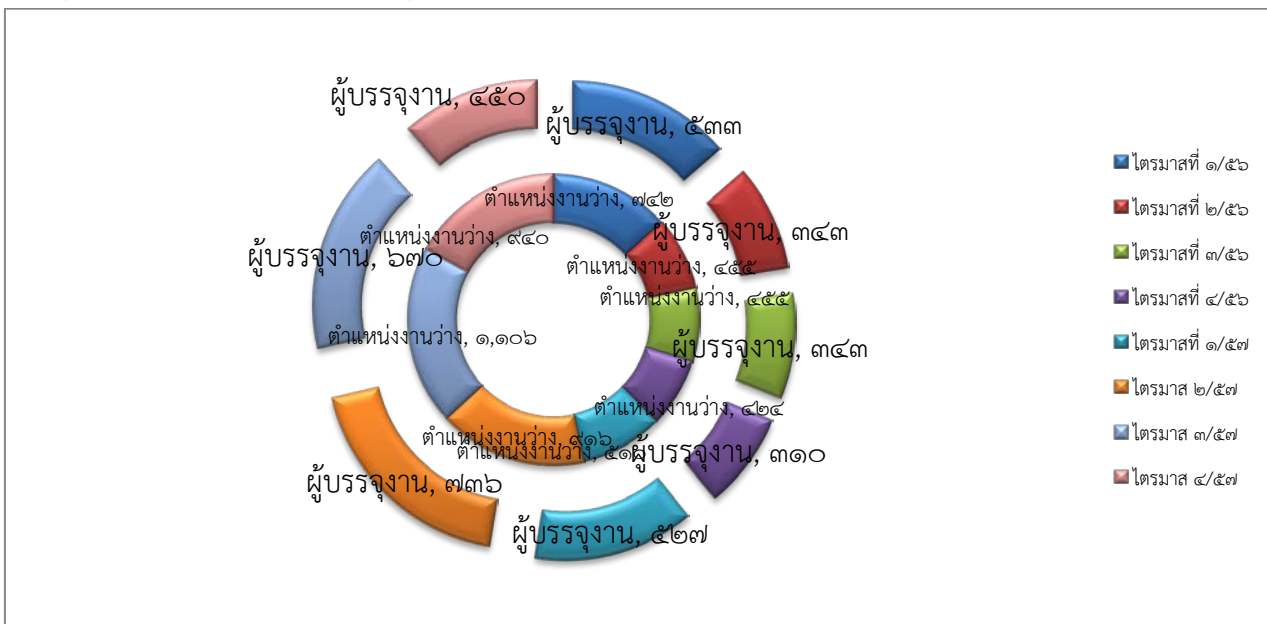

ที่มา : สำนักงานจัดหางานจังหวัดนครนายก

๔ อัตราการบรรจุนงาน

๔.๑ อัตราการบรรจุนงานต่อผู้สมัครงานจังหวัด

สูตรการคำนวณ

$$\frac{\text{ผู้ได้รับการบรรจุนงานในจังหวัด} \times ๑๐๐}{\text{ผู้สมัครงานในจังหวัด}}$$

๔.๒ อัตราการบรรจุนงานต่อตำแหน่งงานว่างจังหวัด

สูตรการคำนวณ

$$\frac{\text{ผู้ได้รับการบรรจุนงานในจังหวัด} \times ๑๐๐}{\text{ตำแหน่งงานว่างในจังหวัด}}$$

ไตรมาสที่ ๔/๒๕๕๗ ตุลาคม-ธันวาคม ๒๕๕๗

การคำนวณ

๔.๑ อัตราการบรรจุนงานต่อผู้สมัครงานจังหวัด

$$\frac{๕๕๐ \times ๑๐๐}{๕๔๕} \text{ เท่ากับ ร้อยละ } ๘๒.๕๖$$

การคำนวณ

๔.๒ อัตราการบรรจุงานต่อตำแหน่งงานว่างจังหวัด

$$\frac{๔๕๐ \times ๑๐๐}{๙๕๐} \text{ เท่ากับ ร้อยละ}$$

๔๗.๘๗

๕. อัตราการเปลี่ยนแปลงของจำนวนผู้ประกันตนในระบบประกันสังคม(มาตรา ๓๓)

จำนวนผู้ประกันตนมาตรา ๓๓ ของสำนักงานประกันสังคม ไตรมาส ๔ ปี ๒๕๕๗ (ตัวเลขจากเดือน ธันวาคม ๒๕๕๗ ณ วันที่ ๘ มกราคม ๒๕๕๗) มีจำนวน ๓๘,๑๗๗ คน อัตราเปลี่ยนแปลงของจำนวนผู้ประกันตน (มาตรา ๓๓) ปรับตัวลดลงจากไตรมาสก่อนที่ ๒.๖๓ %

แผนภูมิที่ ๕ อัตราการเปลี่ยนแปลงของจำนวนผู้ประกันตนในระบบประกันสังคม(มาตรา ๓๓ ,๓๙ ,๔๐)

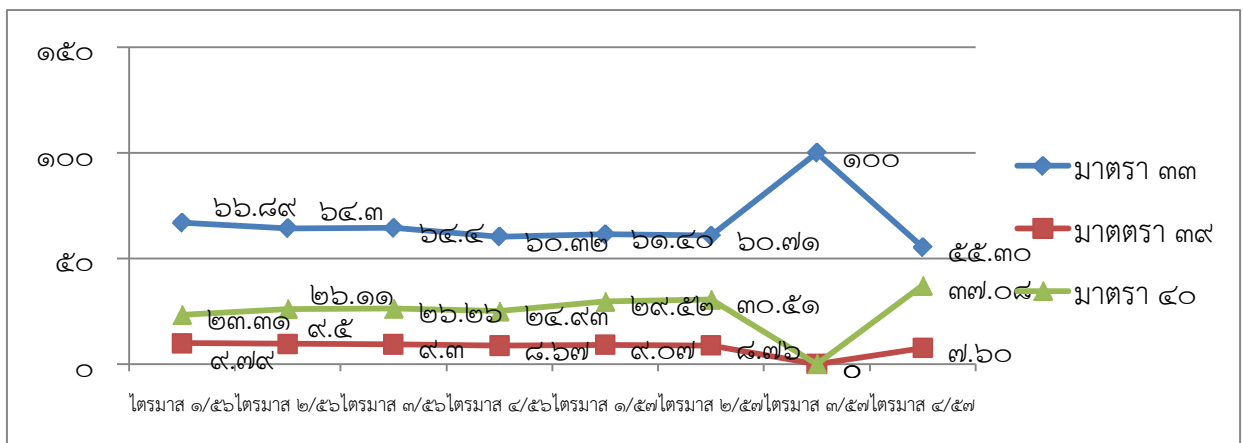

ที่มา : สำนักงานประกันสังคมจังหวัดนครนายก

๖. อัตราการเปลี่ยนแปลงของผู้ประกันตนที่ขอรับประโยชน์ทดแทนกรณีว่างงาน

จำนวนผู้ประกันตนที่ขอรับประโยชน์ทดแทนกรณีว่างงาน ๑๙๒ คน (ใช้ข้อมูลจากสำนักงานประกันสังคมจังหวัดนครนายก) อัตราเปลี่ยนแปลงของผู้ประกันตนที่ขอรับประโยชน์ทดแทนกรณีว่างงานปรับตัวลดลง ๗.๐ % ขยายตัวเพิ่มขึ้น เมื่อเทียบกับไตรมาสก่อนที่ ขยายตัวเพิ่มขึ้น ๗.๘ % จากไตรมาส ๔ ปี ๒๕๕๗ ที่มีกรณีว่างงานจำนวน ๒๖๒ คน

๗. อัตราการเปลี่ยนแปลงของผู้ประกันตนที่ขึ้นทะเบียนขอรับประโยชน์ทดแทนกรณีเลิกจ้าง

จำนวนผู้ประกันตนที่ขึ้นทะเบียนขอรับประโยชน์ทดแทนกรณีเลิกจ้าง (ใช้ข้อมูลจากสำนักงานประกันสังคมจังหวัดนครนายก) อัตราเปลี่ยนแปลงของผู้ประกันตนที่ขึ้นทะเบียนขอรับประโยชน์ทดแทนกรณีเลิกจ้างปรับตัวลดลง ๐.๒๕ % ลดลงจากไตรมาสก่อนที่มีอัตราเปลี่ยนแปลง ร้อยละ ๐.๒๗%

แผนภูมิที่ ๗ สถานประกอบการที่เลิกจ้าง/ลูกจ้างที่ถูกเลิกจ้าง

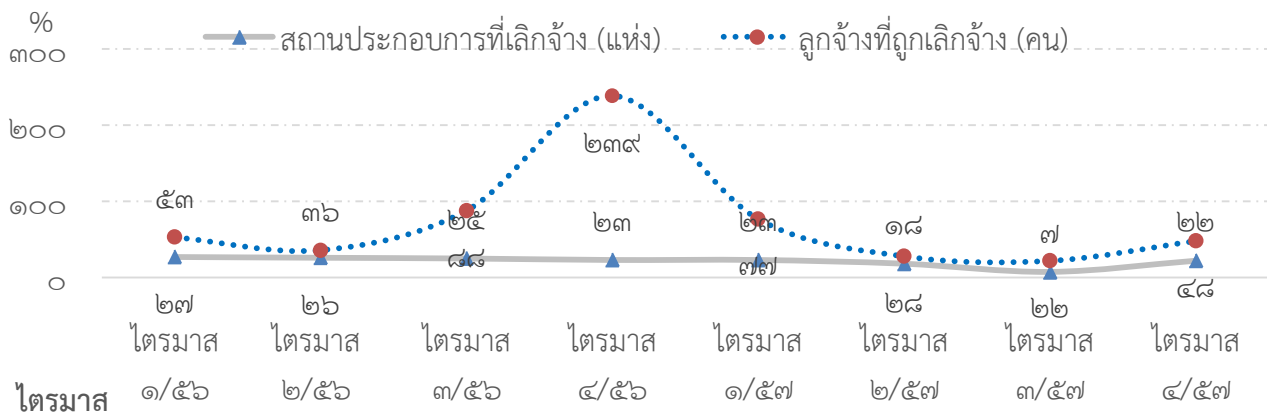

ที่มา : สำนักงานประกันสังคมจังหวัดนครนายก

๘. อัตราการจ้างแรงงานต่างด้าวในจังหวัดนครนายก

สำหรับ อัตราการจ้างแรงงานต่างด้าวของจังหวัด คำนวณจาก จำนวนแรงงานต่างด้าวตาม ประกาศ คณะรักษาความสงบแห่งชาติ (คสช.) ในจังหวัดนครนายก (อ้างอิงข้อมูลจากสำนักงานจัดหางานจังหวัด นครนายก) ซึ่งช่วงเวลาที่ มี ข้อมูลในช่วงสิ้นไตรมาส ๓ ปี ๒๕๕๗ โดยจำนวนแรงงานต่างด้าวเข้าเมือง ถูกกฎหมายจำนวน ๕,๒๐๙ คน

ส่วนจำนวนแรงงานต่างด้าวตาม ประกาศของคณะรักษาความสงบแห่งชาติ (คสช.) ซึ่งได้แก่ แรงงานต่างด้าว ๓ สัญชาติ คือ พม่า ลาว กัมพูชา ที่จัดเก็บข้อมูลโดยสำนักงานจัดหางานจังหวัดนครนายก ณ วันที่ ๓๐ กันยายน ๒๕๕๗ มีต่างด้าวเข้าเมืองผิดกฎหมาย จำนวน ๔,๑๘๑ คน ตามแผนภูมิที่ ๘

แผนภูมิที่ ๘ อัตราการจ้างแรงงานต่างด้าวตามมติ ครม. รายสัญชาติในจังหวัด ณ ๓๐ ธันวาคม ๒๕๕๗

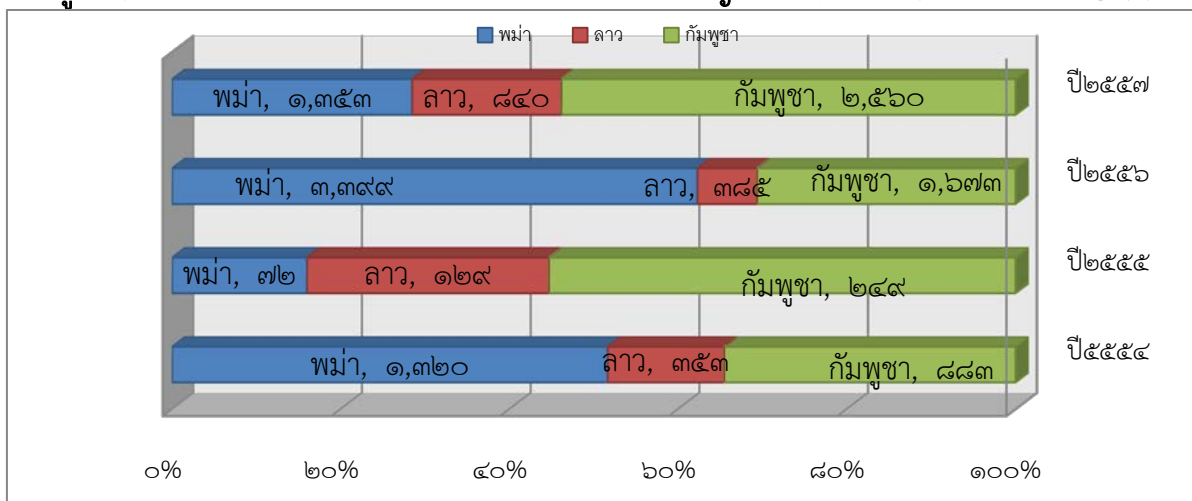

ที่มา : สำนักงานจัดหางานจังหวัดนครนายก

๘ อัตราการจ้างแรงงานต่างด้าวในจังหวัด

๕.๑ อัตราการจ้างแรงงานต่างด้าวของจังหวัด

สูตรการคำนวณ

$$\frac{\text{จำนวนแรงงานต่างด้าวตาม มติ ครม. ในจังหวัด} \times 100}{\text{กำลังแรงงานในจังหวัด}}$$

๕.๒ อัตราการจ้างแรงงานต่างด้าวรายสัญชาติในจังหวัด

สูตรการคำนวณ

$$\frac{\text{จำนวนแรงงานต่างด้าวตาม มติ ครม. แยกรายสัญชาติ} \times 100}{\text{แรงงานต่างด้าวที่ขึ้นทะเบียนตามมติ ครม. ๓ สัญชาติทั้งหมดในจังหวัด}}$$

ไตรมาสที่ ๔/๒๕๕๗ ตุลาคม - ธันวาคม ๒๕๕๗

การคำนวณ

๕.๑ อัตราการจ้างแรงงานต่างด้าวของจังหวัด

$$\frac{4,898 \times 100}{145,343} \text{ เท่ากับ ร้อยละ } \boxed{3.36}$$

๕.๒ อัตราการจ้างแรงงานต่างด้าวรายสัญชาติในจังหวัด

การคำนวณ

-สัญชาติพม่า

$$\frac{1,353 \times 100}{4,898} \text{ เท่ากับ ร้อยละ } \boxed{27.62}$$

-สัญชาติลาว

$$\frac{840 \times 100}{4,898} \text{ เท่ากับ ร้อยละ } \boxed{20.04}$$

-สัญชาติกัมพูชา

$$\frac{2,560 \times 100}{4,898} \text{ เท่ากับ ร้อยละ } \boxed{52.26}$$

๙. อัตราการไม่ปฏิบัติตามกฎหมายคุ้มครองแรงงานและความปลอดภัย

อัตราการไม่ปฏิบัติตามกฎหมายคุ้มครองแรงงานและอัตราการไม่ปฏิบัติตามข้อกำหนดของสถานประกอบการแสดงให้เห็นถึงการที่นายจ้างให้ความเอาใจใส่ดูแลลูกจ้างในสถานประกอบการในเรื่องต่าง ๆ เช่น วันเวลาในการทำงาน รวมถึงการจ่ายค่าจ้างและความปลอดภัยในการทำงาน ซึ่งพบว่าในไตรมาสที่ ๔ ปี ๒๕๕๗ ทั้งอัตราการ ไม่ปฏิบัติตามกฎหมายคุ้มครองแรงงานของสถานประกอบการ และไม่มีอัตราการไม่ปฏิบัติตามกฎหมายความปลอดภัยของสถานประกอบการ ในไตรมาสนี้

๙ อัตราการไม่ปฏิบัติตามกฎหมายคุ้มครองแรงงาน

๖.๑ อัตราการไม่ปฏิบัติตามกฎหมายคุ้มครองแรงงานของสถานประกอบการในจังหวัด

สูตรการคำนวณ

$$\frac{\text{จำนวนสถานประกอบการที่ทำผิดกฎหมายคุ้มครองแรงงาน} \times 100}{\text{จำนวนสถานประกอบการที่ผ่านการตรวจกฎหมายคุ้มครองแรงงานในจังหวัด}}$$

๖.๒ อัตราการไม่ปฏิบัติตามกฎหมายความปลอดภัยของสถานประกอบการในจังหวัด

สูตรการคำนวณ

$$\frac{\text{จำนวนสถานประกอบการที่ทำผิดกฎหมายคุ้มครองแรงงาน} \times ๑๐๐}{\text{จำนวนสถานประกอบการที่ผ่านการตรวจกฎหมายคุ้มครองแรงงานในจังหวัด}}$$

ไตรมาสที่ ๔/๒๕๕๗ ตุลาคม - ธันวาคม ๒๕๕๗

การคำนวณ

๖.๑ อัตราการไม่ปฏิบัติตามกฎหมายคุ้มครองแรงงานของสถานประกอบการในจังหวัด

$$\frac{๐ \times ๑๐๐}{๑๗} \text{ เท่ากับ ร้อยละ } \boxed{๐.๐๐}$$

๖.๒ อัตราการไม่ปฏิบัติตามกฎหมายความปลอดภัยของสถานประกอบการในจังหวัด

$$\frac{๐ \times ๑๐๐}{๒๐} \text{ เท่ากับ ร้อยละ } \boxed{๐.๐๐}$$

- ๑๐ อัตราการเกิดข้อพิพาทแรงงานต่อสถานประกอบกา๕๐๐,๐๐๐ แห่ง -จังหวัดนครนายกไม่มี
- ๑๑ อัตราการเกิดข้อขัดแย้งต่อสถานประกอบกา๕๐๐,๐๐๐ แห่ง -จังหวัดนครนายกไม่มี

๑๒ อัตราแรงงานที่เป็นผู้ประกันตนในจังหวัด

อัตราสถานประกอบการที่เข้าสู่ระบบประกันสังคมในจังหวัด หาได้จาก จำนวนสถานประกอบการที่อยู่ในระบบประกันสังคมจังหวัด เทียบกับ สถานประกอบการในจังหวัดทั้งหมด โดยเปรียบเทียบความเคลื่อนไหวของข้อมูลเฉพาะในใน ไตรมาสนี้ จังหวัดนครนายก มีจำนวนสถานประกอบการที่ อยู่ในระบบประกันสังคม จำนวน ๘๖๒ แห่ง เท่ากับไตรมาส ๓ ปี ๒๕๕๗ ที่มีจำนวนสถานประกอบการ ที่อยู่ในระบบประกันสังคม เท่ากับ ๘๖๒ แห่ง เมื่อเทียบกับเป้าหมายของปีงบประมาณ ๒๕๕๗

แผนภูมิที่ ๑๒ อัตราการมีส่วนร่วมในกำลังแรงงานจังหวัดนครนายก ไตรมาสที่ ๔ ปี ๒๕๕๗

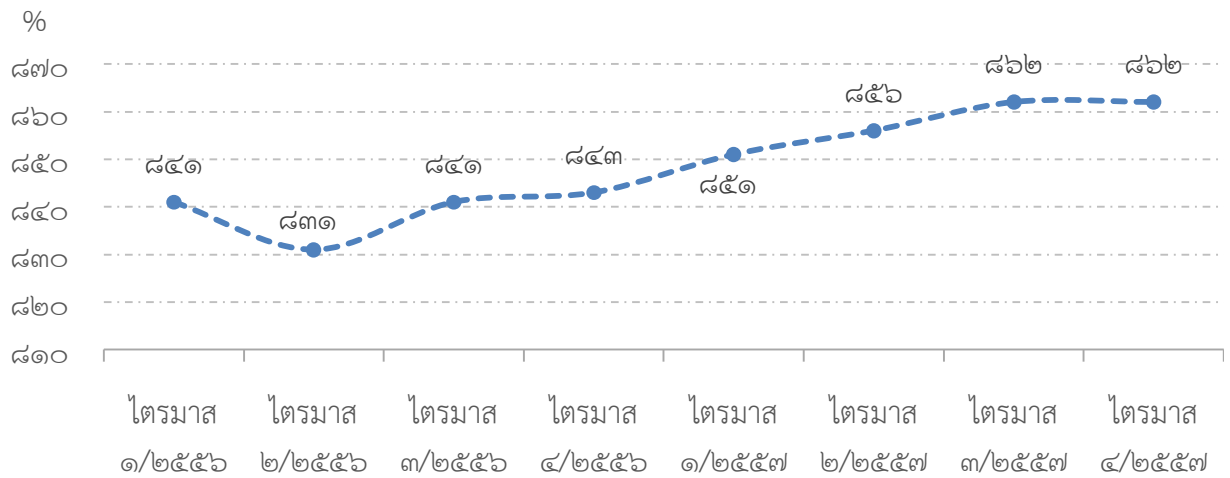

ที่มา : สำนักงานประกันสังคมจังหวัดนครนายก (ข้อมูลล่าสุด ณ ไตรมาสที่ ๔ ปี ๒๕๕๗)

๑๒ อัตราสถานประกอบการที่เข้าสู่ระบบประกันสังคมในจังหวัด

สูตรการคำนวณ

$$\frac{\text{จำนวนสถานประกอบการที่อยู่ในระบบประกันสังคมจังหวัด} \times ๑๐๐}{\text{สถานประกอบการในจังหวัดทั้งหมด}}$$

ไตรมาสที่ ๔/๒๕๕๗ ตุลาคม - ธันวาคม ๒๕๕๗

การคำนวณ

$$\frac{๘๖.๒ \times ๑๐๐}{๑,๐๒๔} \text{ เท่ากับ ร้อยละ } \boxed{๘๔.๑๗}$$

บทที่ ๓ สถานการณ์แรงงานจังหวัดนครนายก

๓.๑ กำลังแรงงาน การมีงานทำ การว่างงาน

แผนภูมิที่ ๑-๑ โครงสร้างประชากรจังหวัดนครนายก

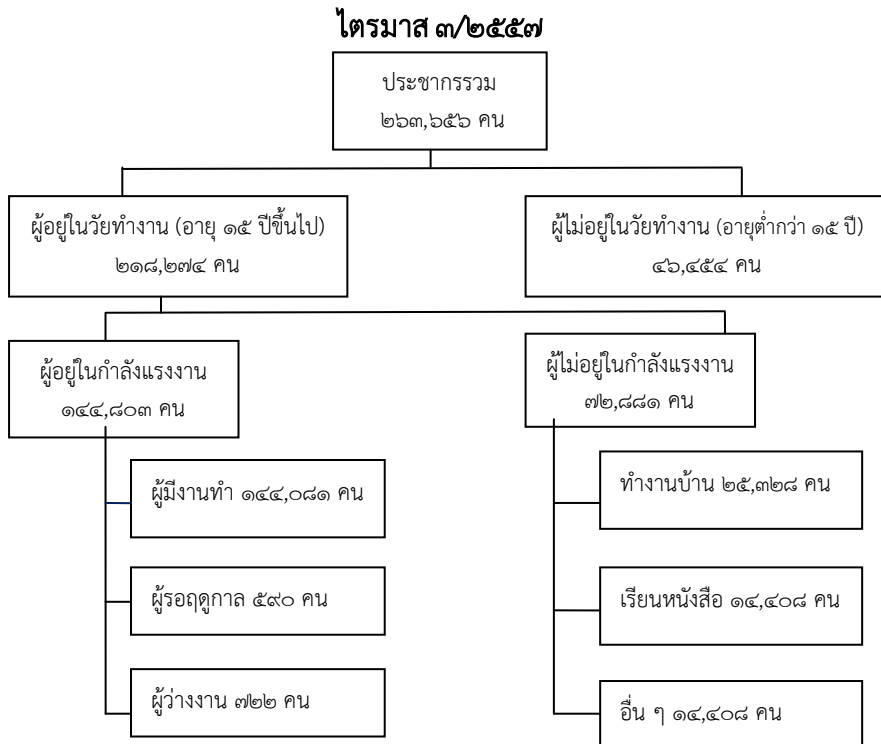

ที่มา : สำนักงานสถิติจังหวัดนครนายก

ประชากรจังหวัดนครนายก โดยรวม มีจำนวน ๒๖๓,๖๕๖ คน จำแนกเป็นอยู่ในกลุ่มผู้อยู่ในวัยทำงาน (ผู้มีอายุ ๑๕ ปีขึ้นไป) จำนวน ๒๑๘,๒๗๔ คน พบว่าเป็นผู้อยู่ในกำลังแรงงาน ๑๔๕,๘๐๓ คน โดยจำแนกเป็นผู้มีงานทำ ๑๔๔,๐๘๑ คน คิดเป็นร้อยละ ๖๖.๐ ของผู้อยู่ในกำลังแรงงานทั้งหมดขณะที่เป็นผู้ว่างงาน ๑,๗๒๒ คน หรือร้อยละ ๐.๓ ของผู้อยู่ในกำลังแรงงานและผู้รอฤดูกาลมีจำนวน ๕๙๐ คน (ร้อยละ ๐.๕) เมื่อเปรียบเทียบการมีงานทำระหว่างเพศในไตรมาสนี้จะพบว่า เพศชายมีอัตราการส่วนของการมีงานทำ หรืออัตราการจ้างงานสูงกว่าเพศหญิง (คำนวณจากผู้มีงานทำที่แยกเพศต่อผู้อยู่ในกำลังแรงงานจำแนกเพศ) กล่าวคือเพศชายมีอัตราร้อยละ ๗๔.๓ ขณะที่เพศหญิงมีร้อยละ ๕๘.๒ และเมื่อพิจารณาในภาพรวมจะพบว่าอัตราการมีงานทำ ซึ่งคำนวณจากสัดส่วนผู้มีงานทำต่อผู้อยู่ในกำลังแรงงานมีอัตราร้อยละ ๖๖.๐ หมายความว่าผู้อยู่ในกำลังแรงงาน ๑๐๐ คนจะมีงานทำประมาณ ๖๖ - ๑๐๐ คน

๓.๑.๑) กำลังแรงงาน

สำนักงานสถิติจังหวัดนครนายกได้ดำเนินการสำรวจภาวะทำงานของประชากร โดยในช่วงเดือน กรกฎาคม - กันยายน ๒๕๕๗ สรุปรายละเอียดได้ดังนี้จังหวัดนครนายกมีประชากรเฉลี่ยทั้งสิ้น ๒๖๓,๖๕๖ คน โดยสัดส่วนของประชากรเพศชายมีน้อยกว่าเพศหญิงเล็กน้อย กล่าวคือเพศชาย มีจำนวน ๑๐๕,๔๖๔ คน คิดเป็นร้อยละ ๔๘.๓๑ ขณะที่เพศหญิงมี ๑๑๒,๘๑๐ คน คิดเป็นร้อยละ ๕๑.๖๘ ซึ่งมีสัดส่วน น้อยกว่า ไตรมาสที่แล้ว โดยประชากรทั้งหมดพบว่าเป็นผู้อยู่ในวัยทำงานหรืออายุ ๑๕ ปีขึ้นไปมีจำนวน ๒๑๗,๒๐๒ คน คิดเป็นร้อยละ ๘๒.๓๘ ขณะที่ผู้มีอายุต่ำกว่า ๑๕ ปี มี ๔๖,๔๕๔ คน (ร้อยละ ๑๗.๖๒) (ตารางที่ ๑)

ตารางที่ ๑ ประชากรและกำลังแรงงาน จำแนกตามเพศและสถานภาพแรงงาน ของจังหวัดนครนายก ไตรมาส ๓ ปี ๒๕๕๗ (กรกฎาคม - กันยายน)

สถานะภาพแรงงาน	ไตรมาส ๓ ปี ๒๕๕๗			ร้อยละ
	ชาย	หญิง	รวม	
ประชากรรวม	๑๒๘,๘๓๑	๑๓๔,๘๒๕	๒๖๓,๖๕๖	๑๐๐.๐๐
ผู้มีอายุ๑๕ปีขึ้นไป	๑๐๕,๔๖๔	๑๑๒,๘๑๐	๒๑๘,๒๗๔	๑๐๐.๐๐
๑. ผู้อยู่ในกำลังแรงงาน	๗๘,๘๘๕	๖๖,๕๐๘	๑๔๕,๓๙๓	๕๙.๐
๑.๑ กำลังแรงงานปัจจุบัน	๗๘,๘๘๕	๖๕,๙๑๘	๑๔๔,๘๐๓	๕๘.๔
๑.๑.๑ ผู้มีงานทำ	๗๘,๓๗๔	๖๕,๓๗๔	๑๔๔,๗๔๘	๕๘.๒
๑.๑.๒ ผู้ว่างงาน	๕๑๑	๒๑๑	๗๒๒	๐.๒
๑.๒ ผู้ที่รอฤดูกาล	-	๕๙๐	๕๙๐	๐.๖
๒. ผู้ไม่อยู่ในกำลังแรงงาน	๒๖,๕๗๙	๔๖,๓๐๒	๗๒,๘๘๑	๔๑.๐
๒.๑ ทำงานบ้าน	๒,๗๖๗	๒๒,๕๖๑	๒๕,๓๒๘	๒๐.๐
๒.๒ เรียนหนังสือ	๖,๖๘๐	๗,๗๒๘	๑๔,๔๐๘	๖.๙
๒.๓ อื่นๆ	๑๗,๑๓๒	๑๖,๑๓๒	๓๓,๒๖๔	๑๔.๑
ผู้มีอายุต่ำกว่า๑๕ปี	๒๓,๓๖๖	๒๒,๕๙๕	๔๖,๙๖๑	๑๗.๖๒

ที่มา : สำนักงานสถิติจังหวัดนครนายก

๓.๑.๒) จำนวนผู้มีงานทำจำแนกตาม อาชีพอุตสาหกรรม

สำหรับผู้มีงานทำ ๑๔๕,๓๙๓ คน พบว่า ทำงานในภาคเกษตรกรรม ๔๐,๗๙๑ คน คิดเป็นร้อยละ ๒๘.๓ ของผู้มีงานทำทั้งหมด ซึ่งมี จำนวนลดลงจากไตรมาสที่ ๒ ปี ๒๕๕๗ ส่วนผู้ทำงานนอกภาคเกษตรกรรมมีจำนวน ๑๐๓,๖๐๒ คน (ร้อยละ ๗๑.๖๘ ของผู้มีงานทำทั้งหมด) เพิ่มขึ้นจากไตรมาสที่แล้ว ที่มีร้อยละ ๗๐.๔๖ เนื่องจากการขยายตัวทางเศรษฐกิจ อันมีสาเหตุจากการขยายตัวของสถานประกอบการในพื้นที่ จังหวัดใกล้เคียงจึงส่งผลให้แรงงานจากภาคเกษตรกรรม และแรงงานรอฤดูกาลย้ายเข้าไปอยู่ภาคอุตสาหกรรมมากขึ้น โดยกลุ่มผู้ทำงานนอกภาคเกษตรกรรมจะทำงานในสาขาการ ผลิตมากที่สุดมี ๓๑,๔๘๐ คน คิดเป็นร้อยละ ๒๑.๘ ของผู้ทำงาน นอกภาคเกษตรกรรมทั้งหมด รองลงมาคือ การขายส่ง การขายปลีก การซ่อมแซมยานยนต์ รถจักรยานยนต์ ฯ จำนวน ๑๙,๔๑๑ คน ร้อยละ ๑๓.๕ และการก่อสร้าง ๑๒,๖๕๕ คน ร้อย ละ ๘.๘ (ตาราง ๒ และแผนภูมิ ๒ - ๒)

ตารางที่ ๒ ผู้มีงานทำจำแนกตามเพศและรายอุตสาหกรรม ของจังหวัดนครนายก ๓ ปี ๒๕๕๗ (กรกฎาคม- กันยายน)

อุตสาหกรรม	หน่วย: คน		
	ไตรมาส ๓		
	ชาย	หญิง	รวม
ภาคเกษตรกรรม	๒๕,๕๗๔	๑๕,๒๑๗	๔๐,๗๙๑
๑. เกษตรกรรม และการป่าไม้และการประมง	๒๕,๕๗๔	๑๕,๒๑๗	๔๐,๗๙๑
นอกภาคเกษตรกรรม	๕๒,๘๐๐	๕๐,๔๙๐	๑๐๓,๒๙๐
๒. การทำเหมืองแร่ และเหมืองหิน	-	-	-
๓. การผลิต	๑๓,๗๖๒	๑๗,๗๑๘	๓๑,๔๘๐
๔. การไฟฟ้า ก๊าซ ไอน้ำ และระบบปรับอากาศ	-	-	-
๕. การจัดหน้า การจัดการ และการบำบัดน้ำเสีย ของเสีย และสิ่งปฏิกูล	๓๖๗	-	๓๖๗
๖. การก่อสร้าง	๑๑,๐๗๕	๑,๕๘๐	๑๒,๖๕๕
๗. การขายส่งและการขายปลีก การซ่อมแซมยานยนต์รถจักรยานยนต์	๑๐,๖๕๑	๘,๗๖๐	๑๙,๔๑๑
๘. การขนส่ง และสถานที่เก็บสินค้า	๓,๑๗๙	๔๐	๓,๒๑๙
๙. ที่พักแรมและบริการด้านอาหาร	๓,๕๗๖	๗,๙๗๔	๑๑,๕๕๐
๑๐. ข้อมูลข่าวสารและการสื่อสาร	-	-	-
๑๑. การเงินและการประกันภัย	๑๙๘	๒๘๓	๔๘๑
๑๒. อสังหาริมทรัพย์	-	๔๙๓	๔๙๓
๑๓. ทางวิชาชีพ วิทยาศาสตร์ และเทคนิค	๔๗	๑๒๒	๑๖๙
๑๔. การบริหารและการบริการสนับสนุน	๗๕๕	๒๕๔	๑,๐๐๙
๑๕. การบริหารราชการ การป้องกันประเทศ และการประกันสังคมภาคบังคับอื่นๆ	๔,๖๖๙	๓,๘๕๗	๘,๕๒๖
๑๖. การศึกษา	๙๙๑	๓,๘๖๖	๔,๘๕๗
๑๗. กิจกรรมด้านสุขภาพและงานสังคมสงเคราะห์	๔๖๘	๒,๘๘๘	๓,๓๕๖
๑๘. ศิลปะ ความบันเทิง และนันทนาการ	๑,๓๒๔	๘๒๒	๒,๑๔๖
๑๙. บริการค้าอื่นๆ	๑,๓๒๑	๑,๔๗๒	๒,๗๙๓
๒๐. การจ้างงานในครัวเรือนส่วนบุคคล กิจกรรมการผลิตสินค้าและบริการ	๔๑๗	๓๖๑	๗๗๘
๒๑. องค์การระหว่างประเทศและภาคีสมาชิก	-	-	-
๒๒. ไม่ทราบ	-	-	-
รวม	๗๘,๓๗๔	๖๕,๗๐๗	๑๔๔,๐๘๑

ที่มา: สำนักงานสถิติจังหวัดนครนายก

เมื่อพิจารณาผู้มีงานทำตามอาชีพในไตรมาส ๓ ปี ๒๕๕๗ พบว่าอาชีพที่มีผู้ทำงานมากที่สุด ๕ อันดับแรก คือ ๑) ผู้ปฏิบัติงาน ในด้านเกษตร และการประมง จำนวน ๔๐,๗๙๑ คน ร้อยละ ๒๘.๓ ๒) พนักงานการผลิต ๓๑,๔๘๐ คน ร้อยละ ๒๑.๘ ๓) การขายส่งและขายปลีก การซ่อมแซมยานยนต์ ๑๙,๔๑๑ คน ร้อยละ ๑๓.๕ ๔) การก่อสร้าง ๑๒,๖๕๕ คน ร้อยละ ๘.๘ และ ๕) ที่พักและบริการด้านอาหาร ๑๑,๕๕๐ คน ร้อยละ ๑๑.๔๘ (รายละเอียดตามแผนภูมิ ๒ - ๒)

แผนภูมิ ๒-๒ ผู้มีงานทำจังหวัดนครนายกจำแนกตามประเภทอุตสาหกรรมนอกภาคเกษตรกรรม ๕ อันดับแรก ไตรมาส ๓ ปี ๒๕๕๗

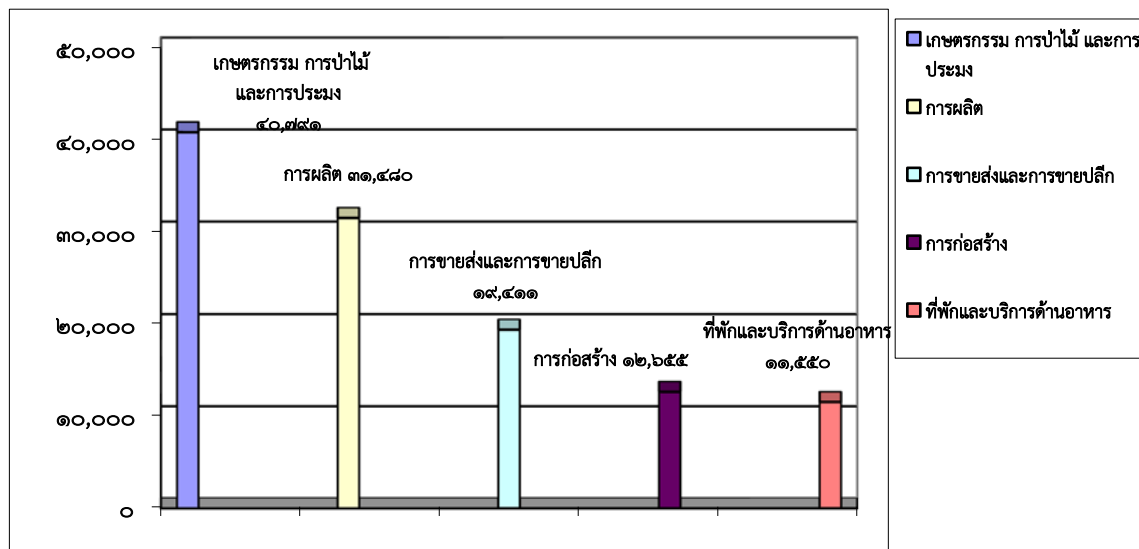

๓.๑.๓) จำนวนผู้มีงานทำจำแนกตามระดับการศึกษาและเพศ

ในด้านระดับการศึกษาของผู้มีงานทำพบว่า ผู้มีงานทำส่วนใหญ่มีการศึกษาต่ำกว่า ประถมศึกษาจำนวน ๓๔,๐๓๑ คน คิดเป็นร้อยละ ๒๓.๖ รองลงมาเป็นผู้มีการศึกษาผู้มีการศึกษาระดับ ประถมศึกษา จำนวน มีจำนวน ๓๓,๙๙๘ คน (ร้อยละ ๒๓.๕) และผู้มีการศึกษาระดับมัธยมศึกษาตอนต้น ๒๗,๖๐๑ คน (ร้อยละ ๑๙.๒) ตามลำดับ (ตารางที่ ๓ แผนภูมิที่ ๓ - ๓)

ตารางที่ ๓ ผู้มีงานทำจังหวัดนครนายก จำแนกตามระดับการศึกษาไตรมาส ๓ ปี ๒๕๕๗

(กรกฎาคม - กันยายน)

ระดับการศึกษา	ไตรมาส ๓ ปี ๒๕๕๗		
	ชาย	หญิง	รวม
๑. ไม่มีการศึกษา	๑,๓๔๕	๔,๒๓๕	๕,๕๘๐
๒. ต่ำกว่าประถมศึกษา	๓๐,๑๗๒	๓๘,๔๕๖	๖๘,๖๒๘
๓. ประถมศึกษา	๒๑,๖๖๒	๒๐,๑๙๑	๔๑,๘๕๓
๔. มัธยมศึกษาตอนต้น	๒๕,๗๕๐	๑๘,๙๖๕	๔๔,๗๑๕
๕. มัธยมศึกษาตอนปลาย	๑๕,๕๖๕	๑๕,๒๕๘	๓๐,๘๒๓
- สายสามัญ	๑๐,๐๑๖	๑๑,๐๙๕	๒๑,๑๑๑
- สายอาชีวศึกษา	๕,๕๔๙	๔,๑๖๓	๙,๗๑๒
- สายวิชาการศึกษา	-	-	-
๖. อุดมศึกษา(มหาวิทยาลัย)	๑๐,๙๗๐	๑๕,๗๐๕	๒๖,๖๗๕
- สายวิชาการ	๔,๑๒๖	๖,๒๐๖	๑๐,๓๓๒
- สายวิชาชีพ	๕,๒๘๒	๕,๓๘๘	๑๐,๖๗๐
- สายวิชาการศึกษา	๑,๕๖๒	๔,๑๑๑	๕,๖๗๓
๗. การศึกษาอื่น ๆ	-	-	-
๘. ไม่ทราบ	-	-	-
รวม	๑๐๕,๔๖๔	๑๑๒,๘๑๐	๒๑๘,๒๗๔

แผนภูมิที่ ๓-๓ ผู้มีงานทำจังหวัดนครนายกจำแนกตามระดับการศึกษาไตรมาส ๓ ปี ๒๕๕๗

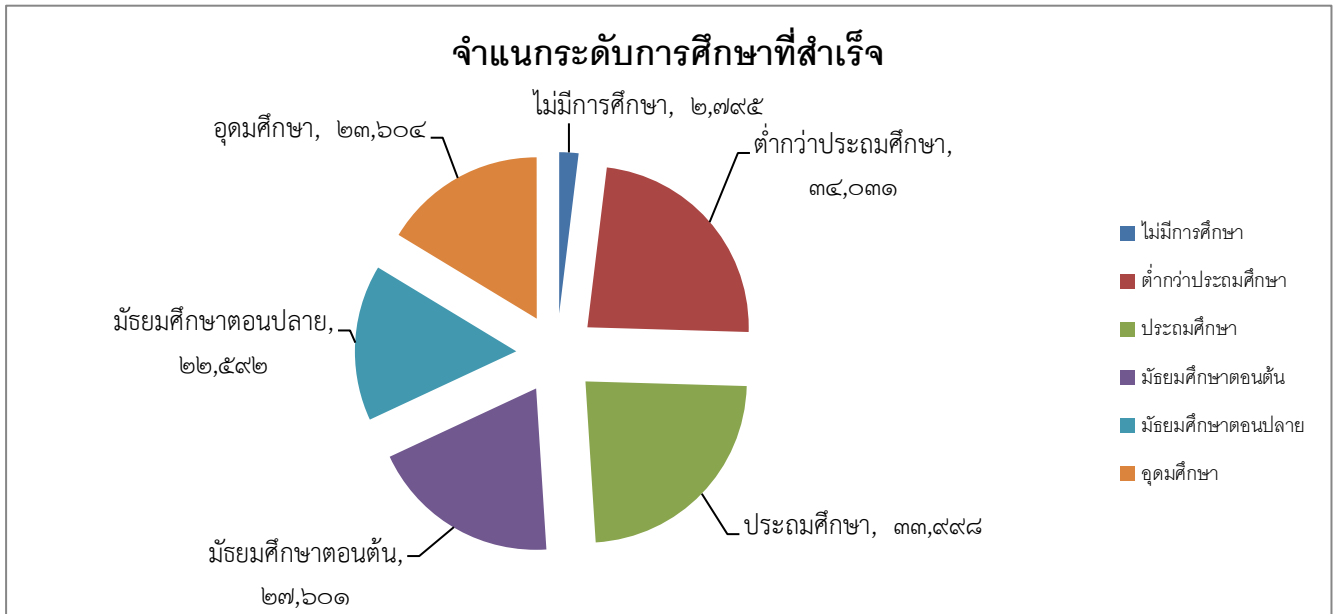

ที่มา : สำนักงานสถิติจังหวัดนครนายก

๓.๑.๔) จำนวนผู้มีงานทำจำแนกตามสถานภาพการทำงาน

ในด้านสถานภาพการทำงานของผู้มีงานทำ พบว่าส่วนใหญ่เป็นลูกจ้างเอกชน ร้อยละ ๓๗.๙ (๕๔,๖๕๐ คน) รองลงมาทำงานส่วนตัวมีอัตราร้อยละ ๓๑.๘ (๔๕,๘๐๘ คน) และช่วยธุรกิจครอบครัว ร้อยละ ๑๖.๔ (๒๓,๕๕๖ คน) ตามลำดับ ส่วนผู้มีงานทำ ที่มีสถานภาพเป็นนายจ้าง มีเพียง ร้อยละ ๒.๒ (๓,๑๘๙ คน) (ตารางที่ ๔ และแผนภูมิที่ ๔-๔)

ตารางที่ ๔-๔ ผู้มีงานทำจำแนกตามเพศและสถานภาพการทำงาน ของจังหวัดนครนายกไตรมาส ๓ ปี ๒๕๕๗ (กรกฎาคม – กันยายน)

หน่วย: คน

สถานภาพการทำงาน	ไตรมาส ๓ (ตุลาคม – ธันวาคม ๒๕๕๗)			ร้อยละ
	ชาย	หญิง	รวม	
นายจ้าง	๒,๘๐๑	๓๘๘	๓,๑๘๙	๒.๒
ลูกจ้างรัฐบาล	๖,๖๘๑	๑๐,๑๙๗	๑๖,๘๗๘	๑๑.๗
ลูกจ้างเอกชน	๓๑,๘๗๐	๒๒,๗๘๐	๕๔,๖๕๐	๓๗.๙
ทำงานส่วนตัว	๒๗,๓๙๙	๑๘,๔๐๙	๔๕,๘๐๘	๓๑.๘
ช่วยธุรกิจครอบครัว	๙,๖๒๓	๑๓,๙๓๓	๒๓,๕๕๖	๑๖.๔
การรวมกลุ่ม	-	-	-	๐.๐๐
รวม	๗๘,๓๗๔	๖๕,๗๐๗	๑๔๔,๐๘๑	๑๐๐.๐๐

ที่มา : สำนักงานสถิติจังหวัดนครนายก

แผนภูมิ ๔-๔ ผู้มีงานทำจังหวัดนครนายกจำแนกตามสภาพการทำงาน ไตรมาส ปี ๒๕๕๗

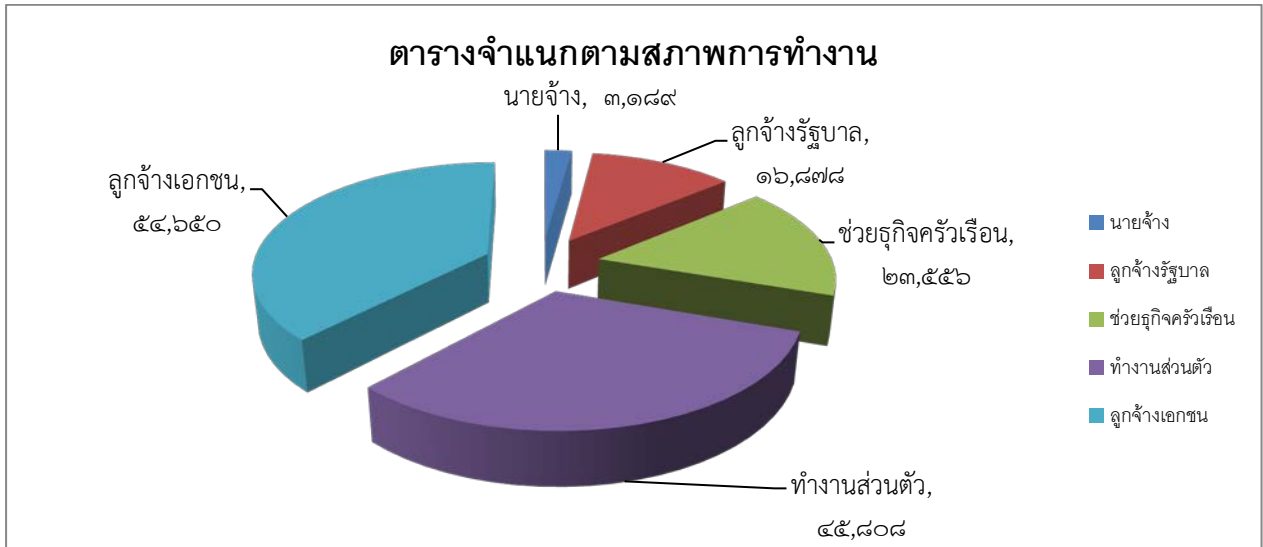

ที่มา : สำนักงานสถิติจังหวัดนครนายก

๓.๑.๕) อัตราการว่างงาน

ส่วนอัตรารว่างงานซึ่งคำนวณจากผู้ว่างงานต่อผู้อยู่ในกำลังแรงงานมีอัตรา ๐.๕ โดยหญิงจะมีอัตรารว่างงานสูงกว่าชายเล็กน้อย กล่าวคือ เพศชายร้อยละ ๐.๖ ขณะที่เพศหญิงร้อยละ ๐.๓ ทั้งนี้ อัตรารว่างงานในไตรมาสที่สูงกว่า ไตรมาสที่แล้วที่มีอัตรารว่างงานภาพรวมร้อยละ ๐.๒

ตารางที่ ๕ จำนวนผู้ว่างงาน และอัตรารว่างงานของจังหวัดนครนายกเปรียบเทียบในช่วงเดือนกรกฎาคม - กันยายน ๒๕๕๖ กับในช่วงเดือนกรกฎาคม - กันยายน ๒๕๕๗

หน่วย: คน

ระดับการศึกษา	กรกฎาคม - กันยายน ๒๕๕๖			กรกฎาคม - กันยายน ๒๕๕๗		
	เพศชาย	เพศหญิง	รวม	เพศชาย	เพศหญิง	รวม
กำลังแรงงาน	๘๕,๑๙๕	๗๑,๒๑๕	๑๕๖,๔๑๑	๗๘,๘๘๕	๖๖,๕๐๘	๑๔๕,๓๙๓
จำนวนผู้ว่างงาน	๓๐๕	๒๘	๓๓๓	๕๑๑	๒๑๑	๗๒๒
อัตรารว่างงาน	๐.๓	๐.๐	๐.๒	๐.๖	๐.๓	๐.๕

ที่มา : สำนักงานสถิติจังหวัดนครนายก หมายเหตุ: อัตรารว่างงาน = (ผู้ว่างงาน/ผู้อยู่ในกำลังแรงงาน)X๑๐๐

แผนภูมิที่ ๕-๕ อัตราการว่างงานเปรียบเทียบระหว่างปี

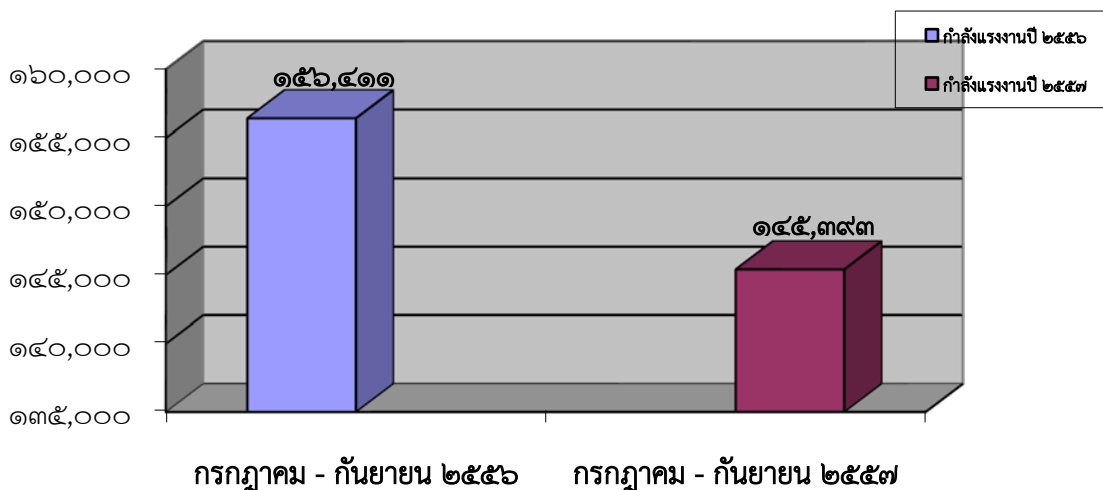

ที่มา: สำนักงานสถิติจังหวัดนครนายก

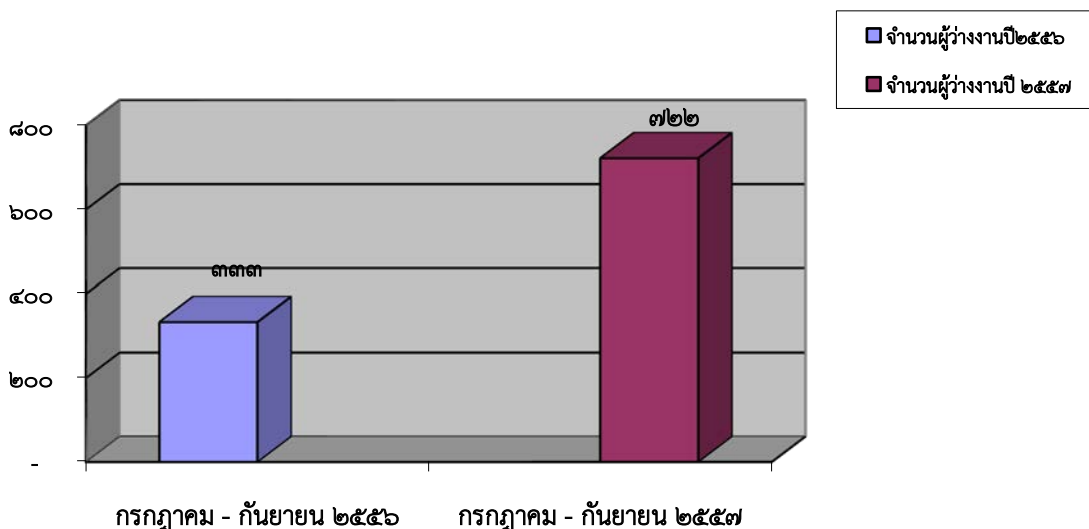

ที่มา: สำนักงานสถิติจังหวัดนครนายก

๓.๑.๖) แรงงานนอกระบบ

สำหรับกลุ่มแรงงานนอกระบบนั้น จากข้อมูลของสำนักงานสถิติจังหวัดในช่วงปี ๒๕๕๗ ไตรมาส๓/๒๕๕๗พบว่า มีผู้มีงานทำอยู่ซึ่งเป็นแรงงานนอกระบบ(นอกระบบประกันสังคม)จำนวนทั้งสิ้น ๑๔๔,๐๘๑ คน คิดเป็นร้อยละ ๙๙.๕๐ ของผู้มีงานทำทั้งหมด ทั้งนี้แรงงานเหล่านี้ส่วนใหญ่เป็ นแรงงานในภาคการเกษตรสูงถึง ๔๐,๗๙๑ คน (ร้อยละ ๒๘.๓ ของแรงงานนอกระบบทั้งหมด)

เมื่อพิจารณาแรงงานนอกระบบจำแนกตามอาชีพ พบว่าสาขาที่มีจำนวนแรงงานนอกระบบสูงสุด ๓ อันดับแรก ได้แก่ เกษตรกรรม การล่าสัตว์ และการป้ าไม้ มีแรงงานนอกระบบ ๔๐,๗๙๑ คน (ร้อยละ ๒๘.๓) ๒)สาขาการขายส่ง การขายปลีก การซ่อมแซมยาน ของใช้ส่วนบุคคล และของใช้ในครัวเรือน ๑๙,๔๑๑ คน (ร้อยละ ๑๓.๕) ๓)และด้านที่พักแรมและร้านอาหาร ๑๑,๕๕๐ คน (ร้อยละ ๘.๐) ตามลำดับ (ตารางที่ ๖ และแผนภูมิที่ ๖ - ๖)

ตารางที่ ๑ จำนวนผู้มีงานทำที่อยู่ในแรงงานนอกระบบในจังหวัดนครนายก จำแนกตามอาชีพ ปี ๒๕๕๗

ประเภทอาชีพ	ชาย	หญิง	รวม
๑. ผู้บัญญัติกฎหมาย ข้าราชการระดับอาวุโส และผู้จัดการ	๓,๓๑๐	๘๑๖	๔,๑๒๖
๒. ผู้ประกอบวิชาชีพด้านต่าง ๆ	๑,๔๓๓	๕,๓๕๘	๖,๗๙๑
๓. ผู้ประกอบวิชาชีพด้านเทคนิคสาขาต่าง ๆ และอาชีพที่เกี่ยวข้อง	๙๘๓	๑,๘๔๓	๒,๘๒๖
๔. เสมียน	๒,๓๘๕	๕,๔๔๐	๗,๘๒๕
๕. พนักงานบริการและพนักงานในร้านค้าและตลาด	๘,๙๙๐	๑๖,๐๓๙	๒๕,๐๒๙
๖. ผู้ปฏิบัติงานที่มีฝีมือในด้านการเกษตรและการประมง	๒๑,๖๗๖	๑๔,๕๑๓	๓๖,๑๘๙
๗. ผู้ปฏิบัติงานด้านความสามารถทางฝีมือและธุรกิจการค้าที่เกี่ยวข้อง	๑๘,๔๐๑	๑๐,๔๖๐	๒๘,๘๖๑
๘. ผู้ปฏิบัติงานโรงงานและเครื่องจักรและผู้ปฏิบัติงานด้านการประกอบ	๑๐,๑๑๑	๔,๗๓๗	๑๔,๘๔๘
๙. อาชีพขั้นพื้นฐานต่าง ๆ ในด้านการขายและการให้บริการ	๑๑,๐๘๕	๖,๕๐๑	๑๗,๕๘๖
๑๐. คนงานซึ่งมิได้จำแนกไว้ในหมวดอื่น	-	-	-
รวม	๗๘,๓๗๔	๖๕,๗๐๗	๑๔๔,๐๘๑

ที่มา : สำนักงานสถิติจังหวัดนครนายก

แผนภูมิ ๖-๖ แรงงานนอกระบบในจังหวัดนครนายกไตรมาส ๓ ปี ๒๕๕๗

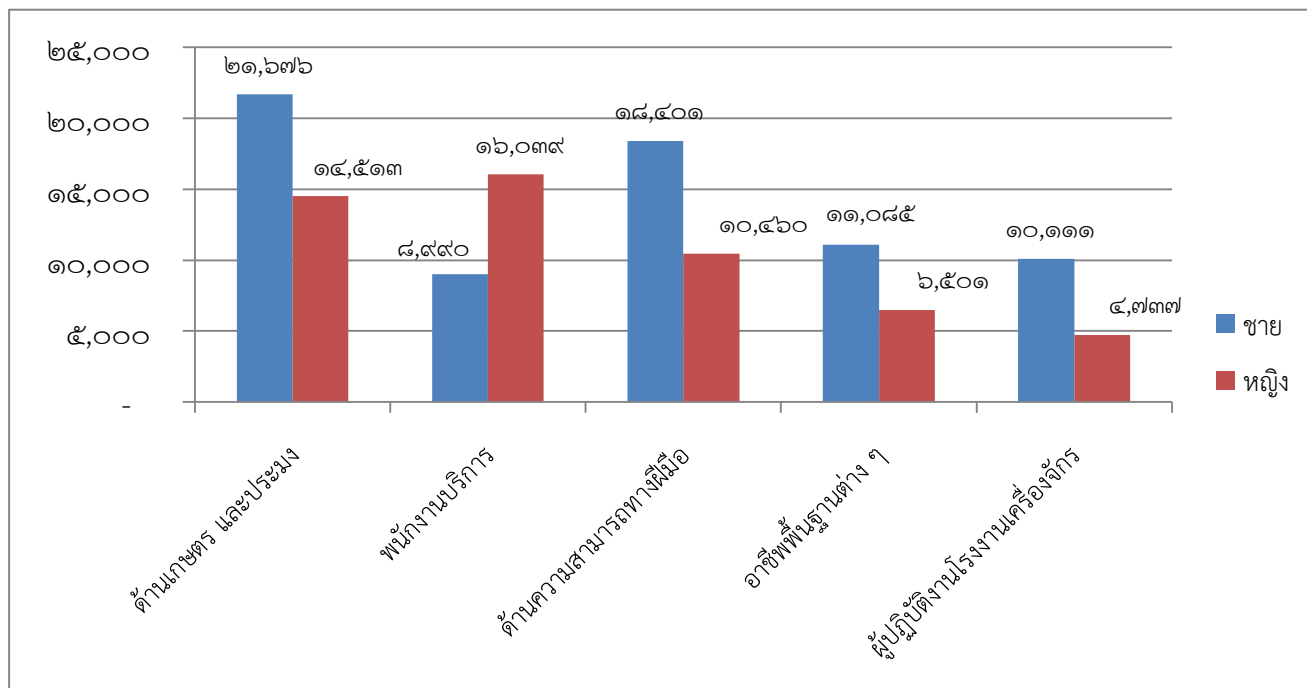

ที่มา : สำนักงานสถิติจังหวัดนครนายก

แผนภูมิที่ ๖๖ ผู้มีงานทำที่อยู่ในแรงงานนอกระบบจัดตั้งโดยจำแนกตามประเภทอุตสาหกรรม นอกภาคเกษตร(๕ อันดับแรก) ปี ๒๕๕๗

ประเภทอุตสาหกรรม	เพศชาย	เพศหญิง	รวม
๑. อสังหาริมทรัพย์	-	๔๙๓	๔๙๓
๒. กิจกรรมทางวิชาชีพ	๔๗	๑๒๒	๑๖๙
๓. กิจกรรมการบริหาร	๗๕๕	๒๕๔	๑,๐๐๙
๔. บริหารราชการการป้องกันประเทศ รวมทั้งป้องกันสังคม ภาคบังคับ	๔,๖๖๙	๓,๘๕๗	๘,๕๒๖
๕. การศึกษา	๙๙๑	๓,๘๖๖	๔,๘๕๗
๖. ด้านสุขภาพและสังคมสงเคราะห์	๔๖๘	๒,๘๘๘	๓,๓๕๖
๗. ศิลปะ บันเทิง	๑,๓๒๔	๘๒๒	๒,๑๔๖
๘. กิจกรรมบริการอื่นๆ	๑,๓๒๑	๑,๔๗๒	๒,๗๙๓
๙. การจ้างงานในครัวเรือนส่วนบุคคล	๔๑๗	๓๖๑	๗๗๘
๑๐. องค์การระหว่างประเทศ	-	-	-
๑๑. ไม่ทราบ	-	-	-
รวม	๙,๙๙๒	๑๔,๑๓๕	๒๔,๑๒๗

ที่มา : สำนักงานสถิติจังหวัดนครนายก

แผนภูมิที่ ๖ -๖ ผู้มีงานทำที่อยู่ในแรงงานนอกระบบจัดตั้งโดยจำแนกตามประเภทอุตสาหกรรม นอกภาคเกษตร (๕ อันดับแรก) ปี ๒๕๕๗

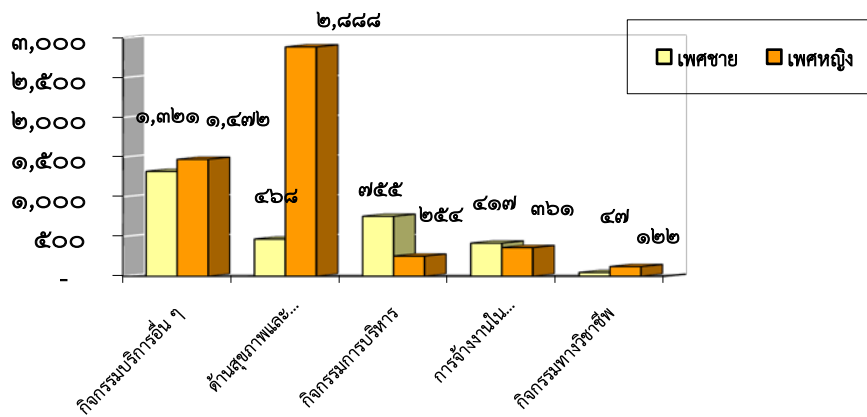

ที่มา : สำนักงานสถิติจังหวัดนครนายก

๓.๒ การส่งเสริมการมีงานทำ

๓.๒.๑ การจัดทำงานในประเทศ จังหวัดนครนายก

๑) ตำแหน่งงานว่าง ผู้สมัครงาน และการบรรจุงาน จำแนกตามเพศ

จากข้อมูลสถิติ ของ สำนักงานจัดหางานจังหวัดนครนายก การพิจารณาจัดทำงานในประเทศและต่างประเทศ ในช่วงไตรมาสที่ ๔ ปี ๒๕๕๗ (เดือนตุลาคม - ธันวาคม) มีตำแหน่งงานว่างที่แจ้งผ่านสำนักงานจัดหางานจังหวัดนครนายกทั้งสิ้น ๙๔๐ อัตรา เพิ่มขึ้น จากไตรมาสที่แล้ว ในเดือนเดียวกัน จำนวน ๔๒๔ อัตรา ในส่วนของผู้ลงทะเบียนสมัครงานมีทั้งสิ้น ๕๔๕ คน ลดลงจากไตรมาสที่แล้วในเดือนเดียวกัน จำนวน ๕๕๓ คน ขณะที่ผู้ได้รับการบรรจุงานมีจำนวน ๖๒๓ คน เพิ่มขึ้น จากไตรมาสที่แล้ว ในเดือนเดียวกัน จำนวน ๓๑๐ คน (ร้อยละ ๕๖.๐๕) (ตารางที่ ๘ แผนภูมิที่ ๘ - ๘)

เมื่อเปรียบเทียบภาพรวมของการจัดทำงาน จังหวัดนครนายก พบว่า ระหว่างเพศชายและเพศหญิงใน ไตรมาสที่ ๔ ปี ๒๕๕๗ ตำแหน่งงานว่างส่วนใหญ่ บรรจุงานเพศชาย การบรรจุงานสำหรับ เพศชาย ๔๕๐ อัตรา (ร้อยละ ๔๗.๘๗ ของตำแหน่งงาน ว่างทั้งหมด) ในขณะที่เพศหญิงมี จำนวน ๑๗๓ อัตรา (ร้อยละ ๑๘.๔๐ ของตำแหน่งงานว่างทั้งหมด)

เมื่อพิจารณาถึงจำนวนผู้ลงทะเบียนสมัครงานในไตรมาสนี้พบว่าเพศหญิง มาลงทะเบียนสมัคร ครงานมากกว่าเพศชาย โดยเพศหญิง ๓๐๖ คน (ร้อยละ ๕๖.๑๔) และเพศชาย ๒๓๙ คน (ร้อยละ ๔๓.๘๕) ส่วนการบรรจุงานนั้น เพศชายมีสัดส่วนการบรรจุมากกว่าเพศ หญิง เพศหญิงมีการบรรจุงาน ๑๗๓ คน (ร้อยละ ๒๗.๗๖) ส่วนเพศชายมีการบรรจุงาน ๔๕๐ คน (ร้อยละ ๗๒.๒๓)

ตารางที่ ๘ ตำแหน่งงานว่าง ผู้ลงทะเบียนสมัครงาน และการบรรจุงาน ไตรมาสปี ๒๕๕๗ (เดือนตุลาคม - ธันวาคม) ของจังหวัดนครนายก

ปี	ตำแหน่งงานว่าง (อัตรา)				ผู้ลงทะเบียนสมัครงาน (คน)			บรรจุงาน (คน)		
	ชาย	หญิง	ไม่ระบุ	รวม	ชาย	หญิง	รวม	ชาย	หญิง	รวม
(ตุลาคม - ธันวาคม) ปี๕๖	๔๕	๗๒	๓๐๗	๔๒๔	๒๒๙	๓๒๔	๕๕๓	๙๖	๒๑๔	๓๑๐
(ตุลาคม - ธันวาคม) ปี๕๗	๑๒๖	๙๙	๗๑๕	๙๔๐	๒๓๙	๓๐๖	๕๔๕	๔๕๐	๑๗๓	๖๒๓

ที่มา: สำนักงานจัดหางานจังหวัดนครนายก

แผนภูมิที่ ๘ - ๘ เปรียบเทียบตำแหน่งงานว่าง ผู้ลงทะเบียนสมัครงาน และการบรรจุงาน ไตรมาส ๔ ปี ๒๕๕๗ ของจังหวัดนครนายก

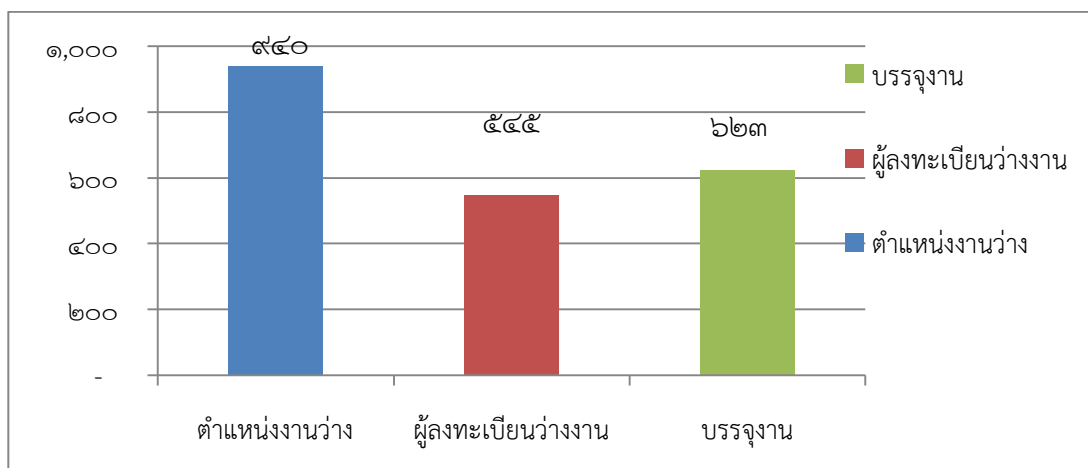

๒) ตำแหน่งงานว่าง ผู้สมัครงาน และการบรรจุงาน จำแนกตามอุตสาหกรรม

เมื่อพิจารณาเป็นรายอุตสาหกรรมแล้ว พบว่า ในไตรมาส ๔ ปี ๒๕๕๗ ตำแหน่งงานว่างในจังหวัดนครนายกส่วนใหญ่เป็นงานนอกภาคเกษตรกรรม จำนวน ๙๔๐ อัตรา (ร้อยละ ๙๙.๕๕) โดยสาขาการผลิตเป็นสาขาที่มีตำแหน่งงานว่างมากที่สุดจำนวน ๕๔๓ อัตรา (ร้อยละ ๕๗.๗๖) รองลงมาได้แก่สาขาที่พักแรม และบริการด้านอาหาร มีตำแหน่งงานว่าง ๒๕๕ อัตรา (ร้อยละ ๒๗.๑๒) และการขายส่ง ขายปลีก มีตำแหน่งงานว่าง ๖๒ อัตรา ร้อยละ ๖.๕๙ (ตารางที่ ๙ และ แผนภาพที่ ๙ - ๙)

การบรรจุงาน พบว่าสาขาที่มีการบรรจุงานมากที่สุดได้แก่ สาขาการผลิตมีการบรรจุงานทั้งสิ้น ๓๕๕ คน (ร้อยละ ๗๘.๘๘) รองลงมา คือ สาขาการขายส่ง การขายปลีก การซ่อมแซมยานยนต์มีการบรรจุงาน ๕๑คน(ร้อยละ๑๑.๓๓) และที่พักรวม และบริการด้านอาหาร มีการบรรจุงาน ๓๐ คน (ร้อยละ๖.๖) ตามลำดับ

ตารางที่ ๙ ตำแหน่งงานว่าง และการบรรจุงาน จำแนกตามสาขาอุตสาหกรรม ของจังหวัดนครนายก

ไตรมาส ๔ ปี ๒๕๕๗ (เดือนตุลาคม - ธันวาคม)

สาขาอุตสาหกรรม	ตำแหน่งงานว่าง (อัตรา)	บรรจุงาน (คน)
ภาคเกษตรกรรม	๑๐	-
๑. เกษตรกรรม การล่าสัตว์ และการป่าไม้ และการประมง	๑๐	-
นอกภาคเกษตรกรรม		
๒. การทำเหมืองแร่ และเหมืองหิน	-	-
๓. การผลิต	๕๔๓	๓๕๕
๔. การไฟฟ้า ก๊าซ และระบบการปรับอากาศ	-	-
๕. การจัดหา น้ำ การกำจัดน้ำเสีย และของเสียรวมถึงกิจกรรมที่เกี่ยวข้อง	-	-
๖. การก่อสร้าง	๒๐	๔
๗. การขายส่ง การขายปลีก การซ่อมแซมยานยนต์ รถจักรยานยนต์ ของใช้ส่วนบุคคล และของใช้ ในครัวเรือน	๖๒	๕๑
๘. การขนส่ง สถานที่เก็บสินค้า และการคมนาคม	-	-
๙. ที่พักแรม และบริการด้านอาหาร	๒๕๕	๓๐
๑๐. ข้อมูลข่าวสาร และการสื่อสาร	-	-
๑๑. กิจกรรมทางการเงินและการประกันภัย	-	-
๑๒. กิจการด้านอสังหาริมทรัพย์ การให้เช่า และกิจกรรมทางธุรกิจ	-	-
๑๓. กิจกรรมวิชาชีพ วิทยาศาสตร์และกิจการทางวิชาการ	-	-
๑๔. กิจกรรมการบริหารและการสนับสนุน	๔๐	๙
๑๕. การบริหารราชการ และการป้องกันประเทศ รวมทั้งการประกันสังคมภาคบังคับ	-	-
๑๖. การศึกษา	-	-
๑๗. งานด้านสุขภาพ และงานสังคมสงเคราะห์	-	-
๑๘. ศิลปะความบันเทิงและนันทนาการ	-	-
๑๙. กิจกรรมด้านบริการอื่นๆ	๒	๑
๒๐. กิจกรรมการจ้างงานในครัวเรือน กิจกรรมการผลิตสินค้า และบริการที่ทำขึ้นเอง	๘	-
๒๑. องค์กรระหว่างประเทศและองค์กรต่างๆประเทศอื่นๆและสมาชิก	-	-
รวม	๙๔๐	๔๕๐

ที่มา: สำนักงานจัดหางานจังหวัดนครนายก

แผนภูมิที่ ๙ - ๙ เปรียบเทียบตำแหน่งงานว่าง และการบรรจุนานในภาคเกษตรและนอกภาคเกษตร
ของจังหวัดนครนายก ไตรมาส ๔ ปี ๒๕๕๗ (ตุลาคม - ธันวาคม)

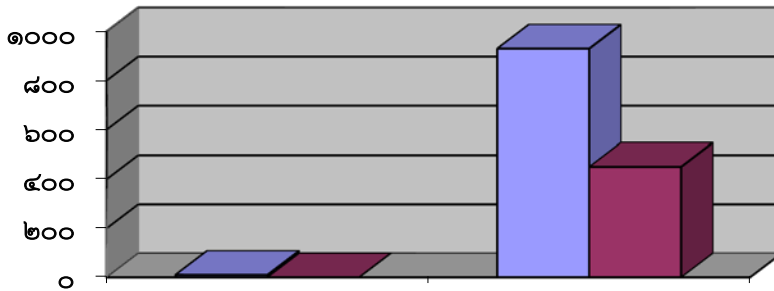

๓) ตำแหน่งงานว่าง ผู้สมัครงาน และการบรรจุนาน จำแนกตามอาชีพ

ในไตรมาส ๔ ปี ๒๕๕๗ (เดือนตุลาคม - ธันวาคม) สาขาอาชีพที่มีตำแหน่งงานว่างมากที่สุดจังหวัดนครนายกได้แก่ อาชีพงานพื้นฐานมี ตำแหน่งงานว่าง จำนวน ๔๓๙ อัตรา (ร้อยละ ๔๖.๗๐) รองลงมา คือ ผู้ปฏิบัติงานโดยใช้ฝีมือในธุรกิจต่างๆ จำนวน ๒๗๗ อัตรา (ร้อยละ ๒๕.๐๔) และพนักงานบริการ พนักงานขาย ในร้านค้า จำนวน ๑๙๐ อัตรา (ร้อยละ ๒๐.๒๑) ตามลำดับ (ตารางที่ ๑๐ และแผนภูมิที่ ๑๐ - ๑๐)

ในด้านผู้หางานนั้น พบว่า มีผู้ลงทะเบียนสมัครงานในสาขา อาชีพงานพื้นฐานมากที่สุด ๓๗๖ คน (ร้อยละ ๖๘.๙๙) รองลงมา คือ พนักงานบริการ พนักงานขายในร้านค้าและตลาด จำนวน ๖๗ คน (ร้อยละ ๑๒.๔๗) และ เสมียน เจ้าหน้าที่ จำนวน ๒๒ คน (ร้อยละ ๔.๐๓) ตามลำดับ ส่วนการบรรจุนานนั้น พบว่า อาชีพงาน พื้นฐาน ที่ได้รับการบรรจุนานมากที่สุด จำนวน ๓๓๒ คน (ร้อยละ ๗๓.๗๗) รองลงมา คือ พนักงานบริการ พนักงานร้านค้าและตลาด จำนวน ๖๗ อัตรา (ร้อยละ ๑๔.๘๘) และ เสมียน เจ้าหน้าที่ จำนวน ๑๗ คน (ร้อยละ ๓.๗๗)

จากข้อมูลเบื้องต้น แสดงให้เห็นว่าในจังหวัดนครนายกนั้นมีความต้องการมีงานทำเป็นจำนวนมาก ทั้งนี้เนื่องจากมีจำนวนผู้ลงทะเบียนสมัครงาน มากกว่าตำแหน่งว่างงาน ส่วนผู้ที่ได้รับการบรรจุนาน คิดเป็น ร้อยละ ๘๒.๕๖ ของจำนวนผู้ลงทะเบียนสมัครงาน

หมายเหตุ อาชีพงานพื้นฐาน หมายถึง ผู้ปฏิบัติงานอาชีพหมวดใหญ่นี้ ได้แก่ ผู้ที่ยังคงเป็นประจําหรือซ้ำๆหากมีการใช้เครื่องมือก็จะเป็นเครื่องแบบใช้มือถือ ไม่ซับซ้อนไม่ใช้แรงกาย อาชีพนี้หมวดนี้รวมถึงผู้ขายสินค้าและให้บริการตามท้องถนน ที่สาธารณะ บริเวณการทำความสะดวก ซักล้าง ดูแลบ้านพัก ห้องเช่า โรงแรม สำนักงานและอาคารสิ่งปลูกสร้างต่างๆบริการรับส่งข้อมูลเอกสาร ขนสัมภาระ ฝ้าประตู ยามรักษาการณ์ในสถานที่ต่างๆ กวาดถนน ขนขยะ รวมถึงการปฏิบัติ งานเรียบง่ายในอุตสาหกรรมต่างๆ เช่น อุตสาหกรรมเกษตร ประมง ลำสัตว์ เมืองแร่ ก่อสร้าง การผลิตและประกอบสินค้าด้วยมือ รวมทั้งการขับเคลื่อนยานพาหนะด้วยแรงกาย เช่น รถเข็น สามล้อถีบ เป็นต้น

ตารางที่ ๑๐ จำนวนตำแหน่งงานว่าง ผู้สมัครงาน และการบรรจุงาน จำแนกตามอาชีพ ของจังหวัดนครนายก ไตรมาส ๔ ปี ๒๕๕๗ (ตุลาคม - ธันวาคม)

ประเภทอาชีพ	ตำแหน่งงานว่าง (อัตรา)	ผู้ลงทะเบียนสมัครงาน (คน)	บรรจุงาน (คน)
ผู้บัญญัติกฎหมาย ข้าราชการระดับอาวุโส ผู้จัดการ	๓	๒๘	๓
ผู้ประกอบการวิชาชีพด้านอื่นๆ	-	๖	-
ช่างเทคนิคและผู้ปฏิบัติงานที่เกี่ยวข้อง	๔๐	๑๒	๗
เสมียน เจ้าหน้าที่	๑๘	๒๒	๑๗
พนักงานบริการ พนักงานขายในร้านค้าและตลาด	๑๕๘	๖๘	๖๗
ผู้ปฏิบัติงานฝีมือด้านการเกษตรและประมง (แปรรูปขั้นพื้นฐาน)	๖๔	๓	๒
ผู้ปฏิบัติงานโดยใช้ฝีมือในธุรกิจต่างๆ	๑๙๐	๑๑	๔
ผู้ปฏิบัติงานในโรงงานผู้ควบคุมเครื่องจักรและปฏิบัติงานด้านการประกอบกร	๒๘	๑๙	๑๘
อาชีพงานพื้นฐาน	๔๓๙	๓๗๖	๓๓๒
ผู้ฝึกงาน	-	-	-
รวม	๙๔๐	๕๕๕	๔๕๐

ที่มา: สำนักงานจัดหางานจังหวัดนครนายก

แผนภูมิที่ ๑๐ - ๑๐ สามอันดับแรกของตำแหน่งงานว่าง จำแนกตามสาขาอาชีพ ของจังหวัดนครนายก ไตรมาส ๔ ปี ๒๕๕๗ (ตุลาคม - ธันวาคม)

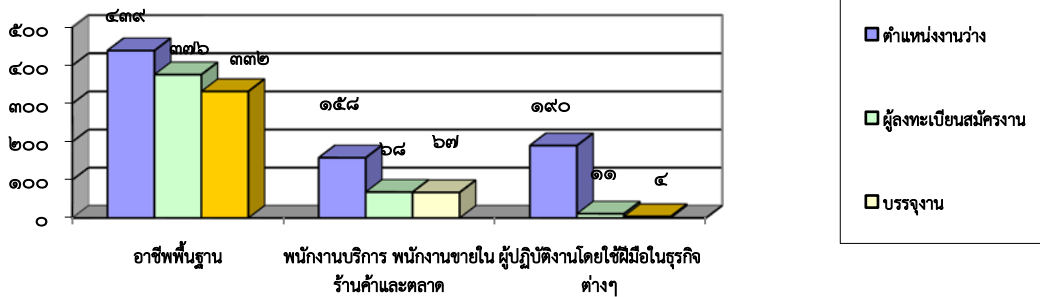

๔) ตำแหน่งงานว่าง ผู้สมัครงาน และการบรรจุงาน จำแนกตามระดับการศึกษา

สำหรับตำแหน่งงานว่าง จำแนก ตามระดับการศึกษาในไตรมาส ปี ๒๕๕๗ พบว่ามีตำแหน่งงานว่างสำหรับแรงงานที่จบการศึกษาในระดับ มัธยมศึกษา มากที่สุดจำนวน ๓๐๗ อัตรา (ร้อยละ ๓๒.๖๕) รองลงมาคือ ระดับ ปวส. จำนวน ๑๖๐ อัตรา (ร้อยละ ๑๗.๐๒) ปวช. จำนวน ๑๔๘ อัตรา (ร้อยละ ๑๕.๗๔) และระดับอนุปริญญาตรี จำนวน ๑๓๘ อัตรา (ร้อยละ ๑๔.๖๘) ตามลำดับ ในขณะที่ผู้มาลงทะเบียนสมัครงานนั้น ส่วนใหญ่ เป็นแรงงานที่มีการศึกษา ระดับ มัธยมศึกษา มากที่สุด จำนวน ๔๑๕ คน (ร้อยละ ๖๔.๓๔) รองลงมา คือ ระดับประถมศึกษาหรือต่ำกว่า จำนวน ๘๕ คน (ร้อยละ ๑๓.๑๗) และระดับ ปวส. จำนวน ๕๕ คน (ร้อยละ ๘.๕๒) ตามลำดับ

ส่วนการบรรจุงานนั้น มีการบรรจุงานแรงงาน ที่มีการศึกษาระดับมัธยมศึกษา มากที่สุดจำนวน ๓๐๑ คน (ร้อยละ ๖๖.๘๘) ซึ่งสอดคล้องกับจำนวนผู้มาสมัครงาน รองลงมาได้แก่ปริญญาตรีจำนวน ๖๗ คน (ร้อยละ ๑๔.๘๘) และประถมศึกษาหรือต่ำกว่า มีจำนวน ๕๑ คน (ร้อยละ ๑๑.๓๓) ตามลำดับ (ตารางที่ ๑๑ และแผนภูมิที่ ๑๑ - ๑๑)

ตารางที่ ๑๑ จำนวนตำแหน่งงานว่าง ผู้สมัครงาน และการบรรจุงาน จำแนกตามวุฒิการศึกษา ของจังหวัดนครนายก ไตรมาส ๔ ปี ๒๕๕๗ (ตุลาคม - ธันวาคม)

วุฒิการศึกษา	ตำแหน่งงานว่าง (อัตรา)	ผู้ลงทะเบียนสมัครงาน (คน)	บรรจุงาน (คน)
ประถมศึกษาและต่ำกว่า	๑๑๘	๗๐	๕๑
มัธยมศึกษา	๓๐๗	๓๒๔	๓๐๑
ปวช.	๑๔๘	๓๐	๑๖
- พาณิชย	-	๓	-
- ช่าง	-	๑๑	-
- อื่นๆ	๑๔๘	๑๖	๑๖
ปวส.	๑๖๐	๔๑	๑๕
- พาณิชย	-	๑๖	-
- ช่าง	-	๑๐	-
- อื่นๆ	๑๖๐	๑๕	๑๕
อนุปริญญา	๑๓๘	-	-
ปริญญาตรี	๖๙	๘๐	๖๗
ปริญญาโท	-	-	-
ปริญญาเอก	-	-	-
อื่น ๆ	-	-	-
รวม	๙๕๐	๕๕๕	๔๕๐

ที่มา : สำนักงานจัดหางานจังหวัดนครนายก

แผนภูมิที่ ๑๑ - ๑๑ เปรียบเทียบตำแหน่งงานว่างจำแนกตามวุฒิการศึกษา ของจังหวัดนครนายก ไตรมาส ๔ ปี ๒๕๕๗ (เดือนตุลาคม - ธันวาคม)

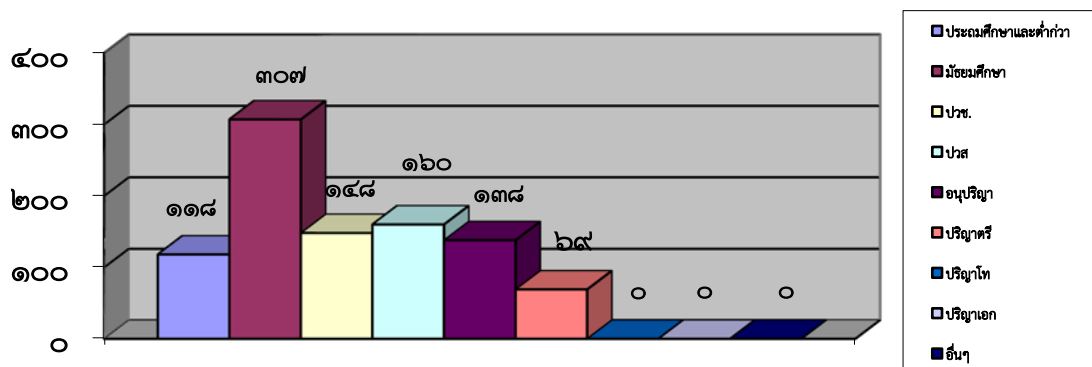

๓.๒.๒) การส่งเสริมแรงงานนอกระบบ

สำนักงานจัดหางานจังหวัดนครนายกจัดกิจกรรมเพื่อส่งเสริมการมีงานทำในไตรมาส ๔ ปี ๒๕๕๗ (ตุลาคม - ธันวาคม) โดยเป็นกิจกรรมการส่งเสริมอาชีพ เรียงตามลำดับได้แก่ แนะนำอาชีพ , ส่งเสริมการประกอบอาชีพเพื่อผู้สูงอายุและประสานให้เกิดการรับงานไปทำที่บ้าน (ตารางที่ ๑๒)

สำหรับผู้ได้รับผลประโยชน์จากการจัดกิจกรรมการส่งเสริมการมีงานทำนี้ สิ้นจำนวน ๑,๒๕๑ คน แบ่งเป็นเพศชาย ๕๕๔ คน (คิดเป็นร้อยละ ๔๔.๒๘ ของผู้ได้รับผลประโยชน์ทั้งหมด) และเพศหญิง ๖๙๗ คน (ร้อยละ ๕๕.๗๑) โดยกิจกรรมที่มีผู้ได้รับผลประโยชน์มากที่สุด ได้แก่ การแนะนำอาชีพ จำนวน ๑,๒๕๑ คน (คิดเป็นร้อยละ ๑๐๐.๐๐) ของผู้ได้รับผลประโยชน์ทั้งหมด

ตารางที่ ๑๒ จำนวนผู้ได้รับประโยชน์จากกิจกรรมที่ดำเนินการเพื่อส่งเสริมการมีงานทำประเภทต่างๆ

หน่วย: คน

กิจกรรมที่ดำเนินการ เพื่อส่งเสริมการมีงานทำ	จำนวนครั้งที่ จัดกิจกรรม	ผู้ได้รับประโยชน์(คน)		
		ชาย	หญิง	รวม
แนะแนวอาชีพ	๑๐	๕๕๔	๖๙๗	๑,๒๕๑
มหกรรมอาชีพ	-	-	-	-
ส่งเสริมการประกอบอาชีพอิสระ	-	-	-	-
ส่งเสริมการประกอบอาชีพสำหรับผู้สูงอายุ	-	-	-	-
อบรมผู้รับงาน/ผู้นำกลุ่มรับงานไปทำที่บ้าน	-	-	-	-
ประสานให้เกิดการรับงานไปทำที่บ้าน	-	-	-	-
รวม	๑๐	๕๕๔	๖๙๗	๑,๒๕๑

ที่มา: สำนักงานจัดหางานจังหวัดนครนายก

แผนภูมิที่ ๑๒ จำนวนผู้ได้รับประโยชน์จากกิจกรรมที่ดำเนินการเพื่อส่งเสริมการมีงานทำประเภทต่างๆ

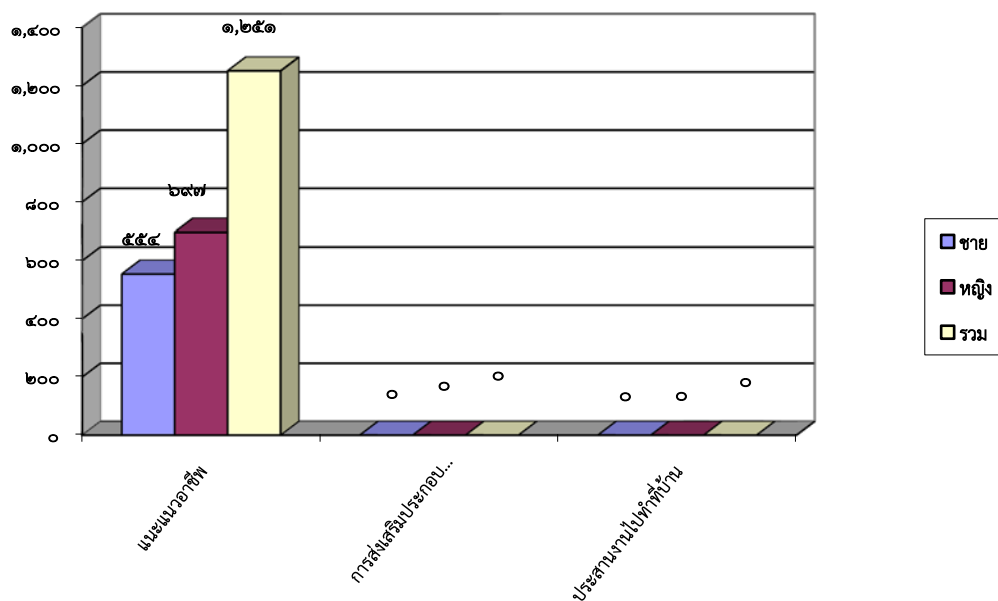

๓.๒.๓) แรงงานต่างด้าว

๑) จำนวนคนต่างด้าวที่ได้รับอนุญาตทำงานคงเหลือ

สำหรับในไตรมาส ๔ ปี ๒๕๕๗ (เดือน ตุลาคม - ธันวาคม) จังหวัดนครนายก มีคนต่างด้าวที่ได้รับอนุญาตทำงาน ทั้งสิ้นจำนวน ๕,๒๙๗ คน จำแนกตามลักษณะการเข้าเมืองของคนต่างด้าว ดังนี้ กลุ่มคนต่างด้าวเข้าเมืองถูกกฎหมายมีมากกว่ากลุ่มเข้าเมืองผิดกฎหมายโดยเป็นแรงงานต่างด้าวเข้าเมืองถูกกฎหมายจำนวน ๕,๑๕๒ คน (ร้อยละ ๙๗.๒๖) และคนต่างด้าวเข้าเมืองผิดกฎหมาย จำนวน ๑๔๕ คน (ร้อยละ ๒.๗๓)

กลุ่มคนต่างด้าวเข้าเมืองถูกกฎหมายในไตรมาส ๔ ปี ๒๕๕๗ ส่วนใหญ่เป็น แรงงานต่างด้าวที่ผ่านการนำเข้า (MOU) จำนวน ๓,๗๑๗ คน ร้อยละ (๗๒.๑๔) ในจำนวนที่เป็นแรงงานต่างด้าวที่ผ่านการพิสูจน์สัญชาติแล้ว จำนวน ๑,๓๐๗ คน (ร้อยละ ๒๕.๓๖) สำหรับแรงงานต่างด้าวเข้าเมืองตามมาตรา ๙ ประเภท คนอยู่ชั่วคราว ๑๒๘ คน (ร้อยละ ๒.๔๘) รวมมีต่างด้าวเข้าเมืองถูกกฎหมายรวมทั้งสิ้น ๕,๑๕๒ คน ตาม (ตารางที่ ๑๓)

สำหรับกลุ่มคนต่างด้าวที่เข้าเมืองผิดกฎหมาย เป็นชนกลุ่มน้อย จำนวน ๑๔๕ คน (ร้อยละ ๒.๗๓) ส่วนใหญ่เป็นคนต่างด้าว ๓ สัญชาติ (พม่า,ลาว,กัมพูชา) ที่ได้รับอนุญาตทำงานมติ ครม๓ สัญชาติ จำนวน ๑๔๕ คน (ร้อยละ ๑๐๐ ของคนต่างด้าวเข้า เมืองผิดกฎหมาย) รวมกลุ่มต่างด้าวที่เข้าเมืองผิดกฎหมาย ได้รับอนุญาตทำงานทั้งสิ้น จำนวน ๑๔๕ คน

ตารางที่ ๑๓ จำนวนคนต่างด้าวที่ได้รับอนุญาตทำงานคงเหลือ จำแนกตามลักษณะการเข้าเมือง ไตรมาส ๔ ปี ๒๕๕๖ และไตรมาส ๔ ปี ๒๕๕๗ ของจังหวัดนครนายก

ปี ๒๕๕๖	คนต่างด้าวเข้าเมืองถูกกฎหมาย						คนต่างด้าวเข้าเมืองผิดกฎหมาย				รวม ทั้งสิ้น
	มาตรา ๙				มาตรา ๑๐ ส่งเสริม การ ลงทุน (BOI)	รวม	มาตรา ๑๓		รวม		
	ตลอด ชีพ	ชั่วคราว	ชั่วคราว(MOU)				ชนกลุ่ม น้อย	มติ ครม (๓ สัญ ชาติ)		ตาม ประกาศ คสช.	
			นำเข้า	พิสูจน์ สัญชาติ							
ไตรมาส ๔ ปี ๕๖	-	๑๐๒	๓,๒๕๓	๑,๘๙๙	-	๕,๒๕๔	๑๕๒	๓๐๕	-	๔๕๗	๕,๗๑๑
ไตรมาส ๔ ปี ๕๗	-	๑๒๘	๓,๗๑๗	๑,๓๐๗	-	๕,๑๕๒	๑๔๘	-	-	๑๔๕	๕,๒๙๗

ที่มา: สำนักงานจัดการงานจังหวัดนครนายก

๒) จำนวนแรงงานต่างด้าวเข้าเมืองผิดกฎหมาย

กลุ่มแรงงานต่างด้าวเข้าเมือง ผิดกฎหมาย ที่ได้รับอนุญาตให้ทำงานได้ตาม ประกาศคณะกรรมการรักษาความสงบแห่งชาติ (คสช.) นั้นเป็นแรงงานที่ประเทศไทยอนุญาตให้มาทำงานเป็นการชั่วคราว เพื่อทดแทนการขาดแคลนแรงงานระดับล่างในประเทศไทย แรงงานในกลุ่มนี้มี ๓ สัญชาติ คือ พม่า ลาว และ กัมพูชา ในไตรมาส ๔ ปี ๒๕๕๗ จังหวัดนครนายกมีจำนวนแรงงานต่างด้าวผิดกฎหมายเข้าเมืองที่ได้รับใบอนุญาตทำงานในไตรมาสนี้ จำนวน ๔,๘๘๘ คน โดยเรียงตามลำดับ ได้แก่ กัมพูชา ๒,๕๖๐ ราย พม่า ๑,๓๕๓ ราย และ ลาว ๘๕๐ ราย (ตารางที่ ๑๔)

ตารางที่ ๑๔ จำนวนแรงงานต่างด้าวเข้าเมืองผิดกฎหมายที่ได้รับอนุญาตทำงาน ไตรมาส ๔ ปี ๒๕๕๖ และไตรมาส ๔ ปี ๒๕๕๗ (ตุลาคม - ธันวาคม) จำแนกตามสัญชาติ จังหวัดนครนายก

หน่วย: คน

ปี๒๕๕๗	สัญชาติ(คน)				รวมทั้งสิ้น
	พม่า	ลาว	กัมพูชา	อื่นๆ	
ไตรมาส ๔ ปี ๒๕๕๖	-	๘๕	๒๒๐	๑๕๒	๔๕๗
ไตรมาส ๔ ปี ๒๕๕๗	๑,๓๕๓	๘๔๐	๒,๕๖๐	๑๔๕	๔,๘๙๘

ที่มา: สำนักงานจัดหางานจังหวัดนครนายก

แผนภูมิที่ ๑๓ จำนวนแรงงานต่างด้าวเข้าเมืองผิดกฎหมายที่ได้รับอนุญาตทำงาน ไตรมาส ๔ ปี ๒๕๕๖ และไตรมาส ๔ ปี ๒๕๕๗ (ตุลาคม - ธันวาคม) จำแนกตามสัญชาติจังหวัดนครนายก

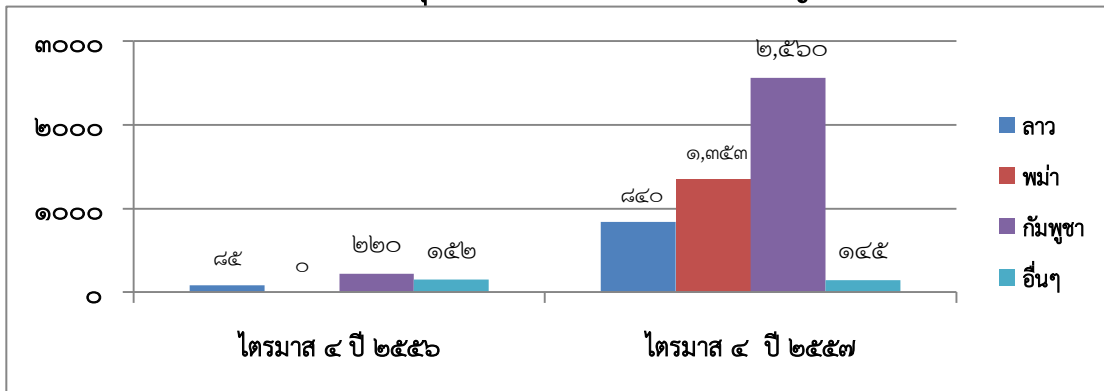

๓) จำนวนต่างด้าวถูกกฎหมายจังหวัดนครนายก จำแนกตามประเภทอาชีพ ระดับฝีมือ ตามมาตรา ๙ ประเภทคนอยู่ชั่วคราว ณ ธันวาคม ๒๕๕๗ จังหวัดนครนายก มีจำนวนต่างด้าวถูกกฎหมาย จำนวนทั้งสิ้น ๑๐,๐๕๐ คน เป็นแรงงานในโซนเอเชีย รวม ๗,๙๙๓ คน ในโซนยุโรป อเมริกาและ ออสเตรเลียรวม ๔๑ คน และสัญชาติอื่นๆ รวม ๕ คน

๓.๒.๔ แรงงานไทยในต่างประเทศ

๑) จำนวนแรงงานไทยที่แจ้งความประสงค์ไปทำงานในต่างประเทศ

ในไตรมาส ๔ ปี ๒๕๕๗ (ตุลาคม - ธันวาคม) จังหวัดนครนายกมีผู้ที่แจ้งความประสงค์ไปทำงานต่างประเทศ จำนวน ๑๑ คน

๒) จำนวนแรงงานไทยที่ได้รับใบอนุญาตให้ไปทำงานต่างประเทศ

การอนุญาตให้แรงงานไปทำงานต่างประเทศของจังหวัดนครนายก ในไตรมาส ๔ ปี ๒๕๕๗ (เดือนตุลาคม - ธันวาคม) พบว่ามีจำนวนทั้งสิ้น จำนวน ๑๑ คน โดยเมื่อพิจารณาตามวิธีการเดินทางพบว่า ส่วนใหญ่เป็นประเภท Re-Entry จำนวน ๑๑ คน (ร้อยละ ๑๐๐.๐๐) คือ กลับมาพักที่ประเทศไทยแล้วกลับไปทำงานอีกครั้งให้ครบสัญญาจ้างงาน (ตารางที่ ๑๕ แผนภูมิที่ ๑๔)

ตารางที่ ๑๕ จำนวนแรงงานไทยที่ได้รับอนุมัติให้เดินทางไปทำงานต่างประเทศ จำแนกตามวิธีการเดินทาง ของจังหวัดนครนายก ไตรมาส ๔ ปี ๒๕๕๗ (ตุลาคม - ธันวาคม)

หน่วย: คน

วิธีการเดินทาง	จำนวน (คน)	
	จำนวน (คน)	ร้อยละ (%)
บริษัทจัดหางานจัดส่ง	-	-
Re-Entry	๑๑	๑๐๐.๐๐
เดินทางด้วยตนเอง	-	-
นายจ้างพาไปฝึกงาน	-	-
นายจ้างพาไปทำงาน	-	-
กรมการจัดหางานจัดส่ง	-	-
รวม	๑๑	๑๐๐.๐๐

ที่มา: สำนักงานจัดหางานจังหวัดนครนายก

แผนภูมิที่ ๑๔ จำนวนแรงงานไทยที่ได้รับอนุมัติให้เดินทางไปทำงานต่างประเทศ จำแนกตามวิธีการเดินทาง (เดือนตุลาคม - ธันวาคม) ของจังหวัดนครนายก

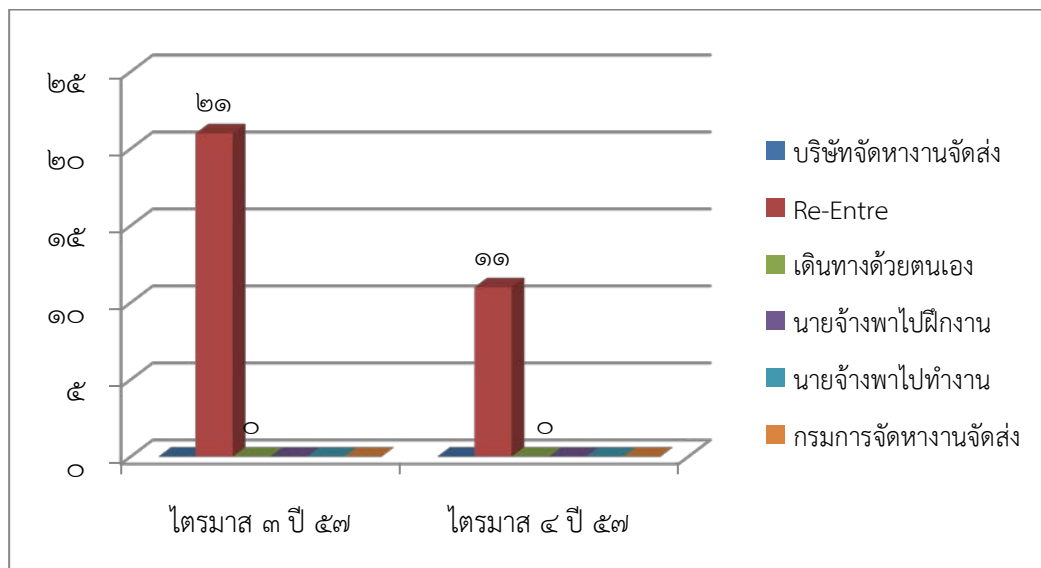

ที่มา: สำนักงานจัดหางานจังหวัดนครนายก

๓.๓) การพัฒนาศักยภาพแรงงาน

๓.๓.๑ การฝึกเตรียมเข้าทำงาน

ในรอบไตรมาส ๔ ปี ๒๕๕๗ (เดือนตุลาคม - ธันวาคม ๒๕๕๗) ศูนย์พัฒนาฝีมือแรงงานจังหวัดนครนายก ได้ดำเนินการฝึกอบรมพัฒนาผู้ใช้แรงงานใน หลักสูตร ต่าง ๆ ได้แก่ การฝึกเตรียมเข้าทำงาน การฝึกยกระดับฝีมือแรงงาน และการทดสอบมาตรฐานฝีมือแรงงาน เพื่อเพิ่มศักยภาพฝีมือ แรงงานไทย ให้มีมาตรฐานฝีมือทัดเทียมประเทศต่าง ๆ ขณะเดียวกันเป็นการพัฒนาทักษะให้สอดคล้องกับความต้องการของตลาดแรงงาน โดยภาพรวมของการฝึกต่าง ๆ ในไตรมาส๔ ปี ๒๕๕๗

สำหรับไตรมาส ๔ ปี ๒๕๕๗ (ตุลาคม - ธันวาคม) ผู้เข้ารับการฝึกเตรียม เข้าทำงานใน ไตรมาสนี้มีผู้ฝึกเตรียมเข้าทำงาน จำนวน ๓๖ คน เนื่องจากอยู่ในระหว่างดำเนินการฝึก

ตารางที่ ๑๖ การฝึกเตรียมเข้าทำงานจำแนกตามกลุ่มอาชีพ ในจังหวัดนครนายก ไตรมาส ๔ ปี ๒๕๕๗ (ตุลาคม - ธันวาคม)

กลุ่มอาชีพ	จำนวน (คน)	
	ผู้เข้ารับการฝึก	ผู้ผ่านการฝึก
๑. ช่างก่อสร้าง	-	-
๒. ช่างอุตสาหกรรม	-	-
๓. ช่างเครื่องกล	-	-
๔. ช่างไฟฟ้า อิเล็กทรอนิกส์ คอมพิวเตอร์	๑๖	-
๕. ช่างอุตสาหกรรมศิลป์	-	-
๖. เกษตรอุตสาหกรรม	๒๐	-
๗. ธุรกิจและบริการ	-	-
รวม	๓๖	๐

๓.๓.๒ การฝึกยกระดับฝีมือแรงงาน

ผู้เข้ารับการฝึกยกระดับฝีมือแรงงาน มีจำนวน ๓๖๐ คน และผ่านการฝึกยกระดับฝีมือแรงงาน จำนวน ๓๕๖ คน คิดเป็นร้อยละ ๙๘.๘๘ เนื่องจากบางสาขายังอยู่ระหว่างการฝึก

ตารางที่ ๑๗ การฝึกยกระดับฝีมือแรงงานจำแนกตามกลุ่มอาชีพ ในจังหวัดนครนายก ไตรมาส ๔ ปี ๒๕๕๗ (ตุลาคม - ธันวาคม)

กลุ่มอาชีพ	จำนวน (คน)	
	ผู้เข้ารับการฝึก	ผู้ผ่านการฝึก
๑. ช่างก่อสร้าง	-	-
๒. ช่างอุตสาหกรรม	-	-
๓. ช่างเครื่องกล	๒๔	๒๔
๔. ช่างไฟฟ้า อิเล็กทรอนิกส์ คอมพิวเตอร์	-	-
๕. ช่างอุตสาหกรรมศิลป์	๔๐	๔๐
๖. เกษตรอุตสาหกรรม	-	-
๗. ธุรกิจและบริการ	๒๙๖	๒๙๒
รวม	๓๖๐	๓๕๖

แผนภูมิที่ ๑๕ การฝึกยกระดับฝีมือแรงงานจำแนกตามกลุ่มอาชีพ ในจังหวัดนครนายก

ไตรมาส ๔ ปี ๒๕๕๗ (ตุลาคม - ธันวาคม)

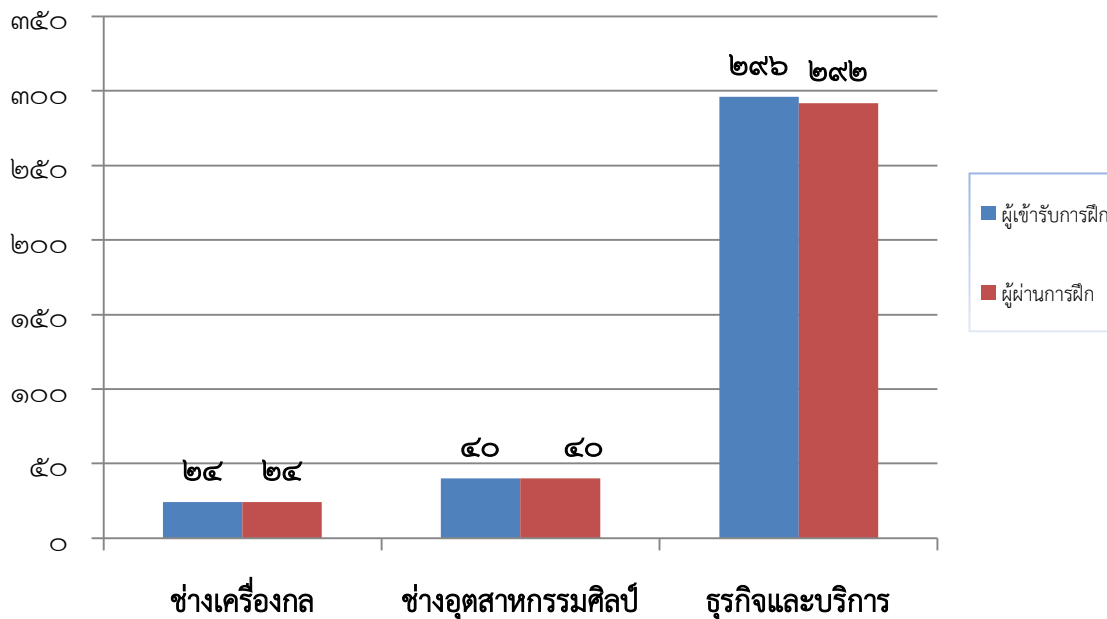

๓.๓.๓ การทดสอบมาตรฐานฝีมือแรงงาน

ส่วนการทดสอบมาตรฐานฝีมือแรงงานพบว่าไม่มีผู้เข้าทดสอบมาตรฐานฝีมือแรงงานในขณะนี้

ตารางที่ ๑๘ การทดสอบมาตรฐานฝีมือแรงงานจำแนกตามกลุ่มอาชีพของจังหวัดนครนายก

ไตรมาส ๔ ปี ๒๕๕๗ (ตุลาคม - ธันวาคม ๒๕๕๗)

หน่วย: คน

กลุ่มอาชีพ	จำนวน	
	ผู้เข้ารับการทดสอบ	ผู้ผ่านการทดสอบ
๑. ช่างก่อสร้าง	-	-
๒. ช่างอุตสาหกรรม	-	-
๓. ช่างเครื่องกล	-	-
๔. ช่างไฟฟ้า อิเล็กทรอนิกส์ คอมพิวเตอร์	-	-
๕. ช่างอุตสาหกรรมศิลป์	-	-
๖. เกษตรอุตสาหกรรม	-	-
๗. ธุรกิจและบริการ	-	-
รวม	-	-

ที่มา: ศูนย์พัฒนาฝีมือแรงงานจังหวัดนครนายก

๓.๔) การคุ้มครองแรงงานและสวัสดิการ

๓.๔.๑ การตรวจแรงงาน

สำหรับในไตรมาส ๔ ปี ๒๕๕๗ (ช่วงเดือน ตุลาคม - ธันวาคม ๒๕๕๗) สำนักงานสวัสดิการและคุ้มครองแรงงาน จังหวัดนครนายก ได้ดำเนินการตรวจสอบสถานประกอบกิจการทั้งสิ้น ๑๗ แห่ง มีลูกจ้างที่ผ่านการตรวจหรือได้ชำระคุ้มครองรวม ๒๖๖ คน จำแนกเป็นชาย ๑๔๕ คน (ร้อยละ ๕๔.๕๑ ของลูกจ้างที่ตรวจทั้งหมด) หญิง ๑๑๑ คน (ร้อยละ ๔๑.๗๒ ของลูกจ้างที่ตรวจทั้งหมด) ซึ่งสถานประกอบกิจการที่ตรวจส่วนใหญ่เป็น สถานประกอบกิจการขนาด ๑๐ - ๑๙ คน ที่มีการจ้างงานของลูกจ้างจำนวน ๙๓ คน จำนวน ๖ แห่ง (คิดเป็นร้อยละ ๓๕.๒๙) รองลงมาเป็นสถานประกอบกิจการขนาด ๒๐-๔๙ มีการจ้าง ๑๓๕ คน จำนวน ๕ แห่ง (ร้อยละ ๒๙.๔๑) ตามลำดับ (ตารางที่ ๑๙)

จากผลการตรวจพบว่าสถานประกอบกิจการ ปฏิบัติถูกต้องตามกฎหมาย จำนวน ๑๗ แห่ง (ร้อยละ ๑๐๐) ปฏิบัติถูกต้อง และ ไม่มีปฏิบัติไม่ถูกต้อง

ตารางที่ ๑๙ การตรวจแรงงาน จำแนกตามสถานประกอบกิจการในจังหวัดนครนายก

ไตรมาส ๔ ปี ๒๕๕๗ (เดือนตุลาคม - ธันวาคม)

ขนาดสถานประกอบกิจการ	สถานประกอบกิจการที่ผ่านการตรวจ (แห่ง)	ลูกจ้างที่ผ่านการตรวจ(คน)				ผลการตรวจ(แห่ง)	
		ชาย	หญิง	เด็ก	รวม	ปฏิบัติถูกต้อง	ปฏิบัติไม่ถูกต้อง
๑ - ๔ คน	๑	๔	-	-	๔	๑	-
๕ - ๙ คน	๕	๒๐	๑๔	-	๓๔	๕	-
๑๐ - ๑๙ คน	๖	๕๓	๔๐	-	๙๓	๖	-
๒๐ - ๔๙ คน	๕	๖๘	๕๗	๑๐	๑๓๕	๕	-
๕๐ - ๙๙ คน	-	-	-	-	-	-	-
๑๐๐-๑๙๙ คน	-	-	-	-	-	-	-
๒๐๐-๔๙๙ คน	-	-	-	-	-	-	-
๕๐๐-๙๙๙ คน	-	-	-	-	-	-	-
๑,๐๐๐ คน	-	-	-	-	-	-	-
รวม	๑๗	๑๔๕	๑๑๑	๑๐	๒๖๖	๑๗	๐

ที่มา: สำนักงานสวัสดิการและคุ้มครองแรงงานจังหวัดนครนายก

แผนภูมิที่ ๑๖ เปรียบเทียบจำนวนสถานประกอบกิจการที่ปฏิบัติถูกต้องและไม่ถูกต้องตามกฎหมาย

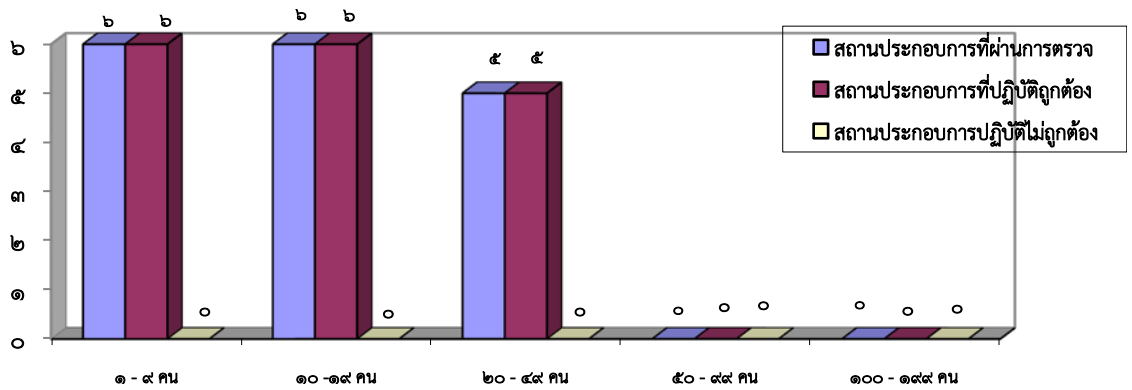

๓.๔.๒ การตรวจความปลอดภัยในสถานประกอบการ

สำนักงานสวัสดิการและคุ้มครองแรงงานจังหวัดนครนายก ได้ดำเนินการตรวจความปลอดภัยในสถานประกอบกิจการทั้งสิ้น ๒๐ แห่ง ซึ่งสถานประกอบกิจการที่ตรวจส่วนใหญ่เป็นสถานประกอบกิจการที่มีการจ้างงาน ๑๐ - ๑๙ คน จำนวน ๘ แห่ง (คิดเป็นร้อยละ ๔๐.๐๐) รองลงมา ขนาด ๕ - ๙ คน จำนวน ๕ แห่ง (ร้อยละ ๒๕.๐๐) และ ๒๐-๔๙ คน ขนาดละจำนวน ๕ แห่ง (ร้อยละ ๒๕.๐๐) ตามลำดับ สำหรับจำนวนลูกจ้างที่ผ่านการตรวจทั้งหมด ๓๐๑ คน เป็นชาย ๑๖๔ คน (คิดเป็นร้อยละ ๕๔.๔๘) และหญิง ๑๓๗ คน (ร้อยละ ๔๕.๕๑) ตามลำดับ (ตารางที่ ๒๐)

ผลการตรวจความปลอดภัยพบว่า สถานประกอบกิจการปฏิบัติถูกต้อง จำนวน ๒๐ แห่ง (ร้อยละ ๑๐๐.๐๐) และไม่มีปฏิบัติไม่ถูกต้อง

งานการตรวจความปลอดภัยในการทำงานจำแนกตามประเภทอุตสาหกรรม ได้ดำเนินการตรวจสถานประกอบกิจการในภาคอุตสาหกรรม จำนวน ๒๐ แห่ง ลูกจ้างที่ได้รับการตรวจและผ่านการตรวจ จำนวน ๓๐๑ คน ทั้งหมดปฏิบัติตามกฎหมายถูกต้อง ร้อยละ ๑๐๐.๐๐ ส่วนสถานประกอบกิจการภาคเกษตรได้ดำเนินการตรวจ จำนวน ๒ แห่ง ลูกจ้างที่ได้รับการตรวจและผ่านการตรวจ จำนวน ๔๗ คน ทั้งหมดปฏิบัติตามกฎหมายถูกต้อง ร้อยละ ๑๐๐.๐๐ และไม่มีปฏิบัติไม่ถูกต้อง

ตารางที่ ๒๐ การตรวจความปลอดภัยในการทำงานจำแนกตามขนาดของสถานประกอบการ
ไตรมาส ๔ ปี ๒๕๕๗ (เดือนตุลาคม - ธันวาคม)

ขนาดสถานประกอบการ	สถานประกอบการ ที่ผ่านการตรวจ (แห่ง)	ลูกจ้างที่ผ่านการตรวจ(คน)				ผลการตรวจ(แห่ง)	
		ชาย	หญิง	เด็ก	รวม	ปฏิบัติ ถูกต้อง	ปฏิบัติ ไม่ถูกต้อง
๑ - ๔ คน	๒	๗	๑	-	๘	๒	-
๕ - ๙ คน	๕	๑๗	๑๕	-	๓๒	๕	-
๑๐ - ๑๙ คน	๘	๖๖	๖๐	-	๑๒๖	๘	-
๒๐ - ๔๙ คน	๕	๗๔	๖๑	-	๑๓๕	๕	-
๕๐ - ๙๙ คน	-	-	-	-	-	-	-
๑๐๐ - ๑๙๙ คน	-	-	-	-	-	-	-
๒๐๐ - ๔๙๙ คน	-	-	-	-	-	-	-
๕๐๐ - ๙๙๙ คน	-	-	-	-	-	-	-
๑,๐๐๐ คน	-	-	-	-	-	-	-
รวม	๒๐	๑๖๔	๑๓๗	-	๓๐๑	๒๐	-

ที่มา: สำนักงานสวัสดิการและคุ้มครองแรงงานจังหวัดนครนายก

แผนภูมิที่ ๑๗ เปรียบเทียบจำนวนสถานประกอบการที่ปฏิบัติถูกต้อง/ไม่ถูกต้องตามกฎหมายคุ้มครอง
แรงงานจังหวัดนครนายก

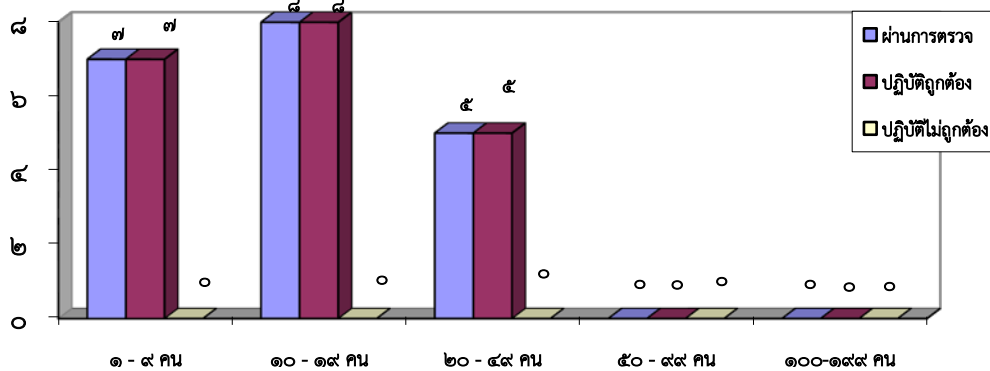

ตารางที่ ๒๑ การตรวจความปลอดภัยในการทำงานจำแนกตามประเภทอุตสาหกรรมไตรมาส ๔ ปี ๒๕๕๗

ประเภทอุตสาหกรรม	สปก. ที่ผ่านการตรวจ (แห่ง)	ลูกจ้าง ที่ผ่านการ ตรวจ (คน)	ผลการตรวจ(แห่ง)	
			ปฏิบัติ ถูกต้อง	ปฏิบัติไม่ ถูกต้อง
รวมภาคเกษตร				
๑. เกษตรกรรม การล่าสัตว์ และการป่าไม้	๒	๔๗	๒	-
๒. การประมง	-	-	-	-
รวมนอกภาคเกษตร				
๓. การทำเหมืองแร่ และเหมืองหิน	-	-	-	-
๔. การผลิต	๓	๒๘	๓	-
๕. การไฟฟ้า ก๊าซ และการประปา	-	-	-	-
๖. การก่อสร้าง	๑	๒๐	๑	-
๗. การขายส่ง การขายปลีก การซ่อมแซมยานยนต์ รถจักรยานยนต์ของใช้ส่วนบุคคล และใช้ในครัวเรือน	๑๒	๑๖๕	๑๒	-
๘. โรงแรม และภัตตาคาร	๑	๒๖	๑	-
๙. การขนส่ง สถานที่เก็บสินค้า และการคมนาคม	๑	๑๕	๑	-
๑๐. การเป็นสื่อกลางทางการเงิน	-	-	-	-
๑๑. กิจการด้านอสังหาริมทรัพย์ การให้เช่า และกิจกรรมทางธุรกิจ	-	-	-	-
๑๒. การบริหารราชการ และการป้องกันประเทศ รวมทั้งการประกันสังคม	-	-	-	-
๑๓. การศึกษา	-	-	-	-
๑๔. งานด้านสุขภาพ และงานสังคมสงเคราะห์	-	-	-	-
๑๕. กิจกรรมด้านบริการชุมชน สังคม และการบริการส่วนบุคคลอื่น ๆ	-	-	-	-
๑๖. ลูกจ้างในครัวเรือนส่วนบุคคล	-	-	-	-
๑๗. องค์การระหว่างประเทศและองค์การต่างประเทศอื่นๆ และสมาชิก	-	-	-	-
๑๘. ไม่ทราบ	-	-	-	-
รวม	๒๐	๓๐๑	๒๐	-

ที่มา: สำนักงานสวัสดิการและคุ้มครองแรงงานจังหวัดนครนายก

๓.๔.๓ การแรงงานสัมพันธ์

องค์การนายจ้างและลูกจ้าง

ในไตรมาส ๔ ปี ๒๕๕๗ (เดือนตุลาคม - ธันวาคม) พบว่า จังหวัดนครนายก มีองค์การลูกจ้างเพียง ๑ แห่งเท่านั้น คือ สหภาพแรงงาน โกลด์ เพรสสัมพันธ์ จำนวนสมาชิก ๓ คน (ตารางที่ ๒๒)

**ตารางที่ ๒๒ จำนวนองค์การลูกจ้าง จำแนกตามประเภทองค์การ จังหวัดนครนายก
ไตรมาส ๔ ปี ๒๕๕๗ (เดือนตุลาคม - ธันวาคม)**

ประเภทองค์การ	จำนวน (แห่ง)	จำนวน (สมาชิก)
สหภาพแรงงานรัฐวิสาหกิจ	-	-
สหภาพแรงงานในกิจการเอกชน (โกลด์ เพรสสัมพันธ์)	๑	๑๓
สหพันธ์แรงงาน	-	-
สภาองค์การลูกจ้าง	-	-
รวม	๑	๑๓

ที่มา: สำนักงานสวัสดิการคุ้มครองแรงงานจังหวัดนครนายก

๓.๔.๔ การเลิกจ้าง

รายงานสถานการณ์การเลิกจ้าง ไตรมาส ๔ ปี ๒๕๕๗ มีสถานประกอบการที่เลิกกิจการ จำนวน ๒๒ แห่ง ลูกจ้างถูกเลิกจ้าง ๔๘ คน เป็นสถานประกอบการขนาดเล็ก คือขนาด ๑ - ๙ คน โดยมีสัดส่วนของสถานประกอบการที่เลิกกิจการ ทั้งหมด (๒๑ แห่ง) ลูกจ้างถูกเลิกจ้างจำนวน ๓๕ คน (คิดเป็นร้อยละ ๗๒.๙๑) ของจำนวนลูกจ้างที่ถูกเลิกจ้างทั้งหมด ขณะที่สถานประกอบการขนาด ๑๐ คนขึ้นไป มีเลิกกิจการ จำนวน ๑ แห่ง ลูกจ้างถูกเลิกจ้างจำนวน ๑๓ คน (คิดเป็นร้อยละ ๒๗.๐๘)

เมื่อพิจารณาประเภทกิจการที่มีการ เลิกจ้างสูงสุด ๔ อันดับแรกเรียงลำดับได้ดังนี้
 ๑) การค้า จำนวน ๗ แห่ง (คิดเป็นร้อยละ ๓๑.๘๑) ของสถานประกอบการที่เลิกจ้างทั้งหมด ๒๒ แห่ง ลูกจ้างที่ถูกเลิกจ้าง ๗ คน ๒) อื่นๆ จำนวน ๖ แห่ง (ร้อยละ ๒๗.๒๗) ลูกจ้างที่ถูกเลิกจ้าง จำนวน ๕ คน ๓) ผลิตอาหารและเครื่องดื่มจำนวน ๓ แห่ง และถูกเลิกจ้าง จำนวน ๔ คน และ ๔) การทำป่าไม้ ผลิตภัณฑ์จากไม้ จำนวน ๒ แห่ง (ร้อยละ ๑๘.๑๘) ลูกจ้างถูกเลิกจ้าง ๑๘ คน ตามลำดับ) (แผนภูมิที่ ๑๘)

**แผนภูมิ ๑๘ สถานประกอบการที่เลิกกิจการสูงสุด อันดับแรกจังหวัดนครนายก
ช่วงเดือน ตุลาคม- ธันวาคม ๒๕๕๗**

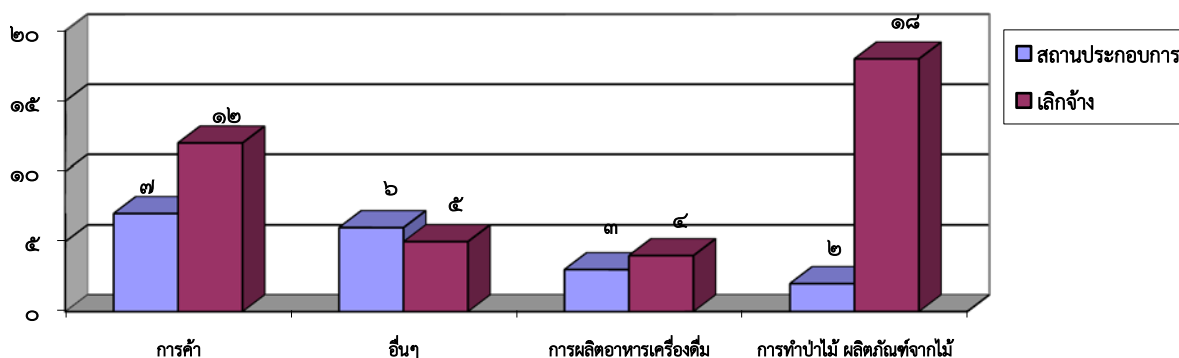

ที่มา: สำนักงานประกันสังคมจังหวัดนครนายก

**ตารางที่ ๒๓ จำนวนสถานประกอบกิจการที่ถูกเลิกจ้าง จำแนกตามขนาดสถานประกอบการ
ของจังหวัดนครนายก ไตรมาส ๔ ปี ๒๕๕๗ (ตุลาคม - ธันวาคม)**

ขนาดสถานประกอบการ	จำนวน	
	สถานประกอบกิจการที่เลิกกิจการ(แห่ง)	ลูกจ้างที่ถูกเลิกจ้าง(คน)
๑-๙ คน	๒๑	๓๕
๑๐ คนขึ้นไป	๑	๑๓
รวม	๒๒	๔๘

ที่มา : สำนักงานประกันสังคมจังหวัดนครนายก

**ตารางที่ ๒๔ ประเภทอุตสาหกรรมที่เลิกจ้างและจำนวนลูกจ้างที่ถูกเลิกจ้างจำแนกตามประเภทกิจการในจังหวัด
นครนายก ไตรมาส ๔ ปี ๒๕๕๗ (ตุลาคม - ธันวาคม)**

ประเภทกิจการ	จำนวนสถานประกอบกิจการ	จำนวนผู้ถูกเลิกจ้าง
๑.ผลิต ประกอบยานพาหนะ	๑	๒
๒.ผลิตภัณฑ์จากโลหะ	๑	๒
๓.การค้า	๗	๑๒
๔.การผลิตอาหารและเครื่องดื่ม	๓	๔
๕.การสาธารณสุขโรค	๑	๔
๖.ผลิตภัณฑ์จากแร่โลหะ	๑	๑
๗.การทำป่าไม้ ผลิตภัณฑ์จากไม้	๒	๑๘
๘.อื่นๆ	๖	๕
รวม	๒๒	๔๘

ที่มา : สำนักงานประกันสังคมจังหวัดนครนายก

๓.๕ การประกันสังคม

๓.๕.๑) จำนวนสถานพยาบาลในสังกัดประกันสังคม

จังหวัดนครนายก มีจำนวนสถานพยาบาลหลักในสังกัดประกันสังคมจำนวน ๒ แห่ง ในช่วงเดือน ตุลาคม – ธันวาคม ๒๕๕๗ แบ่งเป็นสถานพยาบาลของรัฐ ๒ แห่ง (ร้อยละ๑๐๐) สถานพยาบาลของรัฐ

ตารางที่ ๒๕ จำนวนสถานพยาบาลในสังกัดประกันสังคมจำแนกตามประเภทสถานพยาบาล จังหวัดนครนายก ในช่วงเดือน ตุลาคม – ธันวาคม ๒๕๕๗

ประเภทสถานพยาบาล	แห่ง
รัฐบาล	๒
เอกชน	๐
รวม	๒

ที่มา: สำนักงานประกันสังคมจังหวัดนครนายก

๓.๕.๒) การใช้บริการประกันสังคม

๒.๑) การใช้บริการกองทุนประกันสังคม

ภารกิจด้านกองทุนประกันสังคม ข้อมูล ณ เดือนธันวาคม ๒๕๕๗ พบว่ามีสถานประกอบการที่ขึ้นทะเบียนประกันสังคมทั้งสิ้น ๘๖๒ แห่ง จำนวนผู้ประกันตนทั้งสิ้น ๑๘,๐๖๗ คน โดยส่วนใหญ่อยู่ในประเภทประกอบกิจการอื่นๆ จำนวน ๒๘๖ แห่ง ๔,๐๐๙ คน และประเภทการค้า จำนวน ๒๕๒ แห่ง ๑,๗๑๗ คน และการผลิต ประกอบยานพาหนะ จำนวน ๖๔ แห่ง ๑,๔๐๔ คน

ตารางที่ ๒๖ จำนวนสถานประกอบการและผู้ประกันตนจำแนกตามอุตสาหกรรม จังหวัดนครนายก ไตรมาส ๔ ปี ๒๕๕๗ (เดือนตุลาคม – ธันวาคม)

ประเภทอุตสาหกรรม	จำนวน	
	สปก.(แห่ง)	ผปต.(คน)
๑. การสำรวจ การทำเหมืองแร่	๕	๑๒๐
๒. การผลิตอาหารเครื่องดื่ม	๔๒	๖,๘๗๘
๓. การผลิตสิ่งทอถัก เครื่องประดับ	๘	๒๖๕
๔. การทำป่าไม้ ผลิตภัณฑ์จากไม้	๒๘	๖๕๐
๕. ผลิตภัณฑ์จากกระดาษ การพิมพ์	๕	๓๔
๖. ผลิตภัณฑ์เคมี น้ำมันปิโตรเลียม	๒๑	๑,๐๓๐
๗. ผลิตภัณฑ์จากแร่โลหะ	๒๑	๓๓๑
๘. การผลิตโลหะขั้นมูลฐาน	๑๒	๖๕
๙. ผลิตภัณฑ์จากโลหะ	๓๒	๖๗๒
๑๐. ผลิต ประกอบยานพาหนะ	๖๔	๑,๔๐๗
๑๑. อุตสาหกรรมการผลิตอื่น ๆ	๓	๕๓
๑๒. สาธารณูปโภค	๘	๗๖
๑๓. การก่อสร้าง	๓๙	๖๒๒
๑๔. การขนส่ง การคมนาคม	๒๖	๑๔๑
๑๕. การค้า	๒๕๒	๑,๗๑๗
๑๖. ประเภทกิจการอื่น ๆ	๒๘๖	๔,๐๐๙
รวม	๘๖๒	๑๘,๐๖๗

๒.๒) การใช้บริการกองทุนเงินทดแทน

ในด้านสถานะเงินกองทุนพบว่า ณ สิ้นเดือน ธันวาคม ๒๕๕๗ ในช่วงไตรมาส ๔ ปี ๒๕๕๗ (เดือนตุลาคม- ธันวาคม ๒๕๕๗) จำนวนการใช้บริการของกองทุนประกันสังคม พิจารณาตามประเภทของประโยชน์ทดแทน ซึ่งมี กรณีได้แก่ เจ็บป่วย คลอดบุตรทุพพลภาพ ตายสงเคราะห์บุตร ชราภาพ และว่างงาน พบว่าจำนวนผู้ใช้บริการมีทั้งสิ้น ๓,๓๐๐ ราย คิดเป็นร้อยละ ๑๐๐ เป็นเงินทั้งหมด จำนวน ๑๓,๑๓๘,๔๗๒.๓๖ ล้านบาทของผู้ประกันตนทั้งหมด ซึ่งจำนวนผู้ใช้บริการในไตรมาสนี้มีลดจ้อยละ ๑๘.๒๖ จากไตรมาสที่แล้วที่มีจำนวน ๓,๓๔๘ คน สำหรับประเภทประโยชน์ทดแทนที่ผู้ประกันตนใช้บริการสูงสุดในไตรมาสปีนี้มีผู้ประกันตนใช้บริการ ๑,๗๕๘ ราย คิดเป็นร้อยละ ๕๓.๒๗ ของผู้ใช้บริการทั้งหมด รองลงมาได้ แก่คลอดบุตร ใช้บริการ ๕๔๕ ราย โดยมีสัดส่วนร้อยละ ๑๖.๕๑ ตามลำดับ

ตารางที่ ๒๗ การใช้บริการของกองทุนประกันสังคมจำแนกตามประเภทประโยชน์ทดแทน (ไม่เนื่องจากการทำงาน) จังหวัดนครนายก ไตรมาส ๔ ปี ๒๕๕๗ (เดือนตุลาคม – ธันวาคม)

ประเภทประโยชน์ทดแทน	ราย	ล้านบาท
๑. เจ็บป่วย	๑,๗๕๘	๙๐๒,๙๗๘.๘๐
๒. คลอดบุตร	๕๔๕	๗,๐๗๒,๐๕๒.๕๐
๓. ทุพพลภาพ	๒๕๗	๒๙๘,๐๔๘.๕๐
๔. ตาย	๓๓	๑,๑๑๕,๗๕๘.๒๐
๕. สงเคราะห์บุตร	๓๔๙	๑๗๗,๖๐๐.๐๐
๖. ชราภาพ	๑๖๖	๓,๒๙๔,๗๐๐.๓๑
๗. ว่างงาน	๑๙๒	๒๗๔,๓๓๔.๐๕
รวม	๓,๓๐๐	๑๓,๑๓๘,๔๗๒.๓๖

ที่มา: สำนักงานประกันสังคมจังหวัดนครนายก

แผนภูมิ ๑๙ ผู้ประกันตนในจังหวัดนครนายกที่ใช้บริการกองทุนประกันสังคม จำแนกตามประเภทประโยชน์ทดแทนไตรมาส ๔ ปี ๒๕๕๗

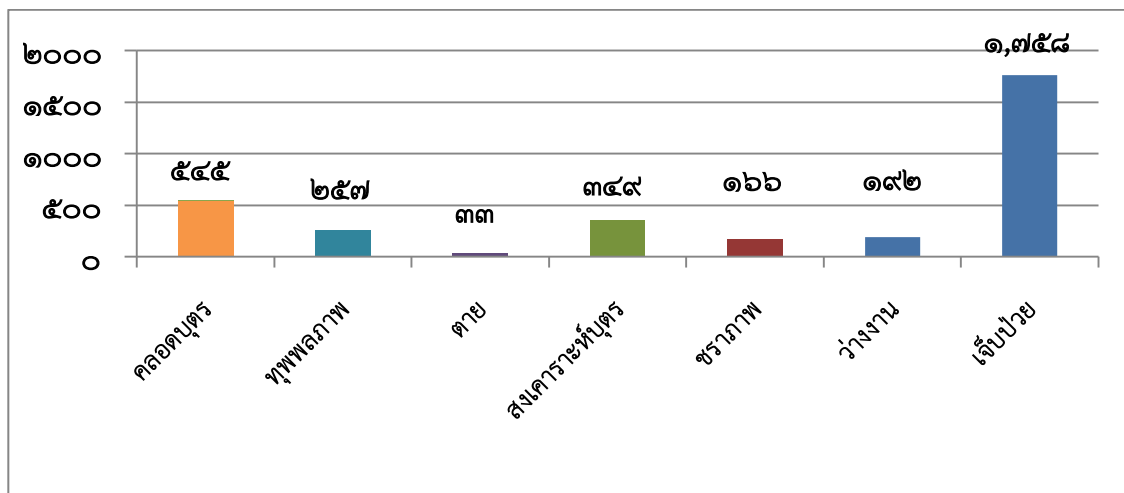

หากพิจารณาตามปริมาณการจ่ายเงินประโยชน์ทดแทนพบว่าการจ่ายเงินทั้งสิ้น ๑๓,๑๓๘,๔๗๒.๓๖ ล้านบาท โดยกรณี คลอดบุตร มีการจ่าย เงินสูงสุดถึง ๗,๐๗๒,๐๕๒.๕๐ ล้านบาท คิดเป็นร้อยละ ๕๓.๘๒ ของเงินประโยชน์ทดแทน ที่จ่าย รองลงมาคือ ชราภาพ จ่ายเงินประโยชน์ ๓,๒๙๔,๗๐๐.๓๑ ล้านบาท (ร้อยละ ๒๕.๐๗) และกรณีตาย ๑,๑๑๕,๗๕๘.๒๐ ล้านบาท (ร้อยละ ๘.๔๙)

แผนภูมิ ๒๐ การจ่ายเงินประโยชน์ทดแทนจังหวัดนครนายกจำแนกตามประเภทประโยชน์ทดแทน ไตรมาส ๔ ปี ๒๕๕๗

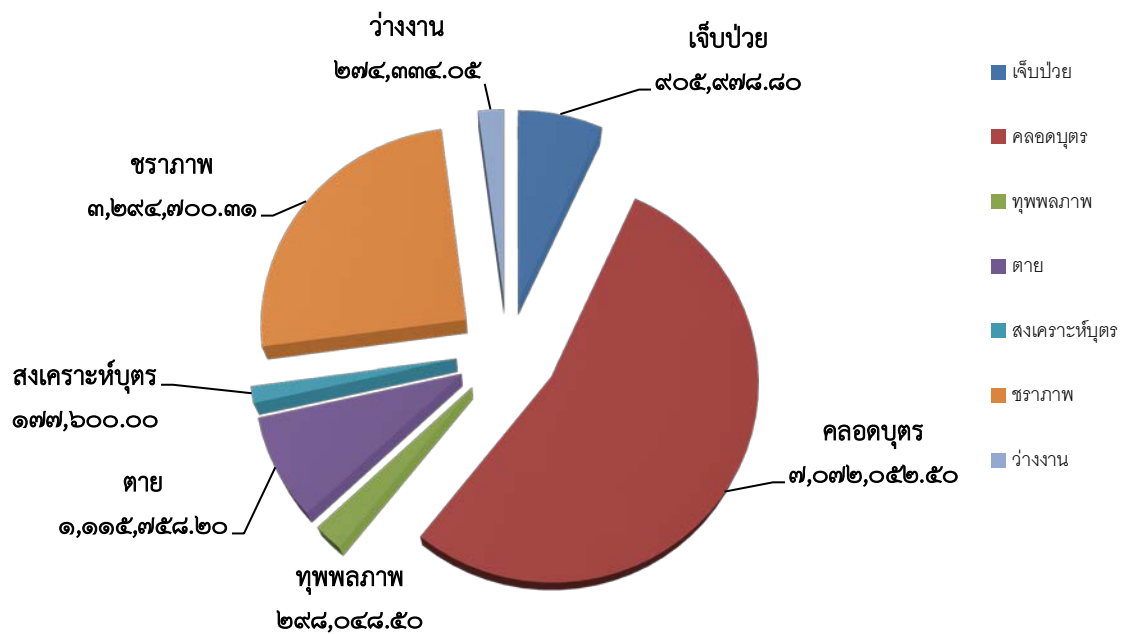

๓.๕.๓. การประสบอันตรายหรือเจ็บป่วย

ผู้ประกันตนจังหวัดนครนายกประสบอันตรายหรือเจ็บป่วยจากการทำงาน (ในกองทุน) ของไตรมาส ๔ ปี ๒๕๕๗ มีจำนวน ๗๐ ราย เมื่อพิจารณาการประสบอันตรายหรือเจ็บป่วยเนื่องจากการทำงานตามขนาดของสถานประกอบการ พบว่า สถานประกอบการที่มีการจ้าง งาน ๑,๐๐๐ คนขึ้นไป มีการประสบอันตรายหรือเจ็บป่วยจากการทำงานมากที่สุด จำนวน ๒๖ ราย (ร้อยละ ๓๗.๑๔ ของผู้ประกันตนที่ประสบอันตรายทั้งหมด) โดยส่วนใหญ่เป็นการประสบอันตรายที่หยุดงานไม่เกิน ๓ วัน จำนวน ๒๒ ราย และสถานประกอบการขนาด ๒๐๐-๔๙๙ คน จำนวน ๑๐ ราย (ร้อยละ ๑๔.๒๘) โดยเป็นการประสบอันตรายที่หยุดงาน ไม่เกิน ๓ วัน จำนวน ๗ ราย รองลงมา คือ สถานประกอบการ ขนาด ๒๐-๔๙ คนขึ้นไป จำนวน ๙ ราย (ร้อยละ ๑๒.๘๕) โดยเป็นการประสบอันตรายที่หยุดงาน ไม่เกิน ๓ วัน จำนวน ๔ ราย และสถานประกอบการขนาด ๕ - ๙ คน, ๑๐ - ๑๙ คน จำนวน ๓ ราย และ ๑-๔ คน จำนวน ๓ ราย (ร้อยละ ๔.๒) โดยเป็นการประสบอันตรายที่หยุดงาน ไม่เกิน ๓ วัน จำนวน ๑ ราย ตามลำดับ (ตารางที่ ๒๔)

เมื่อพิจารณาตามการประสบอันตรายหรือเจ็บป่วยตามความร้ายแรง พบว่า ส่วนใหญ่ เป็นการประสบอันตรายที่ต้องหยุดงาน ไม่เกิน ๓ วัน จำนวน ๔๓ คน (คิดเป็นร้อยละ ๖๑.๔๒ ของผู้ประกันตนประสบอันตรายทั้งหมด) รองลงมา คือ การประสบอันตรายที่ต้องหยุดงานเกิน ๓ วัน จำนวน ๒๖ คน (ร้อยละ ๓๗.๑๔ โดยในไตรมาส ๔ ปี ๒๕๕๗ การประสบอันตรายที่ต้องสูญเสียอวัยวะ บางส่วน และ ส่วนความร้ายแรง ทุพพลภาพ และตาย มีจำนวน ๑ ราย ในไตรมาสนี้ (ตารางที่ ๒๕)

ตารางที่ ๒๘ การประสบอันตรายหรือเจ็บป่วยเนื่องจากการทำงาน ฦกตามความร้ายแรงและขนาดสถานประกอบการในกองทุนจังหวัดนครนายก ไตรมาสที่ ๒๕๕๗ (ตุลาคม-ธันวาคม)

ขนาดสถานประกอบการ	ความร้ายแรง					
	ตาย	ทุพพลภาพ	สูญเสียอวัยวะบางส่วน	หยุดงานเกิน ๓ วัน	หยุดงานไม่เกิน ๓ วัน	รวม (คน)
๑ - ๔ คน	-	-	-	๓	-	๓
๕ - ๙ คน	-	-	-	๒	๑	๓
๑๐ - ๑๙ คน	-	-	-	๑	๑	๒
๒๐ - ๔๙ คน	-	-	-	๕	๔	๙
๕๐ - ๙๙ คน	-	-	-	๔	๔	๘
๑๐๐ - ๑๙๙ คน	-	-	๑	๓	๔	๘
๒๐๐ - ๔๙๙ คน	-	-	-	๓	๗	๑๐
๕๐๐ - ๙๙๙ คน	-	-	-	๑	-	๑
๑,๐๐๐ คนขึ้นไป	-	-	-	๔	๒๒	๒๖
รวม	-	-	๑	๒๖	๔๓	๗๐

ที่มา: สำนักงานประกันสังคมจังหวัดนครนายก

แผนภูมิที่ ๒๑ อันดับการประสบอันตรายหรือเจ็บป่วยเนื่องจากการทำงาน จำแนกตามความร้ายแรงและขนาดสถานประกอบการในกองทุนจังหวัดนครนายก ไตรมาส ๔ ปี ๒๕๕๗ (เดือนตุลาคม - ธันวาคม)

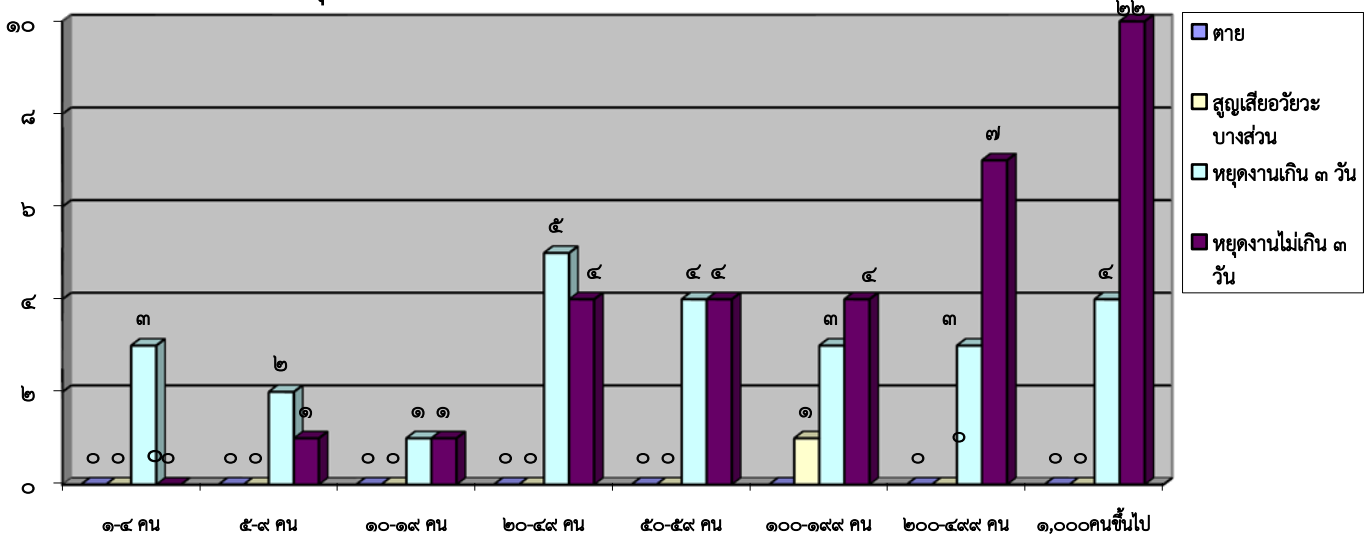

การประสบอันตรายหรือเจ็บป่วยเนื่องจากการทำงานจำแนกตามความร้ายแรงและสาเหตุ การประสบอันตราย ๓ อันดับแรก ได้แก่ วัตถุหรือสิ่งของตัด /บาด/ทิ่มแทง จำนวน ๒๔ คน (ร้อยละ ๓๔.๒๘) รองลงมา วัตถุหรือสิ่งของกระแทก /ชน จำนวน ๑๑ คน (ร้อยละ ๑๕.๗๑) และวัตถุหรือสิ่งของหนีบ/ดึง จำนวนสาเหตุละ ๔ คน (ร้อยละ ๑๕.๗๑) และวัตถุหรือสิ่งของหรือสารเคมีกระเด็นเข้าตา จำนวน ๑๐ คน (ร้อยละ ๑๔.๒๘) ตามลำดับ (ตารางที่ ๒๖)

ตารางที่ ๒๙ การประสบอันตรายหรือเจ็บป่วยเนื่องจากการทำงานจำแนกตามความร้ายแรงและสาเหตุการประสบอันตราย(ในกองทุน) ไตรมาส ๔ ปี ๒๕๕๗ (เดือนตุลาคม – ธันวาคม)

สาเหตุการประสบอันตราย	ความร้ายแรง					
	ตาย	ทุพพลภาพ	สูญเสียอวัยวะบางส่วน	หยุดงานเกิน ๓ วัน	หยุดงานไม่เกิน ๓ วัน	รวม
๑. ตกจากที่สูง	-	-	-	๒	๒	๔
๒. หกล้ม ลื่นล้ม	-	-	-	๒	๒	๔
๓. อาคารหรือสิ่งก่อสร้างพังทับ	-	-	-	-	-	-
๔. วัตถุหรือสิ่งของพังทลายหล่นทับ	-	-	-	๔	๔	๘
๕. วัตถุหรือสิ่งของกระแทก/ชน	-	-	๑	๕	๕	๑๑
๖. วัตถุหรือสิ่งของหนีบ/ตึง	-	-	-	๒	๒	๔
๗. วัตถุหรือสิ่งของตัด/บาด/ทิ่มแทง	-	-	-	๘	๑๖	๒๔
๘. วัตถุหรือสิ่งของหรือสารเคมีกระเด็นเข้าตา	-	-	-	๒	๘	๑๐
๙. ยกหรือเคลื่อนย้ายของหนัก	-	-	-	๐	๒	๒
๑๐. ประสบอันตรายจากท่าทางการทำงาน	-	-	-	-	-	-
๑๑. อุบัติเหตุจากยานพาหนะ	-	-	-	-	-	-
๑๒. วัตถุหรือสิ่งของระเบิด	-	-	-	-	๑	๑
๑๓. ไฟฟ้าช็อต	-	-	-	-	-	-
๑๔. ผลจากความร้อนสูง/สัมผัสของร้อน	-	-	-	๑	-	๑
๑๕. ผลจากความเย็นจัด/สัมผัสของเย็น	-	-	-	-	-	-
๑๖. สัมผัสสิ่งมีพิษ-สารเคมี	-	-	-	๑	-	๑
๑๗. อันตรายจากรังสี	-	-	-	-	-	-
๑๘. อันตรายจากแสง	-	-	-	-	-	-
๑๙. ถูกทำร้ายร่างกาย	-	-	-	-	-	-
๒๐. ถูกสัตว์ทำร้าย	-	-	-	-	-	-
๒๑. โรคเนื่องจากการทำงาน	-	-	-	-	-	-
๒๒. อื่น ๆ	-	-	-	-	-	-
รวม	-	-	๑	๒๖	๔๓	๗๐

ที่มา: สำนักงานประกันสังคมจังหวัดนครนายก

ภาพพิมพ์

ภาคผนวก ก.ความเคลื่อนไหวของอัตราค่าจ้างขั้นต่ำจังหวัดนครนายก

มีผลบังคับใช้	จังหวัดนครนายก	
	ค่าจ้าง	การเปลี่ยนแปลง
		(อัตราร้อยละ)
มกราคม ๒๕๔๔	๑๓๓	๐
มกราคม ๒๕๔๕	๑๓๓	๐
สิงหาคม ๒๕๔๕	๑๓๓	๐
มกราคม ๒๕๔๖	๑๓๔	๐.๗๕
มกราคม ๒๕๔๗	๑๓๔	๐
มกราคม ๒๕๔๘	๑๓๘	๐.๗๕
สิงหาคม ๒๕๔๘	๑๔๑	๒.๑๗
มกราคม ๒๕๔๙	๑๔๓	๑.๔๒
มกราคม ๒๕๕๐	๑๔๗	๒.๘๗
มกราคม ๒๕๕๑	๑๕๐	๒.๐๔
มกราคม ๒๕๕๒	๑๕๖	๔.๐๐
มกราคม ๒๕๕๓	๑๖๐	๒.๕๖
มกราคม ๒๕๕๔	๑๗๐	๖.๒๕
มกราคม ๒๕๕๕	๑๗๐	๐
เมษายน ๒๕๕๕	๒๓๗	๓๙.๔๑
มิถุนายน ๒๕๕๕	๒๓๗	๐
มกราคม ๒๕๕๖	๓๐๐	๒๙.๖
มกราคม ๒๕๕๗	๓๐๐	*อัตราค่าจ้างคงเดิม

ตาราง ภาคผนวก ข.

ตารางที่ ๑ ประชากรและกำลังแรงงาน จำแนกตามเพศและสถานภาพแรงงาน ของจังหวัดนครนายก

สถานะภาพแรงงาน	ปี	ปี	ไตรมาส ๓ ปี ๒๕๕๗			ร้อยละ
	๒๕๕๕	๒๕๕๖	ชาย	หญิง	รวม	
ประชากรรวม	๕๒๒,๑๓๒	๒๖๙,๒๕๕	๑๒๘,๘๓๑	๑๓๔,๘๒๕	๒๖๓,๖๕๖	๑๐๐.๐๐
ผู้มีอายุ๑๕ปีขึ้นไป	๒๑๘,๓๐๕	๒๒๑,๑๘๐	๑๐๕,๔๖๔	๑๑๒,๘๑๐	๒๑๘,๒๗๔	๑๐๐.๐๐
๑. ผู้อยู่ในกำลังแรงงาน	๑๕๖,๐๙๒	๑๔๘,๓๒๕	๗๘,๘๘๕	๖๖,๕๐๘	๑๔๕,๓๙๓	๕๙.๐
๑.๑ กำลังแรงงานปัจจุบัน	๑๕๖,๐๕๔	๑๔๖,๙๙๗	๗๘,๘๘๕	๖๕,๙๑๘	๑๔๔,๘๐๓	๕๘.๔
๑.๑.๑ ผู้มีงานทำ	๑๕๓,๘๙๒	๑๔๖,๖๑๗	๗๘,๓๗๔	๖๕,๓๗๔	๑๔๔,๓๗๔	๕๘.๒
๑.๑.๒ ผู้ว่างงาน	๒,๑๖๒	๓๘๐	๕๑๑	๒๑๑	๗๒๒	๐.๒
๑.๒ ผู้ที่รอฤดูกาล	๓๘	๑,๓๒๘	-	๕๙๐	๕๙๐	๐.๖
๒. ผู้ไม่อยู่ในกำลังแรงงาน	๖๒,๒๑๒	๗๒,๘๕๕	๒๖,๕๗๙	๔๖,๓๐๒	๗๒,๘๘๑	๔๑.๐
๒.๑ ทำงานบ้าน	๒๑,๕๖๒	๒๖,๒๘๓	๒,๗๖๗	๒๒,๕๖๑	๒๕,๓๒๘	๒๐.๐
๒.๒ เรียนหนังสือ	๑๓,๔๕๔	๑๖,๗๙๘	๖,๖๘๐	๗,๗๒๘	๑๔,๔๐๘	๖.๙
๒.๓ อื่นๆ	๒๗,๑๙๖	๒๙,๗๗๔	๑๗,๑๓๒	๑๖,๑๓๒	๓๓,๑๔๕	๑๔.๑
ผู้มีอายุต่ำกว่า๑๕ปี	๔๙,๐๒๖	๔๘,๐๗๕	๒๓,๘๕๙	๒๒,๕๙๕	๔๖,๔๕๔	๑๗.๖๒

ที่มา : สำนักงานสถิติจังหวัด นครนายก

ตาราง ภาคผนวก ข.

ตารางที่ ๒ ผู้มีงานทำจำแนกตามเพศและรายอุตสาหกรรม ของจังหวัดนครนายก

ที่มา: สำนักงานสถิติจังหวัดนครนายก

หน่วย: คน

อุตสาหกรรม	ปี	ปี	ไตรมาส ๓/๒๕๕๗		
	๒๕๕๕	๒๕๕๖	ชาย	หญิง	รวม
ภาคเกษตรกรรม	๔๘,๖๓๐	๔๑,๙๖๒	๒๕,๕๗๔	๑๕,๒๑๗	๔๐,๗๙๑
๑. เกษตรกรรม และการป่าไม้และการประมง	๔๘,๖๓๐	๔๑,๙๖๒	๒๕,๕๗๔	๑๕,๒๑๗	๔๐,๗๙๑
นอกภาคเกษตรกรรม	๑๐๕,๒๖๒	๑๐๔,๖๕๕	๕๒,๘๐๐	๕๐,๔๙๐	๑๐๓,๒๙๐
๒. การทำเหมืองแร่ และเหมืองหิน	-	-	-	-	-
๓. การผลิต	๓๑,๘๐๙	๒๘,๒๓๔	๑๓,๗๖๒	๑๗,๗๑๘	๓๑,๔๘๐
๔. การไฟฟ้า ก๊าซ ไอน้ำ และระบบปรับอากาศ	๔๓๒	๕๘	-	-	-
๕. การจัดหา น้ำ การจัดการ และการบำบัดน้ำเสีย ของเสีย และสิ่งปฏิกูล	๒๓๖	๗๘๘	๓๖๗	-	๓๖๗
๖. การก่อสร้าง	๑๕,๖๗๒	๑๓,๘๓๓	๑๑,๐๗๕	๑,๕๘๐	๑๒,๖๕๕
๗. การขายส่งและการขายปลีก การซ่อมแซมยานยนต์รถจักรยานยนต์	๑๘,๖๗๗	๒๐,๖๗๖	๑๐,๖๕๑	๘,๗๖๐	๑๙,๔๑๑
๘. การขนส่ง และสถานที่เก็บสินค้า	๒,๔๔๗	๓,๖๓๔	๓,๑๗๙	๔๐	๓,๒๑๙
๙. ที่พักแรมและบริการด้านอาหาร	๘,๐๒๐	๑๐,๗๑๕	๓,๕๗๖	๗,๙๗๔	๑๑,๕๕๐
๑๐. ข้อมูลข่าวสารและการสื่อสาร	๔๖๗	๔๑	-	-	-
๑๑. การเงินและการประกันภัย	๙๗๘	๑,๔๙๗	๑๙๘	๒๘๓	๔๘๑
๑๒. อสังหาริมทรัพย์	๗๑๕	๑๗	-	๔๙๓	๔๙๓
๑๓. ทางวิชาชีพ วิทยาศาสตร์ และเทคนิค	๘๔	๑๙๙	๔๗	๑๒๒	๑๖๙
๑๔. การบริหารและการบริการสนับสนุน	๑,๕๑๘	๑,๓๗๒	๗๕๕	๒๕๔	๑,๐๐๙
๑๕. การบริหารราชการ การป้องกันประเทศ และการประกันสังคมภาคบังคับอื่นๆ	๔,๐๓๔	๕,๙๘๗	๔,๖๖๙	๓,๘๕๗	๘,๕๒๖
๑๖. การศึกษา	๗,๒๕๑	๙,๔๑๒	๙๙๑	๓,๘๖๖	๔,๘๕๗
๑๗. กิจกรรมด้านสุขภาพและงานสังคมสงเคราะห์	๔,๐๖๒	๒,๓๖๐	๔๖๘	๒,๘๘๘	๓,๓๕๖
๑๘. ศิลปะ ความบันเทิง และนันทนาการ	๕,๓๐๘	๓,๖๒๑	๑,๓๒๔	๘๒๒	๒,๑๔๖
๑๙. บริการค้าอื่นๆ	๑,๙๗๕	๑,๕๑๑	๑,๓๒๑	๑,๔๗๒	๒,๗๙๓
๒๐. การจ้างงานในครัวเรือนส่วนบุคคล กิจกรรมการผลิตสินค้าและบริการ	๑,๖๑๙	๖๙๙	๔๑๗	๓๖๑	๗๗๘
๒๑. องค์การระหว่างประเทศและภาคีสมาชิก	-	-	-	-	-
๒๒. ไม่ทราบ	-	-	-	-	-
รวม	๑๕๓,๘๙๒	๑๔๖,๖๑๗	๒๕,๘๐๐	๕๐,๔๙๐	๑๐๓,๒๙๐

ตาราง ภาคผนวก ข.

ตารางที่ ๓ ผู้มีงานทำในจังหวัดนครนายก จำแนกตามอาชีพ จำแนกตามอาชีพ ไตรมาส ๓ ปี ๒๕๕๗

ประเภทอาชีพ	ปี ๒๕๕๕	ปี ๒๕๕๖	ชาย	หญิง	รวม
๑.ผู้บัญญัติกฎหมาย ข้าราชการระดับอาวุโส และผู้จัดการ	๑๗๒	๓,๔๖๐	๓,๓๑๐	๘๑๖	๔,๑๒๖
๒.ผู้ประกอบวิชาชีพด้านต่าง ๆ	๔๓๑	๗,๑๕๘	๑,๔๓๓	๕,๓๕๘	๖,๗๙๑
๓.ผู้ประกอบวิชาชีพด้านเทคนิคสาขาต่าง ๆและอาชีพที่เกี่ยวข้อง	๕๙๗	๒,๘๗๕	๙๘๓	๑,๘๙๓	๒,๘๗๖
๔.เสมียน	๒๑๕	๖,๔๗๖	๒,๓๘๕	๕,๔๔๐	๗,๘๒๕
๕.พนักงานบริการและพนักงานในร้านค้าและตลาด	๒๑,๑๓๔	๒๘,๒๒๗	๘,๙๙๐	๑๖,๐๓๙	๒๕,๐๒๙
๖.ผู้ปฏิบัติงานที่มีฝีมือในด้านการเกษตรและการประมง	๕๑,๙๒๓	๔๐,๐๓๙	๒๑,๖๗๖	๑๔,๕๑๓	๓๖,๑๘๖
๗.ผู้ปฏิบัติงานด้านความสามารถทางฝีมือและธุรกิจการค้าที่เกี่ยวข้อง	๙,๔๔๗	๒๕,๔๕๘	๑๘,๔๐๑	๑๐,๔๖๐	๒๘,๘๖๑
๘.ผู้ปฏิบัติงานโรงงานและเครื่องจักรและผู้ปฏิบัติงานด้านการประกอบ	๓,๓๙๔	๑๔,๓๑๕	๑๐,๑๑๑	๔,๗๓๗	๑๔,๘๔๘
๙.อาชีพขั้นพื้นฐานต่างๆ ในด้านการขายและการให้บริการ	๘,๔๑๕	๑๘,๖๐๙	๑๑,๐๘๕	๖,๕๐๑	๑๗,๕๘๖
๑๐.คนงานซึ่งมิได้จำแนกไว้ในหมวดอื่น	-	-	-	-	-
รวม	๙๕,๗๒๗	๑๔๖,๖๑๗	๗๘,๓๗๔	๖๕,๗๐๗	๑๔๔,๐๘๑

ที่มา : สำนักงานสถิติจังหวัดนครนายก

ตาราง ภาคผนวก ข.

ตารางที่ ๔ ผู้มีงานทำจังหวัดนครนายก จำแนกตามระดับการศึกษาไตรมาส

ระดับการศึกษา	ปี	ปี	ไตรมาส ๓ ปี ๒๕๕๗		
	๒๕๕๕	๒๕๕๖	ชาย	หญิง	รวม
๑. ไม่มีการศึกษา	๘,๑๗๑	๒,๒๔๔	๑,๓๔๕	๔,๒๓๕	๕,๕๘๐
๒. ต่ำกว่าประถมศึกษา	๖๘,๑๔๑	๓๗,๙๔๑	๓๐,๑๗๒	๓๘,๔๕๖	๖๘,๖๒๘
๓. ประถมศึกษา	๓๙,๙๒๐	๓๐,๔๔๖	๒๑,๖๖๒	๒๐,๑๙๑	๔๑,๘๕๓
๔. มัธยมศึกษาตอนต้น	๔๓,๐๒๘	๒๘,๗๗๐	๒๕,๗๕๐	๑๘,๙๖๕	๔๔,๗๑๕
๕. มัธยมศึกษาตอนปลาย	๓๒,๙๔๑	๒๕,๖๙๔	๑๕,๕๖๕	๑๕,๒๕๘	๓๐,๘๒๓
- สายสามัญ	๒๓,๙๐๗	๑๙,๔๕๓	๑๐,๐๑๖	๑๑,๐๙๕	๒๑,๑๑๑
- สายอาชีวศึกษา	๙,๐๓๔	๖,๒๔๑	๕,๕๔๙	๔,๑๖๓	๙,๗๑๒
- สายวิชาการศึกษา	-	-	-	-	-
๖. อุดมศึกษา (มหาวิทยาลัย)	๒๖,๐๔๙	๒๑,๕๑๘	๑๐,๙๗๐	๑๕,๗๐๕	๒๖,๖๗๕
- สายวิชาการ	๑๑,๘๔๘	๘,๐๒๕	๔,๑๒๖	๖,๒๐๖	๑๐,๓๓๒
- สายวิชาชีพ	๑๑,๔๐๓	๑๐,๔๖๒	๕,๒๘๒	๕,๓๘๘	๑๐,๖๗๐
- สายวิชาการศึกษา	๒,๗๙๘	๓,๐๓๑	๑,๕๖๒	๔,๑๑๑	๕,๖๗๓
๗. การศึกษาอื่น ๆ	-	-	-	-	-
๘. ไม่ทราบ	-	-	-	-	-
รวม	๒๑๘,๓๐๕	๑๔๖,๖๑๗	๑๐๕,๔๖๔	๑๑๒,๘๑๐	๒๑๘,๒๗๔

ตาราง ภาคผนวก ข.

ตารางที่ ๕ ผู้มีงานทำอยู่ในแรงงานนอกระบบของจังหวัดนครนายก

ที่มา: สำนักงานสถิติจังหวัดนครนายก

หน่วย: คน

อุตสาหกรรม	ปี	ปี	ไตรมาส ๓/๒๕๕๗		
	๒๕๕๕	๒๕๕๖	ชาย	หญิง	รวม
ภาคเกษตรกรรม	๔๘,๖๓๐	๔๑,๙๖๒	๒๕,๕๗๔	๑๕,๒๑๗	๔๐,๗๙๑
๑. เกษตรกรรม และการป่าไม้และการประมง	๔๘,๖๓๐	๔๑,๙๖๒	๒๕,๕๗๔	๑๕,๒๑๗	๔๐,๗๙๑
นอกภาคเกษตรกรรม	๑๐๕,๒๖๒	๑๐๔,๖๕๕	๕๒,๘๐๐	๕๐,๔๙๐	๑๐๓,๒๙๐
๒. การทำเหมืองแร่ และเหมืองหิน	-	-	-	-	-
๓. การผลิต	๓๑,๘๐๙	๒๘,๒๓๔	๑๓,๗๖๒	๑๗,๗๑๘	๓๑,๔๘๐
๔. การไฟฟ้า ก๊าซ ไอน้ำ และระบบปรับอากาศ	๔๓๒	๕๘	-	-	-
๕. การจัดหา น้ำ การจัดการ และการบำบัดน้ำเสีย ของเสีย และสิ่งปฏิกูล	๒๓๖	๗๘๘	๓๖๗	-	๓๖๗
๖. การก่อสร้าง	๑๕,๖๗๒	๑๓,๘๓๓	๑๑,๐๗๕	๑,๕๘๐	๑๒,๖๕๕
๗. การขายส่งและการขายปลีก การซ่อมแซมยานยนต์รถจักรยานยนต์	๑๘,๖๗๗	๒๐,๖๗๖	๑๐,๖๕๑	๘,๗๖๐	๑๙,๔๑๑
๘. การขนส่ง และสถานที่เก็บสินค้า	๒,๔๔๗	๓,๖๓๔	๓,๑๗๙	๔๐	๓,๒๑๙
๙. ที่พักแรมและบริการด้านอาหาร	๘,๐๒๐	๑๐,๗๑๕	๓,๕๗๖	๗,๙๗๔	๑๑,๕๕๐
๑๐. ข้อมูลข่าวสารและการสื่อสาร	๔๖๗	๔๑	-	-	-
๑๑. การเงินและการประกันภัย	๙๗๘	๑,๔๙๗	๑๙๘	๒๘๓	๔๘๑
๑๒. อสังหาริมทรัพย์	๗๑๕	๑๗	-	๔๙๓	๔๙๓
๑๓. ทางวิชาชีพ วิทยาศาสตร์ และเทคนิค	๘๔	๑๙๙	๔๗	๑๒๒	๑๖๙
๑๔. การบริหารและการบริการสนับสนุน	๑,๕๑๘	๑,๓๗๒	๗๕๕	๒๕๔	๑,๐๐๙
๑๕. การบริหารราชการ การป้องกันประเทศ และการประกันสังคมภาคบังคับอื่นๆ	๔,๐๓๔	๕,๙๘๗	๔,๖๖๙	๓,๘๕๗	๘,๕๒๖
๑๖. การศึกษา	๗,๒๕๑	๙,๔๑๒	๙๙๑	๓,๘๖๖	๔,๘๕๗
๑๗. กิจกรรมด้านสุขภาพและงานสังคมสงเคราะห์	๔,๐๖๒	๒,๓๖๐	๔๖๘	๒,๘๘๘	๓,๓๕๖
๑๘. ศิลปะ ความบันเทิง และนันทนาการ	๕,๓๐๘	๓,๖๒๑	๑,๓๒๔	๘๒๒	๒,๑๔๖
๑๙. บริการค้าอื่นๆ	๑,๙๗๕	๑,๕๑๑	๑,๓๒๑	๑,๔๗๒	๒,๗๙๓
๒๐. การจ้างงานในครัวเรือนส่วนบุคคล กิจกรรมการผลิตสินค้าและบริการ	๑,๖๑๙	๖๙๙	๔๑๗	๓๖๑	๗๗๘
๒๑. องค์การระหว่างประเทศและภาคีสมาชิก	-	-	-	-	-
๒๒. ไม่ทราบ	-	-	-	-	-
รวม	๑๕๓,๘๙๒	๑๔๖,๖๑๗	๒๕,๘๐๐	๕๐,๔๙๐	๑๐๓,๒๙๐

ตาราง ภาคผนวก ข.

ตารางที่ ๖ จำนวนตำแหน่งงานว่าง ผู้สมัครงาน และการบรรจุงาน จำแนกตามวุฒิการศึกษาของจังหวัดนครนายก ไตรมาส ๔ ปี ๒๕๕๗ (ตุลาคม - ธันวาคม)

วุฒิการศึกษา	ตำแหน่งงานว่าง (อัตรา)	ผู้ลงทะเบียน สมัครงาน (คน)	บรรจุงาน (คน)
ประถมศึกษาและต่ำกว่า	๑๑๘	๗๐	๕๑
มัธยมศึกษา	๓๐๗	๓๒๔	๓๐๑
ปวช.	๑๔๘	๓๐	๑๖
- พาณิชย	-	๓	-
- ช่าง	-	๑๑	-
- อื่นๆ	๑๔๘	๑๖	๑๖
ปวส.	๑๖๐	๔๑	๑๕
- พาณิชย	-	๑๖	-
- ช่าง	-	๑๐	-
- อื่นๆ	๑๖๐	๑๕	๑๕
อนุปริญญา	๑๓๘	-	-
ปริญญาตรี	๖๙	๘๐	๖๗
ปริญญาโท	-	-	-
ปริญญาเอก	-	-	-
อื่น ๆ	-	-	-
รวม	๙๔๐	๕๔๕	๔๕๐

ตาราง ภาคผนวก ข.

ตารางที่ ๗ จำนวนตำแหน่งงานว่าง ผู้สมัครงาน และการบรรจุงาน จำแนกตามอาชีพ
ของจังหวัดนครนายก ไตรมาส ๔ ปี ๒๕๕๗ (ตุลาคม - ธันวาคม)

ประเภทอาชีพ	ตำแหน่ง งานว่าง (อัตรา)	ผู้ลงทะเบียน สมัครงาน (คน)	บรรจุ งาน (คน)
ผู้บัญญัติกฎหมาย ข้าราชการระดับอาวุโส ผู้จัดการ	๓	๒๘	๓
ผู้ประกอบการวิชาชีพด้านอื่นๆ	-	๖	-
ช่างเทคนิคและผู้ปฏิบัติงานที่เกี่ยวข้อง	๔๐	๑๒	๗
เสมียน เจ้าหน้าที่	๑๘	๒๒	๑๗
พนักงานบริการ พนักงานขายในร้านค้าและตลาด	๑๕๘	๖๘	๖๗
ผู้ปฏิบัติงานฝีมือด้านการเกษตรและประมง (แปรรูปขั้นพื้นฐาน)	๖๔	๓	๒
ผู้ปฏิบัติงานโดยใช้ฝีมือในธุรกิจต่างๆ	๑๙๐	๑๑	๔
ผู้ปฏิบัติงานในโรงงานผู้ควบคุมเครื่องจักรและปฏิบัติงาน ด้านการประกอบการ	๒๘	๑๙	๑๘
อาชีพงานพื้นฐาน	๔๓๙	๓๗๖	๓๓๒
ผู้ฝึกงาน	-	-	-
รวม	๙๔๐	๕๔๕	๔๕๐

ที่มา: สำนักงานจัดหางานจังหวัดนครนายก

ตาราง ภาคผนวก ข.

ตารางที่ ๘ ตำแหน่งงานว่าง และการบรรจุงาน จำแนกตามสาขาอุตสาหกรรม ของจังหวัดนครนายก
ไตรมาส ๔ ปี ๒๕๕๗ (เดือนตุลาคม - ธันวาคม)

สาขาอุตสาหกรรม	ตำแหน่งงานว่าง (อัตรา)	บรรจุงาน (คน)
ภาคเกษตรกรรม	๑๐	-
๑. เกษตรกรรม การล่าสัตว์ และการป่าไม้ และการประมง	๑๐	-
นอกภาคเกษตรกรรม		
๒. การทำเหมืองแร่ และเหมืองหิน	-	-
๓. การผลิต	๕๔๓	๓๕๕
๔. การไฟฟ้า ก๊าซ และระบบการปรับอากาศ	-	-
๕. การจัดหา น้ำ การกำจัดน้ำเสีย และของเสียรวมถึงกิจกรรมที่เกี่ยวข้อง	-	-
๖. การก่อสร้าง	๒๐	๔
๗. การขายส่ง การขายปลีก การซ่อมแซมยานยนต์ รถจักรยานยนต์ ของใช้ส่วนบุคคล และของใช้ ในครัวเรือน	๖๒	๕๑
๘. การขนส่ง สถานที่เก็บสินค้า และการคมนาคม	-	-
๙. ที่พักแรม และบริการด้านอาหาร	๒๕๕	๓๐
๑๐. ข้อมูลข่าวสาร และการสื่อสาร	-	-
๑๑. กิจกรรมทางการเงินและการประกันภัย	-	-
๑๒. กิจการด้านอสังหาริมทรัพย์ การให้เช่า และกิจกรรมทางธุรกิจ	-	-
๑๓. กิจกรรมวิชาชีพ วิทยาศาสตร์และกิจกรรมทางวิชาการ	-	-
๑๔. กิจกรรมการบริหารและการสนับสนุน	๔๐	๙
๑๕. การบริหารราชการ และการป้องกันประเทศ รวมทั้งการประกันสังคมภาคบังคับ	-	-
๑๖. การศึกษา	-	-
๑๗. งานด้านสุขภาพ และงานสังคมสงเคราะห์	-	-
๑๘. ศิลปะความบันเทิงและนันทนาการ	-	-
๑๙. กิจกรรมด้านบริการอื่นๆ	๒	๑
๒๐. กิจกรรมการจ้างงานในครัวเรือน กิจกรรมการผลิตสินค้า และบริการที่ทำขึ้นเอง	๘	-
๒๑. องค์การระหว่างประเทศและองค์กรต่างๆประเทศอื่นๆและสมาชิก	-	-
รวม	๙๔๐	๔๕๐

ที่มา: สำนักงานจัดหางานจังหวัดนครนายก

ตาราง ภาคผนวก ข.

ตารางที่ ๙ จำนวนตำแหน่งงานว่าง ผู้สมัครงานและการบรรจุงานจังหวัดนครนายก จำแนกตามอายุ

ช่วงอายุ(ปี)	ตำแหน่งงานว่าง		ผู้ลงทะเบียนสมัครงาน		บรรจุงาน	
	อัตรา	ร้อยละ	คน	ร้อยละ	คน	ร้อยละ
๑๕-๑๗	-	-	-	-	-	-
๑๘-๒๔	๒๒๓	๒๓.๗๒	๒๑๓	๓๙.๐๘	๑๔๕	๓๒.๒๒
๒๕-๒๙	๒๑๖	๒๒.๙๗	๑๐๗	๑๙.๖๓	๑๐๒	๒๒.๖๖
๓๐-๓๙	๑๙๕	๒๐.๗๔	๑๒๗	๒๓.๓๐	๑๑๓	๒๕.๑๑
๔๐-๔๙	๑๗๗	๑๘.๘๒	๙๓	๑๗.๐๖	๙๐	๒๐.๒๒
๕๐-๕๙	๑๒๙	๑๓.๗๒	๕	๐.๙	-	-
๖๐ปีขึ้นไป	-	-	-	-	-	-
รวม	๙๔๐	๑๐๐.๐๐	๕๔๕	๑๐๐.๐๐	๖๓๐	๑๐๐.๐๐

ตาราง ภาคผนวก ข.

ตารางที่ ๑๐ เปรียบเทียบจำนวนแรงงานต่างด้าวถูกกฎหมายจังหวัดนครนายก จำแนกตามประเภทอาชีพและสัญชาติที่เข้ามาทำงานมากที่สุด(ยกเว้นประเภทตลอดชีพ)

ประเภทอาชีพ	สัญชาติ (คน)											รวม
	ญี่ปุ่น	ไทยใหญ่	จีน	อินเดีย	อังกฤษ	พม่า	อเมริกัน	จีนไต้หวัน	ฟิลิปปิน	ออสเตรเลีย	สัญชาติ อื่นๆ	
1.ผู้บัญญัติกฎหมาย ข้าราชการระดับอาวุโส ผู้จัดการ	๔	-	๔	๕	๑	-	-	-	-	๑	-	๑๕
2.ผู้ประกอบการวิชาชีพด้านอื่นๆ	-	-	๑๐	๑๔	๗	๒	๑๑	-	๔๒	-	๕	๕๔
3.ช่างเทคนิคและผู้ปฏิบัติงานที่เกี่ยวข้อง	-	-	-	-	-	-	-	-	-	-	-	-
4.เสมียน เจ้าหน้าที่	-	-	-	-	-	-	-	-	-	-	-	-
5.พนักงานบริการ พนักงานขายในร้านค้าและ ตลาด	-	-	-	-	-	-	-	-	-	-	-	-
6.ผู้ปฏิบัติงานฝีมือด้านการเกษตรและประมง (แปรรูปขั้นพื้นฐาน)	-	-	-	-	-	-	-	-	-	-	-	-
7.ผู้ปฏิบัติงานโดยใช้ฝีมือในธุรกิจต่างๆ	-	-	-	-	-	-	-	๑	-	-	๒	๓
8.ผู้ปฏิบัติงานในโรงงาน ผู้ควบคุมเครื่องจักร และปฏิบัติงานด้านการประกอบอาคาร	-	-	-	-	-	-	-	-	-	-	-	-
9.อาชีพงานพื้นฐาน	-	๑๒๖	๑	-	-	๔,๒๒๗	-	-	-	-	๕,๕๘๗	๙,๙๔๑
Tผู้ฝึกงาน	-	-	-	-	-	-	-	-	-	-	-	-
Xผู้ปฏิบัติงานซึ่งมีอาจสามารถจัดประเภท อาชีพ	-	-	-	-	-	-	-	-	-	-	-	-
รวม	๔	๑๒๖	๑๕	๑๙	๘	๔,๒๒๙	๑๑	๑	๔๒	๑	๕,๕๙๔	๑๐,๐๕๐

ที่มา : สำนักงานจัดหางานจังหวัดนครนายก

ตาราง ภาคผนวก ข.

ตารางที่ ๑๑ การตรวจแรงงาน จำแนกตามสถานประกอบการ ในจังหวัดนครนายก

ขนาดสถานประกอบการ	สถานประกอบการที่ผ่านการตรวจ (แห่ง)	ลูกจ้างที่ผ่านการตรวจ (คน)				ผลการตรวจ (แห่ง)	
		ชาย	หญิง	เด็ก	รวม	ปฏิบัติถูกต้อง	ปฏิบัติไม่ถูกต้อง
๑ - ๔ คน	๑	๔	-	-	๔	๑	-
๕ - ๙ คน	๕	๒๐	๑๔	-	๓๔	๕	-
๑๐ - ๑๙ คน	๖	๕๓	๔๐	-	๙๓	๖	-
๒๐ - ๔๙ คน	๕	๖๘	๕๗	๑๐	๑๓๕	๕	-
๕๐ - ๙๙ คน	-	-	-	-	-	-	-
๑๐๐-๑๙๙ คน	-	-	-	-	-	-	-
๒๐๐-๔๙๙ คน	-	-	-	-	-	-	-
๕๐๐-๙๙๙ คน	-	-	-	-	-	-	-
๑,๐๐๐ คน	-	-	-	-	-	-	-
รวม	๑๗	๑๔๕	๑๑๑	๑๐	๒๖๖	๑๗	๐

ที่มา: สำนักงานสวัสดิการและคุ้มครองแรงงานจังหวัดนครนายก

ตาราง ภาคผนวก ข.

ตารางที่ ๑๒ สถานประกอบการที่ปฏิบัติไม่ถูกต้องตามกฎหมายคุ้มครอง

ประเภทอุตสาหกรรม	สปก. ที่ผ่านการ ตรวจ (แห่ง)	ลูกจ้าง ที่ผ่าน การตรวจ (คน)	ผลการตรวจ (แห่ง)	
			ปฏิบัติ ถูกต้อง	ปฏิบัติ ไม่ ถูกต้อง
รวมภาคเกษตร				
๑. เกษตรกรรม การล่าสัตว์ และการป่าไม้	-	-	-	-
๒. การประมง	-	-	-	-
รวมนอกภาคเกษตร				
๓. การทำเหมืองแร่ และเหมืองหิน	-	-	-	-
๔. การผลิต	-	-	-	-
๕. การไฟฟ้า ก๊าซ และการประปา	-	-	-	-
๖. การก่อสร้าง	-	-	-	-
๗. การขายส่ง การขายปลีก การซ่อมแซมยานยนต์ รถจักรยานยนต์ของใช้ ส่วนบุคคล และใช้ในครัวเรือน	-	-	-	-
๘. โรงแรม และภัตตาคาร	-	-	-	-
๙. การขนส่ง สถานที่เก็บสินค้า และการคมนาคม	-	-	-	-
๑๐. การเป็นสื่อกลางทางการเงิน	-	-	-	-
๑๑. กิจการด้านอสังหาริมทรัพย์ การให้เช่า และกิจกรรมทางธุรกิจ	-	-	-	-
๑๒. การบริหารราชการ และการป้องกันประเทศ รวมทั้งการประกันสังคม	-	-	-	-
๑๓. การศึกษา	-	-	-	-
๑๔. งานด้านสุขภาพ และงานสังคมสงเคราะห์	-	-	-	-
๑๕. กิจกรรมด้านบริการชุมชน สังคม และการบริการส่วนบุคคลอื่น ๆ	-	-	-	-
๑๖. ลูกจ้างในครัวเรือนส่วนบุคคล	-	-	-	-
๑๗. องค์การระหว่างประเทศและองค์การต่างประเทศอื่นๆ และสมาชิก	-	-	-	-
๑๘. ไม่ทราบ	-	-	-	-
รวม	-	-	-	-

ที่มา: สำนักงานสวัสดิการและคุ้มครองแรงงานจังหวัดนครนายก

ตาราง ภาคผนวก ข.

ตารางที่ ๑๓ การตรวจความปลอดภัยในการทำงานจำแนกตามขนาดของสถานประกอบการ
ไตรมาส ๔ ปี ๒๕๕๗ (เดือนตุลาคม - ธันวาคม)

ขนาดสถานประกอบการ	สถานประกอบการ ที่ผ่านการตรวจ (แห่ง)	ลูกจ้างที่ผ่านการตรวจ (คน)				ผลการตรวจ (แห่ง)	
		ชาย	หญิง	เด็ก	รวม	ปฏิบัติ ถูกต้อง	ปฏิบัติ ไม่ถูกต้อง
๑ - ๔ คน	๒	๗	๑	-	๘	๒	-
๕ - ๙ คน	๕	๑๗	๑๕	-	๓๒	๕	-
๑๐ - ๑๙ คน	๘	๖๖	๖๐	-	๑๒๖	๘	-
๒๐ - ๔๙ คน	๕	๗๔	๖๑	-	๑๓๕	๕	-
๕๐ - ๙๙ คน	-	-	-	-	-	-	-
๑๐๐ - ๑๙๙ คน	-	-	-	-	-	-	-
๒๐๐ - ๔๙๙ คน	-	-	-	-	-	-	-
๕๐๐ - ๙๙๙ คน	-	-	-	-	-	-	-
๑,๐๐๐ คน	-	-	-	-	-	-	-
รวม	๒๐	๑๖๔	๑๓๗	-	๓๐๑	๒๐	-

ที่มา: สำนักงานสวัสดิการและคุ้มครองแรงงานจังหวัดนครนายก

ตาราง ภาคผนวก ข.

ตารางที่ ๑๔ การตรวจความปลอดภัยในการทำงานจำแนกตามประเภทอุตสาหกรรม ไตรมาส ๔ ปี ๒๕๕๗

ประเภทอุตสาหกรรม	สปก. ที่ผ่านการ ตรวจ (แห่ง)	ลูกจ้าง ที่ผ่านการ ตรวจ (คน)	ผลการตรวจ (แห่ง)	
			ปฏิบัติ ถูกต้อง	ปฏิบัติไม่ ถูกต้อง
รวมภาคเกษตร				
๑. เกษตรกรรม การล่าสัตว์ และการป่าไม้	๒	๔๗	๒	-
๒. การประมง	-	-	-	-
รวมนอกภาคเกษตร				
๓. การทำเหมืองแร่ และเหมืองหิน	-	-	-	-
๔. การผลิต	๓	๒๘	๓	-
๕. การไฟฟ้า ก๊าซ และการประปา	-	-	-	-
๖. การก่อสร้าง	๑	๒๐	๑	-
๗. การขายส่ง การขายปลีก การซ่อมแซมยานยนต์ รถจักรยานยนต์ของใช้ ส่วนบุคคล และใช้ในครัวเรือน	๑๒	๑๖๕	๑๒	-
๘. โรงแรม และภัตตาคาร	๑	๒๖	๑	-
๙. การขนส่ง สถานที่เก็บสินค้า และการคมนาคม	๑	๑๕	๑	-
๑๐. การเป็นสื่อกลางทางการเงิน	-	-	-	-
๑๑. กิจการด้านอสังหาริมทรัพย์ การให้เช่า และกิจกรรมทางธุรกิจ	-	-	-	-
๑๒. การบริหารราชการ และการป้องกันประเทศ รวมทั้งการประกันสังคม	-	-	-	-
๑๓. การศึกษา	-	-	-	-
๑๔. งานด้านสุขภาพ และงานสังคมสงเคราะห์	-	-	-	-
๑๕. กิจกรรมด้านบริการชุมชน สังคม และการบริการส่วนบุคคลอื่น ๆ	-	-	-	-
๑๖. ลูกจ้างในครัวเรือนส่วนบุคคล	-	-	-	-
๑๗. องค์การระหว่างประเทศและองค์การต่างประเทศอื่นๆ และสมาชิก	-	-	-	-
๑๘. ไม่ทราบ	-	-	-	-
รวม	๒๐	๓๐๑	๒๐	-

ที่มา: สำนักงานสวัสดิการและคุ้มครองแรงงานจังหวัดนครนายก

ตารางที่ ๑๕ ข้อเรียกร้อง/ข้อขัดแย้ง ไตรมาส ๔ ปี ๒๕๕๗

ข้อเรียกร้อง/ข้อพิพาท/ข้อขัดแย้ง	แห่ง	ครั้ง	คน
การแจ้ง/ยุติข้อเรียกร้อง			
1. การแจ้งข้อเรียกร้อง	-	-	-
2. การยุติข้อเรียกร้อง	-	-	-
2.1 การยุติโดยไม่เกิดข้อพิพาทแรงงาน	-	-	-
- ตกลงกันเอง	-	-	-
- ถอนข้อเรียกร้อง	-	-	-
- อื่น ๆ	-	-	-
2.2 การเกิดข้อพิพาทแรงงาน	-	-	-
3. ข้อเรียกร้องยังไม่ยุติ	-	-	-
การเกิดข้อพิพาท/ยุติข้อพิพาท	-	-	-
1. การเกิดข้อพิพาทแรงงาน	-	-	-
2. การยุติข้อพิพาทแรงงาน	-	-	-
- ยุติภายใน 5 วัน	-	-	-
- ยุติเกิน 5 วัน	-	-	-
- ชี้ขาดโดยบังคับ	-	-	-
- ชี้ขาดโดยสมัครใจ	-	-	-
- อื่น ๆ	-	-	-
3. ข้อพิพาทแรงงานยังไม่ยุติ	-	-	-
การเกิดข้อขัดแย้ง/ยุติข้อขัดแย้ง	-	-	-
1. การเกิดข้อขัดแย้ง	-	-	-
2. การยุติข้อขัดแย้ง	-	-	-
- ตกลงกันได้	-	-	-
- ถอนเรื่อง	-	-	-
- ฟ้องศาลแรงงาน	-	-	-
3. การผลงงาน	-	-	-
4. ข้อขัดแย้งยังไม่ยุติ	-	-	-

ตารางที่ ๑๖ การจดทะเบียนของนิติบุคคลตั้งใหม่ตามหมวดธุรกิจจังหวัดนครนายก ไตรมาส ๔/๒๕๕๗
เดือน ตุลาคม - ธันวาคม ๒๕๕๗

อุตสาหกรรม	บริษัทจำกัด		ห้างหุ้นส่วนจำกัด		บริษัทมหาชนจำกัด		รวม	
	ราย	ล้านบาท	แห่ง	ล้านบาท	แห่ง	ล้านบาท	แห่ง	ล้านบาท
การผลิต	๐	๐.๐๐	๐	๐.๐๐	๐	๐	๐	๐.๐๐
การไฟฟ้า แก๊สและการประปา	๐	๐.๐๐	๑	๑.๐	๐	๐	๑	๑.๐
การก่อสร้าง	๑	๑.๐	๒	๑.๕	๐	๐	๓	๒.๕๐
การขายส่ง ขายปลีก	๑	๑.๐	๑	๑.๐	๐	๐	๒	๒.๐
โรงแรมและภัตตาคาร	๐	๐.๐๐	๐	๐	๐	๐	๐	๐.๐๐
การขนส่ง สถานที่เก็บสินค้า และการคมนาคม	๐	๐.๐๐	๑	๑.๐	๐	๐	๑	๑.๐
บริการด้านอสังหาริมทรัพย์ การให้เช่า และการบริการทางธุรกิจ	๑	๑.๐	๐	๐.๐๐	๐	๐	๑	๑.๐
การให้บริการชุมชน สังคม และบริการส่วนบุคคลอื่นๆ	๐	๐.๐๐	๐	๐.๐๐	๐	๐	๐	๐.๐๐
อื่นๆ	๐	๐.๐๐	๒	๑.๐	๐	๐	๒	๑.๐
รวมทั้งสิ้น	๓	๓.๐	๗	๕.๕๐	๐	๐	๑๐	๘.๕๐

ที่มา : สำนักงานพัฒนาธุรกิจการค้าจังหวัดนครนายก

คณะผู้จัดทำ

ที่ปรึกษา

- ๑.นางอำนวย คมแก้ว แรงงานจังหวัดนครนายก ที่ปรึกษา
สำนักงานแรงงานจังหวัดนครนายก
- ๒.นางสาวรัตนา อุทัยรัตน์ จัดหางานจังหวัดนครนายก ที่ปรึกษา
สำนักงานจัดหางานจังหวัดนครนายก
- ๓.นายวสันต์ชาย เคหะวันยะ ผู้อำนวยการศูนย์พัฒนาฝีมือแรงงานจังหวัดนครนายก ที่ปรึกษา
ศูนย์พัฒนาฝีมือแรงงานจังหวัดนครนายก
- ๔.นางอรัชพร เทพวัลย์ สวัสดิการและคุ้มครองแรงงานจังหวัดนครนายก ที่ปรึกษา
สำนักงานสวัสดิการและคุ้มครองแรงงานจังหวัดนครนายก
- ๕.นางสาวนิสา กัญยาวารักษ์ ประกันสังคมจังหวัดนครนายก ที่ปรึกษา
สำนักงานประกันสังคมจังหวัดนครนายก

ผู้จัดทำ

- ๑.จำสิบเอกปรีชา จันทร์ศรี นักวิชาการแรงงานชำนาญการ คณะทำงาน
สำนักงานแรงงานจังหวัดนครนายก
- ๒.นางพรพรรณ สุขแสงเปล่ง เจ้าหน้าที่วิเคราะห์แผนและนโยบาย คณะทำงาน
สำนักงานแรงงานจังหวัดนครนายก
- ๓.นางสาวอัจฉราภรณ์ ชาญเกียรติพิงศา เจ้าหน้าที่โครงการเพิ่มประสิทธิภาพศูนย์ข้อมูลแรงงานฯ คณะทำงาน
สำนักงานแรงงานจังหวัดนครนายก
- ๔.นางสาวปิยากุล บุญอร่าม นักวิชาการแรงงาน คณะทำงาน
สำนักงานจัดหางานจังหวัดนครนายก
- ๕.นางสาวถาวร อาจแก้ว นักจัดการงานทั่วไปชำนาญการ คณะทำงาน
ศูนย์พัฒนาฝีมือแรงงานจังหวัดนครนายก
- ๖.นางสาวอชรา พัชอัย เจ้าพนักงานแรงงาน คณะทำงาน
สำนักงานสวัสดิการและคุ้มครองแรงงานจังหวัดนครนายก
- ๗.นายณัฐพันธ์ เฉลิมพัทธ์ นักวิชาการประกันสังคม คณะทำงาน
สำนักงานประกันสังคมจังหวัดนครนายก

